EDICION DE 24 PAGINAS

OFICINAS: AGUSTINAS 1269
TELEFONOS:
ADMINISTRACION Inglés 3114, Nacional 77
REDACCION Inglés 3113
CASILLA 81-D

# LA NACION

PRECIO: 10 CENTAVOS
NUMERO ATRASADO: 20 CENTAVOS
SUSCRIPCIONES:
Por un año: $ 25. — Por seis meses: $ 14
Por 3 meses: $ 8.—Por 1 año extranjero: $ 5(

AÑO III — Santiago de Chile, Domingo 23 de Marzo de 1919 — Núm. 798

# ¿NOS COMUNICAREMOS CON LAS ESTRELLAS?

## Marconi y Tesla envían mensajes al espacio.--Los sabios dicen que es posible la comunicación con astros que distan miles de millones de millas.--Cómo vencer la diferencia de lenguaje

Guillermo Marconi, en una entrevista celebrada en Londres, dijo que hace diez años había enviado al espacio un mensaje inalámbrico, y que esperaba que seguiría por los espacios inter-estelares, hasta que llegara a algún astro habitado por seres inteligentes, que lo interceptarían, y quizá lo contestarían.

Comentando esta entrevista, el célebre físico Nicolás Tesla, que se encuentra en Nueva York, dijo que ya en 1899 había recibido ciertas señales, cuya naturaleza eliminaba por completo la idea de que pudieran venir de algún punto de la tierra, sino que deberían venir de otro planeta.

Cuando sabios de la categoría de Marconi y Tesla aseguran que es posible enviar y recibir mensajes inalámbricos desde los planetas, y aún desde los astros situados más allá del sistema solar, no puede haber duda de que no comprometerían su reputación haciendo declaraciones sin tener sólidas razones. Esto quiere decir que saben que las ondas hertzianas, después de pasar la capa atmosférica de la tierra, viajan sin que haya nada que las estorbe, y por lo tanto con un vigor no disminuído, en todas direcciones, a través de los espacios inter-estelares, pasando por miles y quizá millones de soles y sus satélites; hasta que en alguna parte, a millones o billones de veces la distancia de nuestro sol, llegarán a un lejano globo, cuyos habitantes habrán llegado a un grado de inteligencia a lo menos igual al de los habitantes de la tierra, y que tendrán a su alcance los medios para recibir y contestar estos mensajes.

¿Y por qué no?

Hay muchas gentes que niegan la posibilidad de una cosa semejante, y declaran que es contrario a la religión el creer que hay, además de la Tierra otros mundos habitables. Pretenden que el Creador ha hecho el Universo para el sólo propósito de proporcionar al hombre los medios de practicar la virtud.

### La velocidad de la luz

La luz y la electricidad marchan a la misma velocidad. Los sabios la avalúan en 186.000 millas por segundo. A pesar de su velocidad, un rayo de luz enviado desde la Tierra, tardará algo así como ocho minutos para llegar al Sol, pues, este astro se encuentra a unas 93.000.000 de millas de distancia.

Al rededor del Sol giran ocho planetas, uno de los cuales es la Tierra. Nombrándolos en el orden de distancia del Sol son los siguientes, con sus distancias aproximad Mercurio, 36.000.000 de millas enus, 67.000.000; la Tierra, 0.000; Marte, 141.000.000; Júp 484.000.000; Saturno, 887.000.000; Urano, 1.800.000.000; y Neptuno, 2.800.000.000.

### Un mensaje a Neptuno

Un mensaje inalámbrico, enviado desde la Tierra, llegaría al planeta Neptuno en el mismo espacio de tiempo que necesita un rayo de luz, es decir, más o menos seis horas; habiendo tocado, durante su paso, a los planetas intermedios. En conformidad a las últimas teorías de los astrónomos, las condiciones atmosféricas y demás de los otros planetas no son favorables al desarrollo de la vida animal; y por lo tanto, no es de creer que subsistan en ellos creaturas organizadas que posean un grado de inteligencia suficiente para recibir o transmitir semejantes mensajes. Si hay alguna, tanto mejor; si no, las ondas que llevan el mensaje continuarán en su interminable viaje a través del espacio, hasta llegar a astros que formen parte de otro sistema solar, donde haya, posiblemente, instrumentos apropiados para su recepción.

Saliendo de nuestro sistema solar, la estrella más cercana es la Alfa del Centauro. Su distancia de nosotros es tan prodigiosa, que aunque viajan por el espacio a una velocidad casi increíble, su posición en los cielos apenas parece variar más que un pie en 200 años. Como la luz viaja a una velocidad de casi seis triliones de millas por año; y según los astrónomos, la luz tarda más de ocho años en llegarnos desde el Alfa del Centauro, la distancia de esta estrella a la Tierra es de ocho veces seis triliones de millas, es decir,, 48 billones de millas.

Desde Sirio, la estrella más brillante del cielo, un rayo de luz demora diez años en llegar.

Como Marconi, dice que envió sus mensajes inalámbricos hace diez años, es posible que ya hayan sido recibidos por los moradores de los astros que indudablemente hay entre Alfa del Centauro y Sirio; y que los mensajes de respuesta estén en camino y puedan llegar seis años más, desde la estrella más próxima; y en diez años desde Sirio.

Si para entonces no nos llega señal alguna, se hace en extremo problemática la posibilidad de recibir alguna vez una respuesta. Las estrellas más alejadas están a tal distancia, que la generación que enviara un mensaje habría desaparecido antes de que pudiera llegar la respuesta. En realidad, muchos de los millones de estrellas que constituyen la Vía Láctea necesitarían 10.000 años para que un rayo de luz o un mensaje inalámbrico llegaran desde ellas a nosotros; y hay otras desde las cuales se demorarían 50.000 años, lo que representa una distancia de 293.284.800.000.000.000 millas.

Sin embargo, suponiendo que Alfa del Centauro o Sirio sean ascia y cultura semejantes a las nuestras, y que tengan instrumentos para recibir y enviar mensajes inalámbricos, ¿cómo podría establecerse comunicación con ellos?

Tesla contesta: "Este problema me ha ocupado durante años enteros, y he encontrado una solución; pero, la idea se encuentra todavía sin desarrollar, en un estado experimental".

Por su parte, Marconi, declara lo siguiente, en relación con los métodos de comunicación:

### Mensajes matemáticos

"Evidentemente, las diferencias de lenguaje son un obstáculo; pero no creo que sea insuperable. Se puede comenzar enviando mensajes como "dos más dos son cuatro", y continuar repitiendo hasta que llegue una respuesta que signifique "sí", con lo cual se tendría una palabra. Sujetándose a las matemáticas durante un cierto número de años, se podría llegar a una conversación. Ciertamente que es posible."

Como cualquier sistema inadecuado de transmisión significa la pérdida de dieciséis a veinte años, es necesario, por supuesto, que desde el comienzo se busque un sistema de comunicaciones que haga poco menos que imposible el que no sean comprendidas por seres inteligentes. Es difícil figurarse cómo se puede llevar a través del espacio la idea de la forma, como lo ha propuesto Tesla, especialmente cuando se trata de distancias casi incomprensibles.

Parece más factible la idea de Marconi, aunque la fórmula elegida para dar un ejemplo: "dos más dos son cuatro" no es nada de feliz.

No habría más que repetir esta sentencia delante de una reunión de sabios chinos, en un idioma que jamás hubieran conocido; y lo más probable es que pudieran pasar un siglo sin adivinar su significado.

A pesar de todo, son las matemáticas, o más bien dicho, su rama más elemental, la aritmética, lo único que da alguna esperanza de que alguna vez puedan establecerse comunicaciones con los astros lejanos.

La razón de esto es que la aritmética tiene relación directa con el tiempo que es la más sencilla e indispensable de nuestras percepciones.

El tiempo es el molde indispensable, por decirlo así, a través del cual deben pasar los objetos, las emociones, y aún las simples ideas, antes de que un ser organizado pueda estar conciente de ello.

### El sentido del tiempo

Supongamos que un punto signifique uno, dos puntos dos, tres puntos tres, y así en adelante hasta diez.

El primer día, durante 23 horas, se estarían enviando al espacio puntos aislados, a intervalos regulares, para terminar con la palabra "uno" en el sistema habitual de puntos y rayas del alfabeto Morse.

Después de un intervalo de una hora, se comenzarían a enviar series de dos puntos, durante dos días, hasta que al cabo de la vigésima tercera hora del segundo día se enviaría la palabra "dos" del alfabeto Morse.

Nuevamente se dejaría trascurrir una hora, comenzándose con series de tres puntos, durante tres días; hasta que, al final de la vigésima tercera hora del tercer día se enviaría la palabra "tres" del alfabeto Morse.

Se continuaría de este modo, hasta que se hubiera terminado con el número diez, al cual se habrían destinado diez días, terminando con la palabra "diez" en el alfabeto Morse.

Se dejaría pasar un día, comenzando de nuevo el experimento. La hora que se deja transcurrir entre cada una de las series, está destinada a hacer evidente que la palabra con que termina cada una pertenece a esa, y no a la siguiente.

Y por una razón semejante, siempre deben dejarse transcurrir veinticuatro horas entre una serie y otra.

Ahora, es evidente que cualquiera persona inteligente que perciba esas series de señales regulares, durante meses o años, tendrá al cabo que relacionarlas con lo más simple de todas las formas de percepción: el tiempo.

Se dará cuenta de que la serie de "unos" abraza un período de tiempo que dura la mitad que el de "dos", la tercera parte del de "tres", y así en adelante.

A menos que el observador sea excepcionalmente obtuso, tendrá que comprender que el que envía los mensajes está sencillamente contando desde uno hasta diez, y que la palabra enviada al final, en puntos y rayas, es el nombre del número correspondiente.

Si por fin llega una respuesta que indique con suficiente claridad que las señales han sido recibidas, el mensaje podría variarse en la forma siguiente:

"Uno y dos son tres."

Los habitantes del astro lejano ya habrían comprendido o adivinado el significado de uno, dos, tres; y en cuanto al significado de las nuevas palabras "y" y "son", bastaría un mínimum de inteligencia para suponer su significado.

### Método de comunicación

Por supuesto, que no llamarían al "uno" del mismo modo que nosotros, del mismo modo que no se llama así en francés, inglés o ruso; pero de todos modos tendría el significado de "uno"; y así con los demás números. Por lo tanto, cuando nuestras señales hubieran llevado la información de que uno y uno son dos, dos y dos son cuatro, etc., sabrían exactamente qué era lo que queríamos decir, aunque lo pronunciaran en la forma que mejor les pareciera.

Y como sus respuestas tomarían evidentemente la misma forma que nuestros mensajes, habría la esperanza de aprender con relativa facilidad una parte de los respectivos vocabularios en un tiempo breve.

En las doce palabras que les hemos transmitido, se encuentran quince letras: a, c, d, e, h, i, n, o, r, s, t, u, v, y, z. Y aunque nos faltan las letras b, f, g, j, k, l, m, p, q, w, x, no sería muy difícil darnos a entender, ya que nuestra lista comprende todas las vocales.

Después de esto, no habría una dificultad insuperable para darles a conocer la restante del alfabeto, y en seguida, los numerales restantes, hasta ciento.

A continuación vendría, en este curso de instrucción para los habitantes de las estrellas, la enseñanza completa de la tabla de multiplicación.

A estas alturas ya habrían llegado a dar significados fijos a un gran número de signos comunes, de modo que habría una base excelente para un sistema completo de comunicación.

### Códigos universales

También es de suponer que esos lejanos corresponsales nos enviarán un duplicado de lo que nosotros les hemos transmitido, habilitándonos para darnos cuenta de qué signos representan las palabras equivalentes en su lengua; ¿y quién puede decir que no llegará un día en que podamos entendernos con ellos con tanta facilidad como si supiéramos su idioma?

Por supuesto que este método de comunicaciones no sería otra cosa que un código cablegráfico, que podría llegar a tal grado de perfección, que un mismo signo representara una misma palabra en los diversos idiomas, aunque en el lenguaje corriente se escribiera en formas completametne diferentes.

Si en cualquier mundo lejano hay seres inteligentes, dotados de los medios de comunicación necesarios tal vez no esté muy distante el día en que podamos comunicarnos con ellos casi con tanta facilidad como lo hacemos ahora con los otros continentes.

GUILLERMO MARCONI

NICOLAS TESLA

PROFESIONALES

Instrumentos de ingeniería, dentística, cirugía, laboratorios, etc., etc., etc., se reparan dejándolos flamantes.
Soldadura autógena. Niquelado.
Alonso Ovalle 1040
1424-24-C.

Pianos Los Mejores

AUTOPIANOS con Themodist y de reproducción

Garantizo todos los instrumentos. Precios de réclame. CASA S. GARBIN, Moneda 827, entre Estado y San Antonio.

CARROCERIA FRANCESA

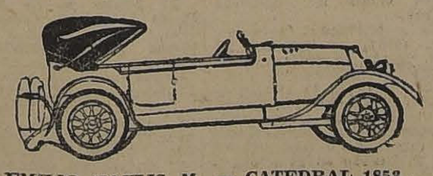

EMILIO TAULIS M. — CATEDRAL 1853
Casa fundada el año 1859. Unico primer premio en la Exposición 1916. Composturas en general.
Construye las mejores carrocerías para automóviles.
TELEFONO 1421. — SANTIAGO
Primer premio en la Exposición de Aeroplanos y Automóviles del Aéreo Club, llevada a cabo el 6 de Noviembre

LOS SOBRETODOS MAS ELEGANTES Y MAS COMODOS SON LOS FORMA RAGLAN
UNICO MODELO QUE IMPONE LA MODA ACTUAL
Extenso y variado surtido de la renombrada marca
SOBRETODOS "PICCADILLY"
Ofrece la Sastrería G. RUDDOFF, 138 - Estado - 138

URETA & Cía
FRUTOS DEL PAIS
Santiago, Casilla 1340

# NOGAL COMPLETAMENTE SECO

hasta 16 pulgadas de ancho tiene disponible 300,000 pies a precios fuera de competencia la

BARRACA Y FABRICA "IBERIA" MATUCANA 745 entre San Pablo y Rosas :: Fco. García Paz.

---

A las 5.20 P. M. de ayer 21, ha fallecido la señora

**ELVIRA PRIETO v. DE DE LA BARRA**

Sus restos serán inhumados privadamente hoy 23 después de una misa que se le dirá en Santa Ana.

LA FAMILIA.

---

**IN MEMORIAM**

El 24 del presente, en la Parroquia de San Isidro, a las 8 1|2 horas, se celebrará misa y honras por el descanso del alma del señor

**ALEJANDRO GUZMAN**

(Q. E. P. D.)

para cuyo acto se invita a los que fueron sus amigos.

LA FAMILIA

---

DEFUNCION

Ha fallecido nuestra inolvidable hermana

**IRMA REUSSER BRAVO**

Sus restos fueron sepultados privadamente.

**Mercedes, Ana, Blanca y Héctor Reusser B.**

---

## La Central

POMPAS FUNEBRES

Empresa notamente chilena reconocida ya por el público como la más seria e importante del país.

Dirección:

**Merced esq. San Antonio**

**(Frente a Daube). Teléfono 595**

Atiende personalmente el gerente.

CARLOS VALENZUELA SILVA

---

## FUNDO

VENDESE O PERMUTASE

100 cuadras regadas a media legua de Curicó. Buenos terrenos, viña francesa de seis cuadras. Buenas casas y bodegas.

PRECIO: $ 150,000

Pagaderos con $ 20,000 al contado; resto facilidades o recíbese propiedad en Santiago.

Más datos:

**Carlos Latorre H.**

1109 - CATEDRAL - 1109

---

EMPRESA

## FORLIVESI

**de Pompas Fúnebres**

UNICA EN TODO CHILE

El sólo nombre de esta acreditada Empresa es una garantía para el público.

**Se trasladó a calle**

COMPAÑIA 1037-1041

Edificio Arzobispal, entre Plaza de Armas y Bandera

TELEFONO INGLES 377

**Juan Forlivesi**

Nota.— Esta casa no tiene sucursales ni pertenece a ninguna Sociedad Anónima.

---

POMPAS FÚNEBRES

**Empresa Zenteno**

**Delicias 2584, casi esquina Molina (cuatro cuadras Estación Central)**

TELEFONO INGLES 624

Nuestros servicios son presentados en forma insuperable y a los precios más bajos. Sin recargo hacemos todos los trámites de sepultación. Atienda personalmente.

CARLOS ZENTENO LOYOLA

---

POMPAS FÚNEBRES

## LA SANTIAGO

SAN DIEGO 15, TELEF. 2653. SUCURSAL: ARTURO PRAT Esq. Av. MATTA. TELEF. 6105

Servicios desde 35 a $ 3,000. Ataúd y carroza blanca desde 30 pesos. Urnas metálicas y maderas finas.

Servicios nocturnos sin recargo.

RICARDO GAMBOA VIVAR

---

## FIERRO

acanalado para techo: liso, galvanizado y negro, en barras, surtido, etc.

Cañería para agua y gas.

Zinc en planchas.

Antes de comprar consultar precios a

ENRIQUE RAWLINS y Co.

Santo Domingo 855

23-C

---

## SOCIO

para industria floreciente, en gran actividad, con fábrica propia y almacén en el centro, se necesita con $ 150,000. Buenas y seguras utilidades.

SANTIAGO-CASILLA 2770

---

## Choferes

Guantes importados, cuero Tane

**$ 7.00 par**

Realiza:

SOCIEDAD COOPERATIVA MILITAR

NATANIEL 76

---

# "LA UNIVERSAL"

**Compañía Internacional de Seguros Generales**

Autorizada por Decreto Supremo Núm. 600

## Capital $ 3.000,000

**DIRECTORIO**

PRESIDENTE
Rafael Riesco Errázuriz

VICE-PRESIDENTE
Florencio Larraín Montes

**CONSEJEROS**

Genaro Mazzei
Carlos Alamos
Agustín Vergara Rodríguez
Pastor Valdés Hontaneda

DIRECTOR-GERENTE
Eduardo Díaz Castro

Seguros Generales sobre la vida, niños, incendios, marítimos, lucro cesante, accidentes individuales de Ferrocarriles y Mar, etc., etc.

## Oficina Principal: Santiago

Bandera 62-64 - Casilla 2607 - Teléf Ing. 2864

***Eduardo Díaz Castro***

DIRECTOR-GERENTE

---

# VIDRIOS Y CRISTALES

**10,000 CAJONES VIDRIOS PLANOS**
**20,000 METROS CRISTALES**

A PRECIO DE REALIZACION

acaban de llegar para entrega y colocación inmediata, por mayor y menor. Se atienden pedidos de provincias.

Consulten precios en esta Casa, la más acreditada en su ramo, fundada el año 1873.

## VIDRIERIA ITALIANA

CALLE ESTADO 149. - CASILLA 358. - TELEFONO 1160

ESTEBAN DELL'ORTO.

24-c

---

## Maderas para Construcciones

COMPLETO SURTIDO EN TODAS SUS DIMENSIONES

Gran surtido en maderas elaboradas.

35.000 listones para cielo y piso en todas sus clases y precios al alcance de todos.

PUERTAS Y VENTANAS

30 distintos tipos para entrega inmediata y sobre medida; se ejecuta toda clase de trabajo de carpintería.

**Despachos rápidos a provincias por tener desvío propio**

**Ventas a precios bajos.**

BARRACA Y FABRICA "LA SAN DIEGO"

San Diego 2320.—Correo Casilla 3018. Teléfono Inglés 26, San Miguel

ESCOBEDO Y DONOSO

---

## EPILEPSIA

Baile de San Vito

**HISTERIA**

Alivio progresivo hasta curación por la

**SOLUCION**

anti-nerviosa

**LAROYENNE**

Soberana contra cualquier forma de la

**AGITACIÓN NERVIOSA**

*50 Años de Éxito.*

DEPÓSITO GENERAL:

DUREL, Farmacéutico

7, Boul$^d$ Denain, PARIS

*y todas Farmacias.*

---

# GRATIS

ABSOLUTAMENTE GRATIS, NO CUESTA NADA

Pida muestra de "San Mun" y "Té Primera Flor".

Indian Ceylan Co. Ltd. (Calcutta)

## FRATELLI CASTAGNETO

(REPRESENTANTES)

DELICIAS Y SAN MARTIN

---

# Automovilistas

GARAGE YUNGAY, HERRERA 790

Se arriendan amplios y cómodos boxes. Grandes lavaderos para asear los coches. Lavado de Ford a $ 1 (un peso).

Taller de mecánica y venta de repuestos para Ford.

**REPARACIONES EN GENERAL DE AUTOMOVILES**

---

# AVISOS DE REMATE

## REMATE DEL MENAJE DE CASA

**Del señor Pedro E. Livingston**

SAMA NUM. 1408, ESQ. CON AMUNATEGUI

**Mañana Lunes 24 a las 13.30 (1 ½) P. M.**

POR CAMBIO DE RESIDENCIA

— HAY: —

SALON.—Piano vertical con muy poco uso, marca C. Otto; amoblado estilo inglés forma curva color caoba y forro seda a lista; pedestales, jardineras, loza con plata, floreros, tarjeteros, pañitos tejidos, saliveras, cuadros al óleo, paisajes, figuras, alfombra de centro, lámpara eléctrica, etc.

COMEDOR.—Aparador y trinches, estilo inglés, color caoba, con vitreaux con bronces, mármoles plomos; mesa de corredera estilo inglés, sillas color caoba, asiento, espaldar en cuero; mesas de arrimo de jacarandá, reloj de pared, servicio de cristales, id. de mesa de loza inglesa, plaquées finos, piezas de centro de plaqué, cuadros al óleo, paisajes, figuras, alfombra de centro, cortinajes, cuchillería, 69 piezas; lámpara eléctrica de tres luces con pantalla, visillons, etc.

DORMITORIOS.—Tres dormitorios con amoblados de estilo inglés, en color caoba y natural, con mármoles y espejos; otro amoblado tallado con espejos y mármoles; servicios de lavatorios, catres de bronce y fierro con bronce, colchones de lana, ropa de cama, diván, catres esmaltados blancos y bronce, máquina de coser Singer, en perfecto estado; colchas blancas, alfombras de centro, lámparas eléctricas y de gas, etc., etc.

HALL Y VARIOS. — Amoblado de mimbre, plantas en tina, paragüero con espejo, cocina a carbón, útiles de cocina, batería, jardineras, pedestales, guarda-ropa de cedro, sillas de Viena, Escaño, Etc., Etc.

A LA VISTA EL DOMINGO, DE 2 A 6 P. M.

**Víctor Araya L.,**

MARTILLERO DE HACIENDA.

24-C

---

## REMATE DE PRENDAS DE PLAZO VENCIDO

**El Lunes 24 de Marzo, a las 9,** el martillero señor Sáez, rematará en la **Casa de Préstamos "LA MARAVILLA, calle San Diego N.o 1802,** las prendas no rescatadas y comprendidas entre los números 92,638 a 4,518.

Hay: sofá y sillones tapizados, sobrecamas, relojes y cadenas de oro y plata, cortes de casimir, ponchos, mantas y chalinas, pañuelos de rebozo, catres de fierro con bronce, colchones, sommiers, sobretodos, máquinas de coser de mano y de pie, dos arneses para coche, catres de bronce, ternos de casimir, vestidos, blusas y calzado en gran cantidad, etc., etc.

**El Lunes 24 de Marzo, a las 14 (2 P. M.),** el martillero señor Echeverría, rematará en la **Casa de Préstamos "LA ESTRELLA LACRE", calle San Pablo N.o 2097,** las prendas no rescatadas y comprendidas entre los números 20,125 a 26,321.

Hay: gran surtido en retazos de géneros y cortes de casimir, cadenas de oro y plata, sobretodos, máquinas fotográficas, relojes de oro, plata y acero, dos docenas de servilletas, sillas tapizadas, par de rositas con brillantitos, mantos de seda y de espumilla, servicio de mesa de plaqué, gran cantidad en ropa interior y de cama, variado surtido en ropa y calzado para hombres y señoras.

**El Lunes 24 de Marzo, a las 16 (4 P. M.),** el martillero señor Walker, rematará en la **Casa de Préstamos "EL PORVENIR", calle San Pablo N.o 2808,** las prendas no rescatadas y comprendidas entre los números 47,004 a 56,505.

Hay: máquinas fotográficas, cortes de casimir, catres de fierro y bronce, colchones, sommiers, alfombras, victrola, máquinas de coser, par de rositas con brillantes, relojes de oro, plata y níquel, anillos de montar, mantos de seda, sobretodos, anillos con brillantes, perla y pulsera, pañuelos de seda, ropa y calzado en gran cantidad, etc., etc.

Las prendas estarán a la vista desde dos horas antes del remate. Pago al contado.

EL INSPECTOR.

---

## Ministerio de Instrucción Pública

### CONCURSO

Llámase a concurso para proveer en propiedad la asignatura de castellano y lógica del Liceo de Niñas N.o 2 de Santiago, con dieciocho horas semanales de clases.

Los interesados deberán presentarse por escrito antes del 1.o de Abril próximo acompañando los certificados y documentos que acrediten su competencia, al Liceo de Niñas número 2.

Detalles del concurso se darán en la Dirección de ese Liceo.

Santiago, 21 de Marzo de 1919. 26-C

---

## Propuestas Públicas

La Inspección de Fábricas y Maestranzas del Ejército solicita propuestas públicas por 15,000 kilos fierro en lingotes para fundición.

Las propuestas se abrirán el 5 de Abril, a las 10 horas, en las oficinas de la Inspección, donde se pueden consultar bases y especificaciones. x-1417-25-c

# Un divorcio ruidoso

## El ex-príncipe Eitel Federico y su mujer Carlota de Oldenburgo

Anuncia el telégrafo el próximo divorcio del segundo hijo del ex-kaiser, Eitel Federico, que está casado con la princesa Carlota de Oldenburgo.

El casamiento de estos dos ex-príncipes fué, sin embargo, un matrimonio de amor y no de conveniencias, como lo son generalmente las alianzas de esta clase.

El romance de amor empezó en el casamiento del kronprinz, al que había asistido Carlota de Oldenburgo. El joven Federico, que no tenía entonces sino 22 años, 3 menos que ella, que tenía 25, quedó prendado de la joven, que era bella y graciosa. La novia, pues, inmediatamente lo fué del apasionado festejante, era una música excelente, de gran espíritu.

¿Por qué se hace el divorcio? Parece que el marido se queja de que su consorte no le ha guardado toda la fidelidad necesaria durante la guerra. El ejemplo de Penélope esperando a Ulises y manteniendo a distancia a sus pretendientes, no habría sido seguido por la esposa del hijo del ex-kaiser.

Parece, sin embargo, que la infidelidad no es reciente. Se remontaría a los primeros tiempos de la lucha.

Sin duda que el proceso dará juego. Y podría decirse que las desgracias no vienen solas.

# Modas y Hogar

MODELO DE LA MAISON MI-
MODELO DE LA MAISON MAI-

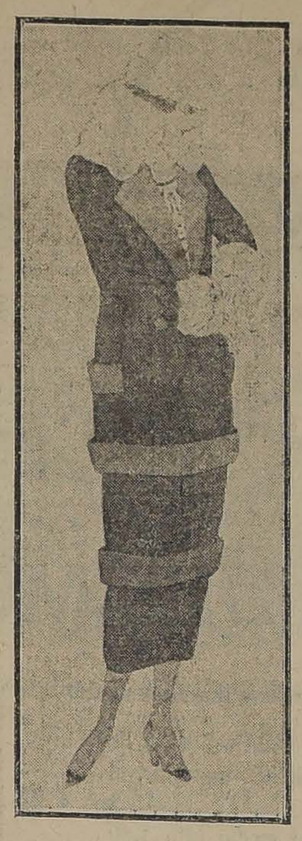

**Tailleur de raso negro adornado con dos alforzones, bolsillos y vueltas de duvetine negra. Gran cuello y paños de renard blanco.**

### SENTIMIENTOS GENEROSOS

Es frecuente ver a los niños maltratar a los animales domésticos, a veces en forma inconciente, abrumándolos con cariños que los martirizan, otros con deliberado propósito para castigarlos o con la disculpa de que son ajenos.

Los padres no siempre paran mientes en estos actos, ni los corrigen como debieran y, por el contrario, muchos se hacen cómplices de estas crueldades, con su indiferencia, y, lo que es peor, con su franco aplauso, celebrando las diabluras del chico. Si reflexionaran un poco, se darían cuenta que con ello contribuyen a desviar los sentimientos generosos y nobles de su hijo para transformarlos en brutales, de corazón endurecido, que luego se encarnizará en sus semejantes, en sus hermanos y por fin en sus propios padres que resultarán castigados por obra de su torpe indiferencia para educarlos y guiarlos por la senda del bien.

Los profesores también tienen análoga obligación y no deben perder oportunidad para despertar y estimular en el alma infantil los sentimientos generosos hacia los animales en general y especialmente hacia las avecitas, cuyos nidos no deben robar y por el contrario proveer a su alimentación y preservarlos de los ataques de sus enemigos.

Es penoso ver en nuestros paseos, bandadas de muchachos persiguiendo a pedradas a los pajarillos que encantan con sus trinos y es muy sensible que el generoso entusiasmo de que se hizo gala, hace dos o tres años en favor de los pajaritos, tuviera la vida efímera de las rosas...

Inculquesele a los niños el culto cariñoso por todos los seres animados y también por los árboles, las plantas y las flores y se tendrá más tarde hombres y mujeres de sentimientos nobles y generosos, que sabrán irradiar el bien y la virtud en su rededor.

LILY.

# S. M. el Rey Alfonso XIII felicita a Luis Carreras

## Triunfo del Super Six, que dió la victoria a Barcelona

En los diarios que se acaban de recibir de Barcelona, España, se encuentran emocionantes relatos de la audaz tentativa de Luis Carreras, que finalmente fué coronado por el éxito, de subir por los caminos de la montaña "Las Perdices", y llegar a la altura en un tiempo breve.

Piloteaba Carreras un "Super Six" que prácticamente era un "Chassis Stock" en competencia con una multitud de máquinas de diferentes marcas extranjeras y americanas. Carreras emprendió la marcha. Hábil y con un conocimiento perfecto de su máquina desde los primeros momentos obtuvo una gran ventaja. Siguiendo en esa franca lucha contra las máquinas, Carreras llegó a la cima de la montaña en 35 y 3|5 minutos, con una velocidad media de 121 kilómetros por hora.

A la llegada fué el vencedor enormemente ovacionado, por la multitud espectadora. La victoria de Carreras fué atestiguada por el Real Automóvil Club de España, por el Secretario Jefe del Rey y por numerosas personalidades del gran mundo barcelonés.

Como es costumbre en España un sacerdote bendijo cada una de las máquinas que iban a disputarse el premio.

El Secretario Jefe del Rey envió al ganador, desde el Palacio de S. M., de Miramar, la siguiente carta que publicamos a continuación:

"He tenido el honor de dar cuenta a Su Majestad el Rey de su carta y me encarga dé a Ud. las gracias más expresivas por los sentimientos que consigna, a la vez que le felicita por haber obtenido el premio con el "Hudson Super Six" Con relación a lo expuesto, debemos advertir, agrega el diario del cual tomamos estos datos, que el "Hudson Super Six" tiene gran demanda no solo en Barcelona sino en Madrid, Granada, Extremadura, etc., y en general en toda España dónde sus méritos han sido verdaderamente apreciados.

Ahora bien, 35 y 3|5 minutos de recorrido con una velocidad de 121 kilómetros por hora prueba de manera evidente la superioridad de la máquina que piloteaba Carreras.

El Rey Alfonso XIII ha hecho justicia reconociendo que el "Hudson Super Six" está llamado a triunfar, como en el presente caso, por su potencia y por su admirable condición para estas carreras en las que se disputa el prestigio de la construcción y de la fábrica.

# VIDA SOCIAL

**SEÑORITA CARMEN SUBERCASEAUX ALDUNATE, CUYO MATRIMONIO CON DON FEDERICO HELFFMAN SE EFECTUARA EN LOS PRIMEROS DIAS DEL MES PRO XIMO**

(Fotografía Heffer).

**EN LA DIPLOMACIA.—**

Regresó a ésta, procedente de Concepción, el Ministro Plenipotenciario de Chile en Colombia, señor Diego Dublé Urrutia.

El señor Dublé seguirá viaje a aquella nación, a principios de Abril próximo.

**DON JOSE MARIA VALDERRAMA.—**

Ayer ha sido sometido a una delicada operación el distinguido político y actual presidente del Partido Liberal, don José María Valderrama.

El estado del enfermo en las últimas horas de la tarde de ayer era satisfactorio.

**FALLECIMIENTO.—**

Ha fallecido repentinamente en Coquimbo, la señora Rosario Moreno viuda de Campos, vinculada a respetables familias de la sociedad de Antofagasta.

**ALMUERZOS.—**

El señor Luis W. Fuenzalida ofreció un almuerzo el Jueves último, en su residencia de Concepción, en honor de nuestro Ministro Plenipotenciario en Colombia, señor don Diego Dublé Urrutia.

Asistieron los señores:

Luis W. Fuenzalida, Diego Dublé Urrutia, Tomás Sanhueza, Carlos Risopatrón, Pedro Cruzat, David Andrews y Gregorio Larenas.

—A mediodía de ayer se efectuó en el Club de la Unión el almuerzo ofrecido por el señor Jorge Astaburuaga Lyon, en honor de los competidores del intercity-match entre el Santiago Tennis Club y el Viña del Mar Tennis Club.

—Con motivo de su retiro del Banco Nacional, ayer le fué ofrecido, en el Club de la Unión, un almuerzo al señor Carlos Eyzaguirre Gormaz.

Asistieron los señores: Carlos Eyzaguirre Gormaz, Fernando Domínguez, Florencio del Campo, Os-

# La Universidad, los exámenes y el señor Menchaca

**Escena. — La Universidad. — Sala número 25. — Una mesa con cuatro patas y tres examinadores. — Una silla y sobre ella el examinando. — Varias bancas ocupadas por otros examinandos que esperan el turno.**

Tema del examen: **Historia Griega y Romana.**

**Personajes:** Un profesor de Estado algo sordo y un alumno del **Patrocinio de Santo Tomás de** Aquino.

**Profesor.** — A ver, señor, dígame, ¿dónde está Grecia?

**Alumno.** —En el cielo, en la tierra y en todo lugar. . .

**Prof.**— No le oigo..... ¿en Europa, dice, señor?. . . Muy bien. . . Dígame, ahora. . . ¿cuántos fueron los siete sabios de Grecia?

¿cuántos fueron los siete sabios de Grecia fueron cuatro: Gaspar, Melchor y Baltazar. . .

**Prof.** — No le oigo. . . parece que usted confunde con la Historia Sagrada. . . de todas maneras. . . no importa, señor. . . no nos fijemos en detalles. . . ¿podría hablarme ahora de la religión de los griegos? ¿Cuáles eran los principales dioses de los griegos?

**Alumno.** — Tres personas distintas y un sólo Dios no más. . .

**Prof.** — Muy bien, señor. Sócrates opinaba como usted al decir que no había más que un sólo Dios. . . y ¿qué le pasó por sostener tal cosa?

**Alumno.** — Fué abofeteado y coronado de espinas y murió hecho hombre por nosotros. . .

**Prof.** — Con que murió el hombre, ¿no? Muy bien, muy bien.

¿Puede ahora hablarme algo sobre las guerras Médicas?

**Alumno.** — Empezaron primero con la huída a Egipto al mando de San José. En seguida Moisés organizó la retirada. Atravesaron el Mar Rojo en el Arca de Noé y llegaron al desierto de Atacama. Moisés golpeó una roca, brotó agua y Poncio Pilatos se lavó las manos. En el Monte Sinaí se dictó una orden del día en unas tablas de piedra diciendo que la retirada era estratégica. En el camino se encontraron con Nabucodonosor que venía con refuerzo traídos de Babilonia, en donde estaba la torre de Eiffel y gemían los cautivos de Jerusalén. Se dió la gran batalla de Maratón. Josué hizo parar el sol y Jorquera fué completamente vencedor. . . La guerra concluyó con el tratado de Ancón y a Jorquera le hicieron una suscripción para regalarle un automóvil... ... ... ... ... .....

... ... ... ... ... ... ... ...

El profesor mira al alumno y el alumno al profesor. Los otros examinadores se miran entre sí. El primer examinador coge una negra y la deja en el platillo. El segundo examinador coje otra negra y la deja en el platillo. El tercer examinador pone la última negra y agrega el tintero.

Total: 1-|-1-|-1 igual 3 negras.

EPILOGO

Al día siguiente, en un diario de Santiago, aparece un violento artículo, defendiendo al alumno de la negra injusticia.

La comisión presentó su renuncia.

CESAR CASCABEL

# UN TRABAJO DELICADO

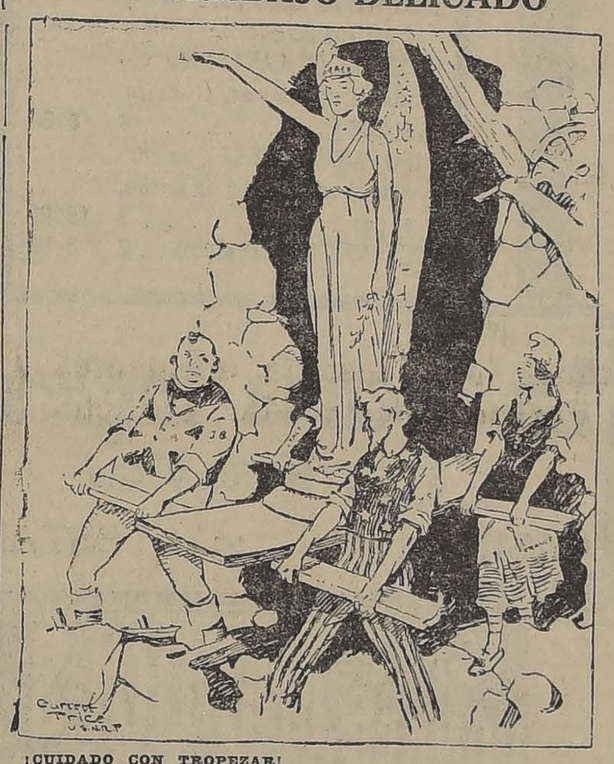

¡CUIDADO CON TROPEZAR!


**OSCAR BEZANILLA**
**DENTISTA**
Antisepsia completa. Trabajos rápidos, sólidos, modernos. Hora fija. Plaza Yungay, **Libertad 666.**

**PESCADO Y MARISCO**
EL MERCADO, SAN ANTONIO 774—VENDE POR MAYOR y MENOR
**Abierto de 7 a 12 y de 15 a 18—Domingos, de 7 a 12**
Teléf. Inglés 2002 **Sociedad Nacional de Pesca**

La ciudad de Santiago ha sido sorprendida en la mañana de hoy con las explosiones de cien mil paquetes de **TE HORNIMAN,** que un aviador audaz ha dejado caer desde gran altura.

**La Maison de Blanc**
**267 SAN ANTONIO**
Avisa a su distinguida clientela que acaba de recibir un completo surtido en paletocitos, trajecitos en gersey de lana, para niños. Asimismo, hermosos trajes, en jersey de lana, para señoras. Estilos muy variados y de última moda.
Ofrece también una infinidad de pañitos de todos estilos.

**MAYO**
**Peluquería - Baños y Perfumería**
**EL JUEVES 27 DE MARZO**
Inauguración Oficial de este LUJOSO ESTABLECIMIENTO
***Unica Casa en su clase en toda la América del Sur con servicio completo e higiénico para Señoras y Caballeros.***
962 - PORTAL FERNANDEZ CONCHA - 962
Teléfono 820 -:- SANTIAGO -:- Casilla 3373

**CASA Sto. DOMINGO**
**1063 CATEDRAL 1063**
Ofrecemos a nuestra clientela un surtido completo en
**Alfombras - Cortinas**
**FRAZADAS**
**Sobrecamas - Colchas**

JUEGOS de lavatorio, 6 piezas.
SERVICIOS de mesa con repuestos.
TAZAS desayuno, té y café.
TAZAS y jarros blancos para lavatorio.
CUCHILLOS, cucharas, tenedores grandes y de postre, cucharitas para té.
DULCE de Membrillo, Frutilla.
DURAZNOS, etc., en almíbar.

ACABA DE RECIBIR A PRECIOS CONVENIENTES:

**ALMACEN IQUIQUE - ESTADO 85-87 - TELEFONO 2373**

---

AL PÚBLICO DEL

# Barrio Brasil

LE INTERESA SABER QUE LA

## Farmacia "BARQUIN"

está siempre atendida por su propietario, farmacéutico, y que le da garantía por la seriedad y exactitud en la preparación de las recetas y legitimidad de los específicos y drogas.

A pesar del alza de los artículos, sus precios son lo más reducidos posible.

Acaba de recibir.

CRIOJENINA
AGUA DE AZAHAR
BIOFORINA
CEREBRINA

Aceite de Bacalao BERTHE
KEPLER, PALATOL
EMULSION en frascos y litros
CUAJO especial en polvo

DESCUENTO POR CADA 25 PESOS DE COMPRA

**Teléfono Inglés 5164 -- Huérfanos esquina Brasil**

SE ENVIA A DOMICILIO

---

## COLEGIALES

Cuadernos y útiles de escritorio a precios reducidos encontrarán en la

SOCIEDAD COOPERATIVA MILITAR
Sección Librería
NATANIEL 76

---

## ARRIENDO DE FUNDOS

Por acuerdo de los herederos de don Alberto Castro, se arriendan, las siguientes propiedades: Fundo de costa situado en el Departamento de San Antonio. Superficie 1,751 hectareas; terrenos de siembras e invernadas, bien apotrerados y cerrados, con posesiones para inquilinos, casa de habitación, barbecho. Fundo de riego, situado en Melipilla, de 140 cuadras más o menos; en parte alfalfado y trebolado. Resto sembrado de chacras. Cánon de los dos fundos:

**$ 40,000**

Se arriendan también por separado.

Más antecedentes, en Santiago los dará Pedro Urzúa, en Monjitas 520, de 15 a 18 horas. En Melipilla, Ramón Valdivieso, Banco Nacional.

---

## Mueblería y Peletería Vienesa

El 21 de Marzo se efectuó el 22.o Sorteo del Primer Club de Muebles y Pieles, ante el Notario público señor Mariano Melo Egaña, y salió favorecido el N.o 54 perteneciente a la señorita Carmen Sanhueza, domiciliada en la calle Nataniel 1378. En la misma fecha y en la misma forma, se efectuó el 8.o Sorteo del Segundo Club, y salió favorecido el N.o 81, perteneciente al señor Carlos González Cortés, de la Contabilidad, Ferrocarriles del Estado, Estación Alameda.

Faltan pocos números para completar el tercer Club de Muebles y Pieles. Cuota semanal, 5 pesos.

Se admiten inscripciones de provincias. Pedir prospectos.
Se reciben hechuras y composturas de pieles, precios bajos.
También se venden muebles con grandes facilidades de pago.

CASILLA 2635.— AHUMADA 5.— TELEFONO INGLES 2783
x-1513-23-c

---

## Panadería en explotación

Vendo. Facilidades de pago.
SANTANDREU
Bandera 261, Oficina C.
x-1470-23-c

---

## Al Comercio

Para los fines legales, pongo en conocimiento del público y del comercio que, según escritura otorgada ante Notario el día 20 del presente mes, he comprado a sus dueños la

FABRICA LAMINADORA DE FIERRO Y ACERO

situada en Providencia N.o 710, con todas sus maquinarias, herramientas, útiles, instalaciones y existencias.

La Fábrica será atendida, en lo sucesivo, personalmente por el que suscribe y elaborará toda clase de fierro en barras, de la mejor calidad y a precios muy convenientes.

Santiago, 22 de Marzo de 1919.

**Juan Rolandi.**

NOTA. — La compra-venta de la Fábrica a que se refiere el aviso anterior, ha sido hecha por intermedio de la Oficina de Corretajes de los señores

MARIN Y JARA
Corredores

Santiago — Bandera 175 — Casilla 632
x-1488-24-c

---

## CASAS EN ARRIENDO

TENEMOS LAS MEJORES CASAS DE SANTIAGO

HEMOS RECIBIDO LAS SIGUIENTES ORDENES

**AGUSTINAS.**—Bajos y altos. Centralísima. 9 habitaciones para familia, 4 piezas para el servicio, 3 patios. Varias piezas decoradas. Recién refaccionada. **Canon: $ 1,000.**

**LAS ROSAS.**—Bajos. 24 habitaciones, 4 piezas para el servicio, 3 patios, alumbrado eléctrico y gas industrial. **Canon: $ 1,000.**

**CATEDRAL.** — Altos. Cerca del Congreso. 12 habitaciones y 5 para el servicio, 2 baños, amplio hall y galerías. **Canon: $ 800.**

**HUERFANOS.**—Bajos. 21 habitaciones para familia y 4 para el servicio, 2 baños instalados, 2 patios, alumbrado eléctrico y gas industrial. **Canon: $ 700.**

**VICUÑA MACKENNA.** — Bajos y altos. Chalet de residencia. 15 habitaciones para familia y varias dependencias, 2 baños, huerto grande, patios con jardín. Alumbrado eléctrico y gas. **Canon: $ 850.**

**AMUNATEGUI.** — Bajos. 14 habitaciones para familia, algunas con parquets, varias piezas para el servicio, 10 dormitorios. **Canon: $ 850.**

**AMUNATEGUI.** — Bajos. 9 habitaciones para familia y 4 para el servicio, baños, galerías, alumbrado eléctrico y gas. **Canon: $ 750.**

**VILLAVICENCIO.** — Bajos. Se entregan el 30 de Abril. 17 habitaciones para familia, todas decoradas y con parquet nacional. **Canon: $ 650.**

**DELICIAS.**—Bajos. Centralísima. 9 habitaciones para familia y 3 para el servicio. Hall y galerías. **Canon: $ 550.**

**MERCED.**—Altos. Cerca Plaza de Armas. 5 habitaciones para familia con pisos encerados, 3 piezas para el servicio, 2 piezas con instalaciones para baños ,hall extenso. Luz eléctrica y gas industrial. **Canon: $ 500.**

**MARCOLETA.** — Bajos. 11 habitaciones para familia recién pintadas y empapaladas. **Canon: $ 400.**

**AMUNATEGUI.**—Altos. 7 habitaciones para familia y 2 para el servicio, galerías, hall, pieza para baño. **Canon: $ 310.**

**MONEDA.**—Altos. Muy centrales. 6 habitaciones para familia y 2 para el servicio, alumbrado eléctrico. **Canon: $ 250.**

**RIQUELME.**—Altos. 9 habitaciones y una para el servicio, luz eléctrica y gas. **Canon: $ 180.**

ALMACENES

**AHUMADA.**—Gran local, muy elegante, ocupado actualmente por depósito de una gran fábrica nacional. Se traspasa contrato. Se venden las instalaciones. **Canon bajísimo.**

**ESTADO.** — Local espléndido ubicado en edificio moderno. **Canon: $ 1,850.**

CASAS AMOBLADAS

**SAN ANTONIO.** — Bajos. Espléndida residencia con 3 dormitorios, salón, comedor, escritorio y piezas para el servicio. Amoblado de lujo. **Canon: $ 1,000.**

**Y varias otras casas de diferentes cánones**

**Recibimos órdenes diariamente**

ATENCION INMEDIATA

**Valenzuela & Balmaceda**

1131 — CATEDRAL — 1131

---

## Telón y Foyer

de teatro para avisos, arriéndase. Para más datos ocurrir:

AVENIDA VICUÑA MACKENNA 647
x-1476-23-c

---

## Tarros aceiteros vacíos

**de 6 galones**

Compramos cualquier cantidad a $ 530 c|u.

Avenida Condell 21, Providencia.

x-1490-23-c

---

## COMPRO OCASION

Autopiano "Fischer", dos perritos terranova.

Escribir: Sarmiento. — Casilla 2979.

x-1516-23-c

---

## COMPRAMOS DE OCASIÓN

Escritorio americano, amoblado cuero para escritorio, máquina escribir, dos alfombras de una pieza.

Bandera 78, Oficina 25
x-1515-23-c

---

Este resultado lo obtendrá Ud. solamente usando "Gotas Divinas".

BOTICA GREVE
Ahumada 246
x-1518-23-c

---

"DEJAD DE BEBER DIEZ DIAS Y CONTAD EL DINERO EN VUESTRO BOLSILLO".

---

"LA MISERIA, EL SUICIDIO Y EL IDIOTISMO, TIENEN POR CAUSA EL ALCOHOLISMO".

---

Mañana Lunes

# GRAN Liquidación

POR

## Cambio de Local

## ULTIMOS DIAS

| | |
|---|---|
| CREA PARA SABANAS 1.80 de ancho, calidad superior, el metro | $ 4.90 |
| DAMASCO de medio hilo 1.80 de ancho, el metro | $ 9.50 |
| SERVILLETAS calidad superior, la 1\|2 docena | $ 9.40 |
| TOALLAS felpudos, tamaño grande, la 1\|2 docena | $ 9.40 |
| MOLETON de lana todos colores, 1.30 de ancho, el metro | $ 12.00 |
| BATAS para levantarse, c\|u. | $ 55.00 |
| GRANITE DE HILO puro 1.80 y 2 metros de ancho. | |
| VIYELLAS DE LANA. Gran variedad de colores, el metro, $ 4.50 y | $ 6.50 |
| PAÑO PARA CARPETAS, en granate y verde, 1.80 de ancho, el par | $ 16.00 |
| CRETONAS desde el metro | $ 3.60 |

| | |
|---|---|
| SARGA doble ancho en negro, crema, azulino y marino, el metro | $ 2.90 |
| GENEROS de cuadro negro con blanco, doble ancho, el metro | $ 2.90 |
| FRANELAS. Especial para blusas, el metro | $ 2.25 |
| MOLETON Blanco, calidad superior, el metro | $ 2.25 |

## La Tienda Inglesa

STRUTHERS y Cia.

CASILLA 956 :-: ESTADO 270

## Paletoes

de Jersey de Lana con Gorras para Señoras y Niñitas

---

JEREZ Y COÑACS **MARQUES DEL REAL TESORO**

GRANDES PREMIOS·PARIS·MADRID·ZARAGOZA·VALLADOLID·FLORENCIA·BRUSELAS·ROMA

---

# BARROS LYNCH HNOS

## PROPIEDADES COMPRAMOS

**CASA DE RENTA**, central. Precio hasta $ 80,000.
**CASA HABITACION**, con 14 piezas a lo menos, patios, parrón, que esté situada entre las calles Lira y Lord Cochrane. Precio: hasta $ 50,000.
**CASA HABITACION**, con 6 piezas a lo menos, fuera de dependencias, en barrio Recoleta o Purísima. $ 15,000.
**CASA HABITACION**, 8 piezas, fuera dependencias, en barrio Recoleta hasta Buenos Aires. Precio: $ 25,000.
**Y VARIAS OTRAS**, de $ 15,000 a $ 35,000.

## PROPIEDADES DE RENTA VENDEMOS

### EN VALPARAISO

Espléndida situación central, propiedad compuesta de 10 casas y 1 almacén; produce el 9%; tiene deuda. Precio, con facilidades de pago: $ 400,000.

### EN SANTIAGO

**Calle MAESTRANZA**, cerca Alameda, propiedad compuesta de 36 casas, construcción moderna con luz eléctrica y gas; produce el 10% líquido; tiene deuda de $ 115,000. Precio, con facilidades de pago: $ 300,000.

**NATANIEL**, hermosísima propiedad de renta; mide 26. 15 por 63.60 metros, a cuadra y media de la Alameda; edificio de primera clase. Precio, con facilidades de pago: $ 260,000.

**En calle SANTO DOMINGO**, a una cuadra de la Plaza de Armas, magnífica propiedad de 2 pisos, con numerosas habitaciones, luz eléctrca y gas; con deuda. Precio: $ 200,000.

**En VILLAVICENCIO**, espléndida situación, edificio de 2 pisos con numerosas habitaciones; luz eléctrica y gas. Tiene deuda de $ 25,000. Precio: $ 135,000.

**En HUERFANOS**, 3 cuadras Plaza Brasil, propiedad esquina, compuesta de dos casas de 1 piso. Precio, con facilidades de pago: $ 110,000.

**SANTA ELENA**, esquina de Porvenir, propiedad compuesta de 3 casas, con buena renta. Tiene deuda. Precio: $ 30,000

## PROPIEDAD DE RENTA PERMUTAMOS

**OFRECEMOS VALIOSA PROPIEDAD** compuesta de 14 casas, en Marín a una cuadra de Vicuña Mackenna, para permutar por fundo hasta Talca, de preferencia con montes leñosos o costa. La propiedad produce muy buena renta y su valor es de $ 280,000.

## QUINTAS VENDEMOS

**En AVENIDA MACUL**, gran quinta con hermoso chalet, jardines, árboles frutales. Precio: $ 80,000.

**En AVENIDA BESA, comuna Yungay**, casa-quinta que mide 80 por 76 metros; chalet con 6 habitaciones fuera de dependencias; cocheras. Precio, con facilidades de pago: $ 50,000.

**En AVENIDA ROSARIO**, magnífica situación; 9 por 83 mts., con plantaciones frutales y extenso huerto. Precio: $ 27,000.

**En LA CISTERNA**, a un paso de los carros, quinta bien plantada, con edificio compuesto de 6 grandes piezas. Precio: $ 25,000.

## SITIOS VENDEMOS

**En VICUÑA MACKENNA**, cerca Avenida Matta, sitio plantado que mide 67 por 59 metros. Precio: $ 55,000.

**En AVENIDA MACUL**, 33.50 por 83.60. Precio: $ 25,000.

**En SANTO DOMINGO entre Cumming y Bulnes**, en espléndida situación y de gran porvenir. Mide: 14 por 27.80 metros. Precio: $ 20,000.

**En LA CISTERNA**, 9,000 metros cuadrados con frente a dos grandes avenidas, con árboles frutales. Precio: $ 40,000.

## ADVERTENCIAS

Esta Oficina es atendida **personalmente por nosotros**. Recibimos órdenes de compra-venta **sin compromiso alguno** para los propietarios, en caso de que éstos realizaren la operación directamente.

Nos encargamos de la COMPRA-VENTA, PERMUTA, ARRIENDO Y ADMINISTRACION DE FUNDOS Y CASAS HABITACION, DE TRAMITACIONES BANCARIAS E HIPOTECARIAS; de CONTABILIDADES Y COMISIONES EN GENERAL.

**COMISION POR COMPRA-VENTA Y PERMUTA: 1%**

**Víctor y Patricio Barros Lynch** TEATINOS 70. CASILLA 1993

Valdo Pérez V., José Luis Mackenna, Eduardo Montes, Hernán Aldunate, Luis Vicuña, Enrique Saavedra, Eduardo Barril, Ramón Cerda, Jorge Cruz, Alberto Huidobro, Armando Montes, Eugenio Montes, Claudio Pérez, Patricio Barros, Jorge Montes.

MATRIMONIOS.—

El 15 del presente se efectuó privadamente, en casa de la novia, el matrimonio del señor Carlos R. Rose con la señorita Esther Valdevenito A. A fines del mes partirán en el "Santa Luisa" a Estados Unidos para seguir viaje a Europa.

—El Domingo 16 del presente se efectuó en casa de la novia el matrimonio del señor Luis Alberto Garfias S. A., con la señorita Carlota Zavala Acuña. Puso las bendiciones el Padre Provincial de San Francisco, fray Pedro Regalado Pinto. Fueron padrinos por parte de la novia el señor Pedro V. Acuña Reyes y señora Auristela Macuada de Acuña y por parte del novio el señor Arturo Gárfias S. A., y señora Elena Sotomayor de Gárfias.

TE.—

La señorita Primitiva Prieto Concha ofreció un té en el Hotel de Concón el Jueves último, a un grupo de sus relaciones.

DE EUROPA.—

Se encuentra en Madrid, procedente de Viena, para seguir viaje de regreso a ésta en el próximo mes, la señora Josefina Huici de López Maquieira, viuda del Ministro de Chile en Austria-Hungría, señor don Enrique López Maquieira.

NACIMIENTO.—

En San Bernardo ha venido al mundo un hijito de don Juan José Farr y de la señora Blanca Courbis de Farr.

IN-MEMORIAM.—

Mañana Lunes 24, aniversario del fallecimiento de la señora Zulema Guerrero de Illanes, se dirá una misa a las diez de la mañana por el descanso de su alma, en la Capilla de Animas. Teatinos 765.

—El Mártes 25, primer aniversario del fallecimiento de la señora Florencia Cofré de Rojas, se oficiará una misa, por el descanso de su alma, en el Convento de la Merced, a las 9 1|2.

VIAJEROS.—

Ha regresado de Cartagena, el doctor Germán Ugarte Donoso.

—Han regresado de La Serena, la señora Amanda Fredes de Soto y sus hijas señoritas Yolanda y Maris Stella Soto Fredes.

—Ha llegado de Llolleo la familia Velasco Vial y la señorita Javiera Vial Lastra.

—Ha regresado de Constitución la familia Urrutia Cuadrado.

—Regresó de Viña del Mar la señorita Elvira Balmaceda Zañartu.

—Del mismo punto regresó el señor Luis González Edwards y familia.

—De su fundo regresó ayer el señor Luis Fernández Valenzuela.

—Hoy parte a Valparaíso el señor Onías Velasco González.

EN EL SANTIAGO TENNIS CLUB.—

Ayer en la tarde se comenzó el interesante torneo entre los 6 jugadores de Viña del Mar y los 6 elegidos por el Club Santiago del Parque Cousiño.

Hubo que lamentar por parte de este último la ausencia de don J. Iturria, que por estar enfermo fué reemplazado por Mr. R. P. Cordner.

Se jugaron todos los solos y ambos Clubs obtuvieron 3 puntos. Ganaron su partida por Santiago Luis Harnecker, Carlos Ossandón G. y Carlos Engholm y por Viña del Mar, E. Bonett, J. F. Hardy y M. Glaisher.

En los Dobles que se alcanzaron a jugar triunfaron los santiaguinos Astaburuaga, Ruíz y Harnecker y Cordner.

Hoy en la mañana desde las 9 hasta las 12 se terminará el intercity con los siete dobles que faltan.

Aunque Santiago va adelante es muy difícil predecir quién será al fin el triunfador.

Un público distinguido y entusiasta presenció los juegos.

La entrada a las canchas es libre para el público.

# EN LA LEGACION DE BOLIVIA

## Banquete ofrecido al personal de la Misión chilena que va a La Paz

En los salones de la Legación de Bolivia se llevó a efecto anoche el banquete que el Ministro señor don Claudio Pinilla ofrecía en honor del personal que compone la representación diplomática de nuestro país ante el Gobierno de La Paz, Ministro señor don Emilio Bello Codesido, Secretario señor don Emilio Rodríguez Mendoza, y Adicto Militar, teniente coronel señor don Arturo Ahumada Bascuñán, con motivo de su próxima partida para aquel país.

Esta hermosa manifestación social se desarrolló con todo brillo, siendo los asistentes, finamente atendidos por la familia Pinilla-Gutiérrez.

Los salones de la Legación se encontraban lujosamente adornados, como igualmente el comedor, donde se sirvió el banquete, cuya mesa se veía caprichosamente engalanada con flores, plantas naturales y juegos de luces.

A la hora del champagne, ofreció la demostración en un brillante discurso el Ministro señor don Claudio Pinilla, quien manifestó que la actual representación diplomática de Chile ante su país, proseguiría la intensa labor de acercamiento de los dos países, iniciada por sus antecesores.

Agregó que, por este motivo, los inalterables lazos de amistad que unen a ambos países, se mantendrían siempre latentes.

Contestó, agradeciendo esta manifestación, el Ministro en La Paz, señor don Emilio Bello Codesido, en una conceptuosa improvisación, haciendo votos porque la unión de los dos países se mantenga siempre dentro de la armonía y concordia que hasta la fecha.

Asistieron a este banquete: el Ministro de Bolivia, señor don Claudio Pinilla, y señora Hortensia Gutiérrez de Pinilla; Ministro de Chile en Bolivia, señor don Emilio Bello Codesido, y señora Elisa Balmaceda de Bello; señor don Arturo Alessandri y señora Esther Rodríguez de Alessandri; Rector de la Universidad de Chile, señor don Domingo Amunátegui Solar, y señora María Lecaros de Amunátegui; senador don Antonio Varas y señora Isabel Montt de Varas; Secretario de la Legación de Chile en Bolivia, don Emilio Rodríguez Mendoza, y señora Mercedes Basañez de Rodríguez Mendoza; señor don Juan María Sallez y señora Rosa V. de Sallez; señor don José Luis Granier y señora Inés Zegers de Granier; Adicto Militar de Chile en Bolivia, teniente coronel señor don Arturo Ahumada Bascuñán; Secretario de la Legación de Bolivia en Chile, señor don Adolfo Costa; señorita Rosa Pinilla Gutiérrez y señor Luis Pinilla Gutiérrez, Adicto a la Legación de Bolivia.

Excusaron su inasistencia el Ministro de Relaciones, señor don Luis Barros Borgoño; el Ministro de Chile en Londres, señor don Agustín Edwards; Subsecretario de Relaciones Exteriores, señor don Francisco Donoso Carvallo, y otras personalidades.

ASISTENTES A LA MANIFESTACION

# La Orquesta del Alhambra

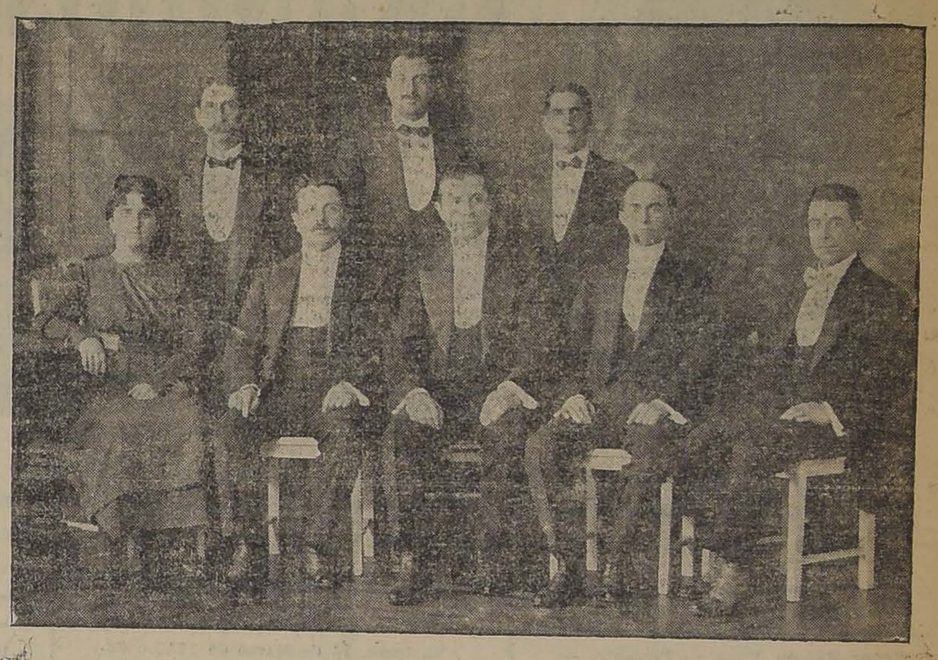

La Empresa del Cinema Alhambra en su deseo de corresponder al favor siempre creciente del público Santiaguino, ha aumentado a ocho el número de profesores de orquesta del Alhambra.

Todos los días se efectuarán lucidos conciertos. Como se sabe,, el director es el señor Américo Tritini, a quien no hay para qué elogiar.

Damos el elenco:

DIRECTOR: Américo Tritini. — Luis Carlini, violín concertista. — Julio Guerra, primer violín. — Luis Trezza, viola. — Eugenia Goya, cello.—Emilio Blanchait, contrabajo. — Clodomiro González, flauta. — Arturo Toro, clarinete.

## Consejos de la Comtesse Ivon

### Los obsequios

El cultivo de las relaciones sociales necesita, para estrechar los vínculos entre los amigos y parientes, de algo más que los sentimientos de afecto, de cariño o gratitud: es indispensable materializar esos sentimientos, enlazando las personas con la cadena de oro de los regalos. Cada circunstacia importante de la vida, el nacimiento, el cumple año, las bodas, el éxito en un negocio, un triunfo alcanzado son motivos para acompañarlas en horas buenas con obsequios adecuados que sirvan de testimonio inmemorable.

Desde los modestos engañitos de los pobres hasta las fastuosas condecoraciones de los monarcas, todos tienden al propósito de producir la grata simpatía y el encadenamiento de voluntades entre las personas que cambian obsequios entre sí. Pueden ser sencillos o valiosos, poéticos o agradables, efímero o perdurable, pero siempre deben ser adecuados a la circunstancia y a la persona a quien se dedican y llevan el sello de la distinción y buen gusto de la que los envía a fin de que sean recibidos y conservados como un verdadero testimonio de cariño y afección.

Para ayudar en la difícil tarea de escoger el regalo más adecuado a cada caso, nos permitimos llamar la atención a nuestras lectoras hacia **La Casa Hardy, Huérfanos esquina de Ahumada,** donde encontrarán un bellísimo surtido de los más variados objetos de **Plaqués finos y Cristales tallados,** así como servicios completos de cubiertos para doce personas de la afamada marca **Community Plate,** además sus precios hacen todo esto más atractivo para las personas que deseen hacer un regalo de grata aceptación.

### Las pieles

Las pieles continuarán usándose con furor, por lo que es de felicitarse, ya que contribuyen tanto a realzar la elegancia de la mujer. Uno de los más valiosos y hermosos surtidos de pieles finas es el que ofrece a la elección de nuestras elegantes la **Peletería Colón, Ahumada 226;** además acaba de recibir un precioso surtido de trajes modelos en jersey de seda y lana. Las señoras que deseen transformar sus pieles para ponerlas de acuerdo con las exigencias de la nueva moda, podrán confiarlas al taller especial que tiene establecido esta casa, con operarias muy hábiles.

### Las modas del día

Nuestras elegantes cada vez adquieren más independencia de gusto para vestirse, ya son pocas las que se someten ciegamente a los caprichos más o menos justificados de sus modistas. Y esto se debe a que hoy leen más las grandes revistas de modas que les ayudan poderosamente a formar un criterio y un gusto propio. **La Galería de Novedades, calle Monjitas 879 y Veintiuno de Mayo 511** contribuye muy eficazmente a este resultado con el variado surtido de las mejores revistas francesas que ofrece a su escogida clientela. Entre otras conviene recordar las siguientes: **Les Elegances Parisiennes, La Femme Chic, París Elegant, Chiffons, Royal. Les Grandes Modes de Paris,** el **Elite Styles. Elegances de Paris,** y ahora que están tan de moda los tailleurs llamamos la atención hacia las revistas de moda que se dedican especialmente a esta clase de trajes, son: **Tailleurs, Elegances, Tailleurs Pratique Revue París Tailleur.**

Una ligera hojeada a estas Revistas permitirá escoger la que más convenga al gusto de cada una, en la seguridad de que el dinero que se gaste en su adquisición será reembolsado con crece en la economía que se obtendrá después cuando se mande confeccionar los trajes y en la satisfacción de presentarse vestida con gusto y elegancia infachable.

## Para las dueñas de casa

La enorme carestía de todos los artículos de consumo produce honda perturbación en las familias y el deseo de economizar algo en los precios las hace incurrir en mayores gastos porque se ven a menudo sorprendidas por atrayentes réclames, cuyos precios llamativos se hacen a expensas del peso o calidad de los artículos y que en definitivas vienen a resultar enormemente caros.

En materia de provisión alimenticias, toda buena dueña de casa debe acudir al departamento especial de comestibles de la **Casa Gath y Chaves,** donde encontrarán toda clase de artículos desde los frutos del país hasta las más finas conservas, todo escogido y de primera clase, garantido, con peso exacto y entregado con rapidez a domicilio. Un ensayo comparativo demostrará que hay verdadera economía en aprovisionarse en esta Casa.

### Higiene del cutis

La frescura y suavidad del cutis sólo puede obtenerse usando en el tocador y en el baño un jabón de componentes muy puros e inofensivos. **El jabón flotante Fairy** reune las más preciosas cualidades: tiene un suave perfume, produce mucha espuma, es ideal para el baño de los niños y de las personas de piel delicada.

### En el hogar

El gusto femenino se revela soberano en el arreglo de los detalles de su hogar, donde la mujer imprime su personalidad propia, demostrando el refinamiento de sus sentimientos artísticos naturales o de su elevada cultura y educación, como también la vulgaridad de las que no están dotadas de estas bellas cualidades. La construcción y distribución de la casa, su decoración y amoblado pueden ser muy acertados mediante el auxilio de los artistas especialistas; pero los pequeños adornos, los bibelots; los trabajos de mantelería, etc., deben ser escogidos según el gusto personal de la dueña de casa y por ellos se le juzgará.

Por lo que respecta a mantelería, la moda exige que sea elegante y de estilo, inspirada en los modelos clásicos de los artistas para que constituya un elemento decorativo de verdadero mérito, aplicándola a todas las habitaciones: en el comedor, sobre las mesas de toilettes y de noche, o sea como mantelitos o pequeños centros paños, o como manteles finos para mesas de té. También la moda exige que cada objeto descanse sobre un mantelito y que todos ellos deben guardar un estilo dentro de cada habitación ya sea de encajes venecianos, Cantú o Florentino. **La Casa Fratelli Castagneto** ofrece los más variados en modelos y clases que elabora en sus talleres.

### Para jovencitas y niñitas

Con agrado se impondrán las mamás de la existencia de una casa cuya especialidad es la confección sobre medida de toda clase de ropa para niñas: como trajes, abrigos, uniformes para colegiales y sombreros, y todas clases de adornos y accesorios, como bordados, pieles, etc. También tiene una sección especial de lindos trajecitos hechos. **La Infancia Elegante,** es el nombre de esta casa, y está situada en **Alameda 1106.**

La recomendamos por la bondad de sus trabajos, la modicidad de sus precios y la rapidez y exactitud con que cumple los pedidos. En caso de apuro, como luto, confecciona la ropa en 24 horas.

### La silueta elegante

El secreto del porte airoso y de la elegancia de las toilettes, que visten tantas señoras que se distinguen y llaman la atención, reside en el uso del corsé confeccionado especialmente sobre medida, cuyas líneas, hábilmente diseñadas, hacen resaltar la belleza natural del cuerpo y disimulan los defectos que pueda tener. Recomendamos especialmente la **Corsetería Francesa, calle Moneda 819,** cuyos artísticos y cómodos corsés satisfarán el gusto más delicado.

### La belleza del cutis

Las inglesas son envidiadas por todo el mundo por la frescura infantil de su sonrosado cutis; en gran parte lo deben al uso de cosméticos higiénicos, sin productos químicos destructores de la piel. Las preparaciones de la marca **Merry Widow Rose Milk** que vende **la Casa Muzard,** son recomendables bajo todo punto de vista, especialmente **La Leche Higiénica, Blanco Melba, Crema de Rosas para el cutis,** y la **Crema Melba para las manos.**

### Los niños

Los padres deben poner especial atención en elegir el calzado para sus niños, no es indiferente calzarlos con cualquier clase de zapato barato, porque esto es una economía que resulta muy costosa. En efecto, un zapato mal hecho, con materiales inadecuados, de una forma cualquiera, produce deformaciones y enfermedades en los pies; otras veces lastimaduras y otros daños, que obligan al niño a andar mal o encorvarse; por otra parte, éstos son de muy poca duración y hay que comprar continuamente otros nuevos; por el contrario, cuando se elige un calzado al pie y de buenos materiales, se hace la felicidad del niño y se obtiene a la larga una gran economía, aparte de lo que gana en elegancia. **La Casa Gath y Chaves** tiene una sección especial de calzado para niños, donde se encuentra el surtido más variado y las formas más cómodas y prácticas.

### Para hermosear el cutis

El uso de los polvos para proteger y refrescar la piel, expuesta a la acción perjudicial de la intemperie, es algo aceptado universalmente. Sin embargo, si no se tiene cuidado de elegir productos cuya marca sea una garantía de su bondad y de la pureza de su elemento, se corre el riesgo de dañar gravemente la piel que se desea proteger con su uso. Los polvos **Divinia de Werck,** son excelentes y su uso contribuirá a lograr el resultado deseado y, además, a hermosear y rejuvenecer el cutis de las personas que no están satisfechas de su estado.

### Los tailleurs

El otoño hace indispensable los tailleurs que toda dama elegante debe hacer confeccionar en forma esmerada y corte impecable. Aconsejamos a nuestras lectoras visitar la **Casa de Monsieur Paul Léautaud, Pasaje Matte 30.** cuya especialidad son los tailleurs sobre medidas, elegantes y de corte realmente parisiense.

### Las novedades del Cine

La vuelta de las familias a la capital restablece la vida social en toda su actividad y ya empiezan a verse concurridos los teatros y paseos. Las aficionadas al Cine vuelven a llenar el teatro de su predilección, el **Alhambra,** consagrado ya como el rendez-vous obligado de las más distinguidas familias. Por su parte, los empresarios hacen los mayores esfuerzos para corresponder debidamente a esta preferencia, ofreciéndole espectáculos nuevos, interesantes y artísticos, cual corresponde a la cultura de sus habitúes. Como antes, la magnífica orquesta está dirigida por el célebre concertista Américo Tritini. En cuanto a novedades, podemos anunciar muy interesantes novedades y estreno a la primera, **La Casa del Odio,** que tanto interes está despertando en el desarrollo de la serie, seguirá hoy con el estreno de la hermosa película Select: **Motivo Supremo,** en que Clara Kimbal es la protagonista y que llamará poderosamente la atención por el tema psicológico que desarrolla, por la variedad de lujosas toilettes de última moda que se exhibe.

### Las canas

Las personas que se consideran desgraciadas por tener canas y desean restablecer el color natural de su cabello, sin pintarlo, deben escoger, entre los múltiples específicos que se ofrecen, el que les dé mejores pruebas de éxito y sea recomendado por personas que lo hayan usado. A este respecto se recomienda el **Específico Benguria** que, con pocas aplicaciones sobre el cuero cabelludo, hace recobrar al pelo blanco su color primitivo. No es, pues, una tintura, sino la curación radical de las canas. Y en prueba de ello el mismo **Específico,** se emplea para todos los colores de cabellos. Para evitar falsificaciones, el **Doctor Benguria** atiende personalmente toda consulta en su oficina, **Moneda 875,** Teléfono Inglés 882.

### Los duraznos

Las familias han podido gozar este año del beneficio de tener abundancia de duraznos de primera clase, frescos y sanos, a precios al alcance de todos los bolsillos. Esto es debido a la generosa iniciativa del señor Nicolás Rubio, que ha traído a Santiago la producción de sus inmensas arboledas de Rancagua, para vender su fruta a precios fijos, por kilos, en numerosos puestos distribuídos en toda la ciudad. Su depósito general está establecido en **Alameda 1161,** que recomendamos especialmente visitar a todas las dueñas de casa, económicas.

### Las flores

Las flores son un complemento esencial de la vida social: no se concibe un comedor, un salón, un tocador, sin que las flores, con sus variados colores y formas y perfumes, pongan una nota agradable; también son las mensajeras delicadas que llevan en sus coloras el mensaje de recuerdo, de amistad o amor. De ahí el gran éxito que ha alcanzado el **Jardín Mercurio, calle Huérfanos 1016,** que ofrece las flores más bellas y raras, los más hermosos y variados bouquets y canastillas para novias, que seducen por el arte refinado que le imprime un cachet inimitable, y cuyos precios son incomparables.

### Hermosura de la boca

Los hermosos y nacarados dientes son un elemento de belleza, que toda mujer ambiciona poder lucir. Esto sólo puede obtenerse usando un dentrífico de calidad superior, como el **Kolynos,** que limpia y da a la dentadura un brillo incomparable; al mismo tiempo es un antiséptico que, sin irritar, esteriliza, tonifica y embellece las encías, dándo a la boca un perfume delicioso.

COMTESSE IVON


OTERO

AVISA A SU DISTINGUIDA CLIENTELA QUE RECIBIO SU GRAN SURTIDO DE

SOMBREROS MODELOS

DE LAS MEJORES CASAS DE PARIS.

Agustinas 923.

Dr. A. CHIRIBOGA
DENTISTA
Consultas: 10-12 y 16-18. Catedral 1290. (Regresó).

Grandes novedades en
"La Tienda Protección al Trabajo Femenino"
SANTO DOMINGO 1274

Para poder atender, con esmero, a su distinguida clientela se ha ampliado esta Tienda, teniendo a la venta ricos paños por metros y de una inmensa variedad de pintados, a precios muy módicos. También se confeccionan trajes y uniformes para niños y colegiales. Existe un bonito muestrario de delantales para niñitos de ambos sexos.

NOTA.—El Lunes 24, habrá una exposición de bonitos sombreros de lana tejidos, a mano, para señoras y señoritas; en negro, blanco y de colores.

UROMIL

ES EL MAS PODEROSO DISOLVENTE DEL ACIDO URICO. CURA EFICAZMENTE EL REUMA, GOTA Y COLICOS NEFRITICOS.

EL UROMIL ES LA RECETA FAVORITA DE LOS MEDICOS, TANTO POR SU INDISCUTIBLE SUPERIORIDAD SOBRE SUS SIMILARES, COMO POR LO ECONOMICO DE SU PRECIO.

FRASCO: $ 7.50

BOTICA DEL INDIO

(Ahumada esquina Delicias)

Y EN LAS FARMACIAS.

¿Quiere Ud. que su boca sea un estuche de perlas? ¿Quiere Ud. tener encías sanas y aliento puro? Use diariamente la

Pasta Esmaltina

El dentífrico por excelencia.

Victor Orellana L.
DIBUJANTE
GALERIA ALESSANDRI 18-A
x-1467-23-C.

COMISIONES A EUROPA

Debiendo partir en la primera quincena del mes entrante, aviso a las personas que se interesan por hacer sus encargos, los atiende Manuel Jaime L., en Agustinas 1086, de 9 a 11 A. M. y de 2 a 6 P. M.

Quien regresará en los primeros días de Agosto.

x-1449-23-c

LA LAVONINA HUGUET

El mejor desinfectante del cuero cabelludo. Acaba la caspa y limpia el cabello, lo regenera y hermosea. Muy recomendado por los hospitales de Barcelona y París, como el mejor preservativo del tifus exantemático y toda clase de infecciones del cabello.

Pídalo a Daube y Cía., en Santiago, Valparaíso, Concepción, Antofagasta, y a todos los boticarios y perfumistas de la República. Precio del frasco grande: $ 10. Chico, $ 5. Unico concesionario:

CIA. FARMA
Casilla 221

EL MEJOR
Pimenton Español
Especial para Chorizos
MERCERIA MATAS
DELICIAS 2780, PORTAL EDWARDS

FABRICA DE
MUEBLES
FINOS
LLULL HOS.
MERCED 386

MAISON GUALTIERI
ESTADO 357
Tenemos a disposición de nuestra distinguida clientela
LAS NOVEDADES DE INVIERNO
en trajes, vestidos, abrigos, pieles y sombreros.
Modelos elegidos personalmente en Paris

English Catholic School
DELICIAS 351

Para niñitos y niñitas de 4 a 10 años.
Kindergarten y 3 cursos de preparatoria.
ENSEÑANZA EN INGLES
Acéptanse externos, medio pupilos y un número limitado de niñitas internas.
Las clases están funcionando.

x-1523-23-c

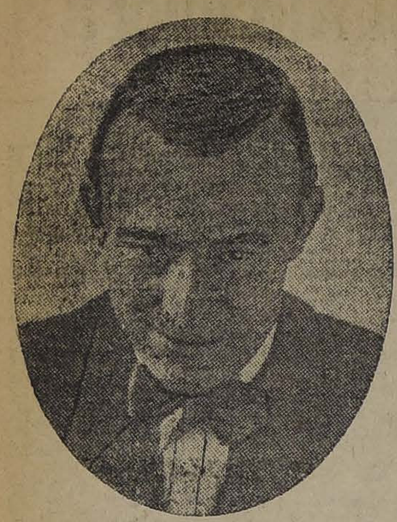

# GRANDIOSO TRIUNFO DEL

# ELIXIR-VIVES

**Jnico específico conocido hasta la fecha que hace salir cabello. Evita su caída y mata la caspa y cualquier infección del cuero cabelludo. No hay discusión posible referente a los maravillosos resultados que está dando.**

DAMOS A CONTINUACION LOS CERTIFICADOS DE SANTIAGO, Y QUE PRUEBAN HASTA LA EVIDENCIA LAS BONDADES DEL INCOMPARABLE ESPECIFICO:

## CERTIFICADOS

Señor Ramón Vives.— Presente. — Muy señor mío: Con la presente tengo el grado de comunicar a Ud. mi opinión sobre su Elíxir para el cabello: Después de haber seguido durante un mes el tratamiento que hace aplicar Ud. en su establecimiento, considero que su remedio es eficaz al fin que se propone, pues he notado desde las primeras aplicaciones que disminuye la caída del pelo, desaparece la caspa y la transpiración del cuero cabelludo, principiando luego el pelo a tomar mayor vigor.

Es cuanto puedo decir a Ud. para los fines que le convengan.

Saluda a Ud. S. Atto. y S.—Carlos Nicto C., Casilla 1317 — Santiago III-1.o-1919.

Santiago, 13 de Marzo de 1919.—Señor Ramón Vives.—Presente. —Muy señor mío: Como quiera que el específico de Ud. titulado Elíxir Vives, lo he usado por espacio de 20 días, con resultados satisfactorios y a su vez Ud. me pide que así lo consigne en carta, cumplo gustosa su deseo, reiterándome atenta.—Hortensia Aspillaga. S. C. Egaña 540.

"CERTIFICADO"

Los abajos subscriptos, que hemos recurrido donde el señor Ramón Vives en busca de remedio para la caída del pelo, calvicie y caspa persistente, por voluntad propia, certificamos: Que hemos usado el específico llamado ELIXIR VIVES con resultados verdaderamente sorprendentes, pues a los calvos nos ha salido pelo en forma apreciable, y a los que sufrimos de caspa y caída de pelo, nos ha mejorado, sólo con pocas fricciones, de los males que sufríamos; por lo tanto, podemos garantizar el ELIXIR VIVES como el específico mejor, conocido hasta la fecha, para tratar todas las enfermedades del cabello y cuero cabelludo, además, declaramos que el citado señor VIVES nos ha estado haciendo fricciones completamente gratis hasta el momento que nos hemos convencido personalmente de los resultados verdaderamente maravillosos del citado medicamento y para constancia de todo lo expresado, firmamos la presente en Santiago de Chile, 5 de Marzo de 1919.—J. Ernesto Marín, Toesca 2042.—C. Willson, Sto. Domingo 1260.—Ricardo Pérez, S. Diego 378.—Valentín Quir, Compañía 2789.—C. Merino, Prat 440.—R. Posel, Sta. Rosa 365.—J. A. Martínez, Ahumada 357.—R. Cornejo M., Independenca 1669.—J. Manso, Prat 579.— Justiniano Contreras, Alameda 3775.—R. P. Rumeu.—Julio M. Valero, Hotel Español.—M. Mayo, Teatinos 653.—Mercedes de Torres, Lira 62.—B. J. G. Rivera, Bandera 665.—José del Valle N., Moneda 1518.—B. Riveros P., A. Prat 240.—Amelia Vial, Casilla 711.—Manuel Rigué, Centro Catalán.— Bernardo Lueje, Portal Mac-Clure 229.

Santiago, 1.o de Marzo de 1919.—Doctor señor Ramón Vives.—Estimado doctor: Nos es altamente satisfactorio manifestarle que en las pocas aplicaciones que se nos ha hecho de su Elíxir para el pelo, hemos podido constatar, en primer término, la casi absoluta cesación de caída del cabello, que en nuestros casos era abundante; y en segundo lugar, una manifiesta robustez del cuero cabelludo, signo precursor, posiblemente, de que vendrá nuevo pelo.

Por tan espléndidas condiciones de su tónico, nos hacemos un deber en comunicárselo, como un justo estímulo a sus esfuerzos y como una manifestación de agradecimiento de sus Atos. y S. S.— Agustín Rojas.— M. González O. — Dirección: Plaza Hotel.

Iquique, Agosto 20 de 1918.— Señor Ramón Vives.—Presente.— Estimado señor: Cumplo gustoso con el deber de manifestarle que mediante el uso de dos frascos de su Elíxir he sanado de una antigua afección al cuero cabelludo que me producía caspa y caída de pelo, al mismo tiempo han brotado en mi cabeza cabellos nuevos. Saluda a Ud. Atto. y S. S.—F. Subercaseaux del Río.

## PRECIO DEL FRASCO $ 20

**De venta en las principales Boticas, Perfumerías y Peluquerías.**

**Agente exclusivo en Chile:**

# DROGUERIA FRANCESA

## AHUMADA 243 y 245



**ROPA BLANCA**
Grandes Rebajas

# LA COLMENA

**SOSTEN-SENOS**
Desde $ 3.50

## HOY Y MAÑANA seguimos vendiendo con grandes rebajas en los precios

**CORSE FAJA**, muy moderno, tela muy sólida (lavable), a . . . . . $ 8.50

**CORSES** de rica tela rosa cielo, con elástico en la cintura, corto de busto y largo de cadera, a $ 10.50

**CORSES** en telas variadas, todos de formas muy nuevas, saldamos a . . . . . $ 12.50

**CORSES** de ricas telas lisas y labradas, formas modernísimas, a . . . . . $ 15.00

**CORSES** muy finos, formas correctísimas y telas variadas, saldo a . . . . . $ 20.00

**CORSES** en formas elegantísimas, modelos exclusivos (saldo), a $ 30 y . . . . . $ 25.00

**CORSES**, Fajas, Cinturas en infinidad de formas, mallas tricot seda, etc., de 60, 50, 40 y $ 30.00

**CORSES y PETOS** para niñitas y jovencitas, varias formas y todos tamaños, desde . . . $ 3.80

**ESPALDERAS** ortopédicas para corregir defectos físicos, desde . . . . . $ 6.50

**SOSTEN-SENOS**, prenda indispensable para mantener la correcta línea del busto, en muchas formas e infinidad de clases, desde $ 3.50

Somos fabricantes de todos estos artículos, y nuestra mercadería va directamente de nuestros talleres al comprador.

Por eso nuestros precios son mucho más bajos que los de cualquiera otra casa que venda el artículo.

**EN SECCION MEDIDAS:** Esta sección es atendida con todo esmero por nuestro personal técnico, hará cuanto puede desearse dentro de nuestro ramo.

**ROPA BLANCA IMPORTADA:** En juegos y piezas sueltas hay primores.

BLUSAS: Inmensa cantidad al sólo precio de $ 4.80; valían antes $ 10.50.

**Fajas**
Desde
$ 10,50

## LA COLMENA: Estado, del número 37 al 53

**Corsés**



# COMERCIANTES-PARTICULARES

**Casimires, Paños y Sargas para Ternos, Pantalones, Sobretodos, Abrigos, Trajes de niños, Vestidos, FORROS.**

VENTAS POR METROS -:- PRECIOS ECONOMICOS

# DEPOSITO DE PANOS

**702 - BANDERA ESQUINA DE ROSAS**
**Edificio nuevo**

## TRUEBA, VILLA y Cía.

**LA NACION**

Santiago, Marzo 23 de 1919

## NO SEAMOS INCONCIENTES

Hemos manifestado hace dos días que en nuestro concepto cualquiera perturbación ministerial causaría daños irreparables al interés nacional. La prensa conservadora ha persistido en atribuir con lujo de detalles esa perturbación, a meras divergencias sobre la provisión de empleos públicos, realmente secundarios si no se les mira a la luz de intereses electorales y personales para la contienda presidencial.

Cometeríamos una cobardía inexcusable si no elevásemos nuestra protesta contra semejantes insinuaciones, seguramente muy abultadas, y contra el germen innegable que está royendo junto con el sistema parlamentario, el prestigio de la Alianza Liberal. La prensa no ha nacido para halagar las pasiones de las multitudes ni para sostener los intereses de los círculos. Una misión mucho más elevada, realmente suprema en los días que corren, la obligan a tener fija la vista en el futuro inmediato de este país.

Hemos dicho ya que no podíamos aceptar ni la oportunidad de una crisis ministerial ni el patriotismo de las componendas partidaristas en un momento en que se juegan los destinos de la Nación. No hemos sido sostenedores incondicionales del actual Gabinete. Lejos de eso: hemos criticado hasta con dureza si se quiere, algunos de sus actos y hemos sido muy francos para señalar errores capitales de doctrina y de hecho en los rumbos impresos a las finanzas públicas por el señor Ministro de Hacienda. Pero no podríamos olvidar por un instante que este Gabinete está compuesto de ciudadanos patriotas, preparados y conciliadores, que han logrado imponerse ya de sus respectivos departamentos y que empiezan a trabajar con éxito. Ni mucho menos podríamos desconocer que las exigencias de la vida presente, el progreso mismo de los hábitos gubernativos han despedazado de hecho esa telaraña de un pasado de ceremoniosas convenciones que se ha dado en llamar la solidaridad ministerial y que obliga en un momento dado a retirarse sin motivo alguno a cuatro o cinco Ministros para escoltar al colega que se va.

Dentro del parlamentarismo noble y levantado de los países que hemos querido imitar, los Gabinetes vienen y se van en nombre de alguna gran reforma económica, de alguna gran aspiración social, de una de esas constantes evoluciones que marcan un progreso en la vida de los pueblos. Pero la repartición de los empleos no tiene influencia alguna en esos cambios.

Deben entonces meditar los dirigentes de los partidos sobre el absurdo que encierra esta situación. ¿Cómo es posible que la solución de los problemas relacionados con la riqueza pública, que el arreglo del malestar social que cualquier día puede llevarnos a una revolución, que la suerte misma de nuestra cuestión con el Perú, puedan quedar en interregno, puedan sufrir perturbaciones y aún experimentar cambios de rumbos por causas tan mezquinas como el nombramiento de un Intendente o de un Gobernador de segunda clase?

La Alianza Liberal se hizo en nombre de la necesidad de afianzar las libertades públicas, de alcanzar nuevos progresos doctrinarios. LA NACION secundó esa campaña con todas sus energías como la secundaron con su esfuerzo y aún con su sangre casi todos nuestros conciudadanos, por ideales muy altos, mucho más altos que los empleos y las prebendas fiscales. Y hoy sus contrarios la exhiben como la heredera de los vicios que hicieron caer al antiguo régimen y proclaman ruidosamente que el poder ha cambiado de ocupantes pero no de rémoras, porque la burocracia ha maleado a la Alianza como antaño a la Coalición.

Si esas inculpaciones se consumasen querría decir que las combinaciones políticas se habrían quedado atrás de las exigencias de la hora presente, que el país necesitaba otras reformas, mejor dicho otros dirigentes capaces de llevarlas hasta su completa realización sin dejarse sojuzgar por las aspiraciones y los intereses personales de una parte mínima pero más bulliciosa de sus sostenedores.

Semejante bancarrota de los programas y de los partidos no puede producirse. No podemos haber caído tan abajo todavía. Los jefes de la Alianza Liberal que en los momentos actuales tienen sobre sí esta responsabilidad histórica, cuentan con los medios suficientes para conjurar cualquiera perturbación y la opinión pública está con ellos.

El deber de tratar con entera franqueza los acontecimientos políticos nos obliga asímismo a lamentar el excesivo desarrollo que se está dando a las influencias de asambleas aisladas de los partidos en los rumbos generales del Gobierno. No es posible que sean las asambleas las que en cada caso designen a los funcionarios públicos, como se ha pretendido en los últimos meses. Esto significa inyectar más profundamente todavía el virus de la política en el mecanismo de los servicios administrativos. Y se conoce la influencia fatal que ha tenido la politiquería en todas las reparticiones y en la creación de una burocracia que es el origen de todas las calamidades nacionales, como lo prueba sin ir más lejos la dificultad del momento.

Nuestra Carta Fundamental ha señalado su órbita de atribuciones a cada uno de los poderes del Estado. Es inaceptable entonces que una asamblea departamental —todo el mundo sabe cómo y con cuán poca asistencia se reunen casi todas esas asambleas —pueda arrogarse la representación de una zona entera del territorio y exigir de sus representantes que estos exijan del Gobierno el nombramiento de alguno de sus miembros para un puesto de importancia. En tal caso valdría más que el pueblo llenase por votación cada empleo vacante, como se ensayó desastrosamente en la primera edad de las Repúblicas modernas. Pero hacer de cada asamblea un "soviet" es caricaturar malamente en nombre del estómago una revolución como la rusa nacida al calor de una utopía o de una reforma, pero en todo caso del cansancio de una tiranía.

En un país dotado como uno de sus mayores bienes, de una opinión pública muy serena y muy sensata, semejantes avances o mejor dicho semejantes degeneraciones de un sistema político, constituyen síntomas de disolución más o menos cercana que es honrado y es patriótico combatir en su origen. La disciplina de los partidos presta por este concepto una garantía preciosa a los dirigentes que examinan la situación y hay que tener fe en ella.

Los conceptos estampados más arriba no tendrán sin duda la virtud de agradar al criterio apasionado de los que piensan que el Gobierno se alcanza como un botín de guerra. Pero habríamos faltado a un deber elemental si no hubiésemos señalado crudamente, como un mal vergonzoso de los que antaño se sufrían pero no se decían, esta politiquería de bolsillo, que se atreve a perturbar la tranquilidad del Gobierno y del país negando toda importancia al sordo torrente de miserias de reivindicaciones y de dificultades que cualquier día va a estallar lanzando por los aires la compuerta de indolencias o de inconciencias o de injusticias que en vez de encauzarlo insiste en cerrarle el paso hacia su curso natural.

Ojalá que alguna vez se den cuenta esos dirigentes y esos solicitantes de la gravedad de la etapa en que ha entrado la República.

T.

## La nueva doctrina administrativa

### LOS AGENTES VIAJEROS

Ayer nos impusimos en la Moneda de que el Gobierno había resuelto designar una nueva Comisión, para que se dirija al Norte a estudiar, en el terreno, el problema obrero.

Es esta la cuarta Comisión en su género, que se dirige a la misma región, en iguales condiciones y con el mismo objeto.

La primera fué, fastuosamente instalada en el "OHiggins", presidida por el señor Errázuriz Urmeneta, y presentó un informe bien voluminoso que corre por ahí impreso. Se la llamó **"Comisión Consultiva del Norte"**.

La segunda fué presidida por el señor Diputado don Enrique Oyarzún, y presentó un interesantísimo informe, en que se señalaba claramente la acción que al Gobierno correspondía desempeñar en auxilio de los obreros oprimidos por el régimen del capitalismo. Se la llamó **"Comisión Parlamentaria."**

Un año después, otra Comisión, compuesta por los señores Julio Phillippi, Enrique Oyarzún y Juan Enrique Concha Subercaseaux—como quien dice la "high life" de los estudiosos de materias sociales—fué a Iquique y Antofagasta; y si bien, parece que les encontró menos razón a los obreros por lo menos presentó también su informe, e indicó los medios para solucionar las dificultades. Se la llamó **"Comisión de Estudio"**.

A pesar de todas estas Comisiones, el Gobierno, hasta el presente, nada ha hecho en el sentido que ellas indicaron; el problema obrero sigue alarmando al público, y la situación no lleva miras de cambiar.

Ante una nueva manifestación de descontento en el gremio de los trabajadores de la región del salitre, el Gobierno contesta con el nombramiento de una nueva Comisión, que se llamará Dios sabe cómo; que presentará su informe, y que no obtendrá otra cosa que aumentar el número de las de su clase, hasta que un nuevo movimiento de reclamación obrera haga necesaria una nueva Comisión, a la misma parte, con idénticas atribuciones, idénticos objetivos e idénticos resultados...

En la Comisión que está próxima a partir, se nos dice que está incluído el señor doctor don Carlos Fernández Peña. Talvez en este hecho se pueda encontrar la razón determinante del decreto, pues el doctor Fernández Peña padece de una **hipertrofia del espíritu cívico,** enfermedad que hace harto molesta su presencia en Santiago.

Es de suponer que el decreto del Gobierno, que todavía se mantiene en reserva, dará las razones que induzcan al Ejecutivo a invertir una fuerte suma en el viaje de una Cuarta Comisión que vaya al Norte a estudiar el problema obrero. Ahí encontraremos, sin lugar a dudas, la crítica del Gobierno a los tres informes anteriores y el fundamento de su determinación para no acogerse a ellos.

Si así no fuera, querría decir que esta Comisión no significa otra cosa que el deseo del Gobierno de sustituir el régimen administrativo de la República.

En efecto, si se trata de una elección, el Gobierno prescinde del Gobernador más cercano, del Intendente de la provincia y de todas las autoridades que pudieran presidirla, sin grandes inconvenientes, y constituye un Delegado del Gobierno, con viáticos y fuerza de línea.

Si se trata de resolver el problema de la navegación en el sur, el Gobierno encarga de estudiar el tema a las autoridades respectivas; y luego que éstas lo han estudiado; han presentado sus informes, y han dado todos los pasos necesarios, sin propunciarse sobre el valor del trabajo por ellas realizado, envía a un joven santiaguino a estudiar la cuestión talvez con el patriótico deseo de afianzar, ante los armadores que perciben indebidamente las subvenciones, el prestigio de la autoridad que ha procurado, sin éxito, cautelar los intereses públicos...

El sistema de las Comisiones para todos los casos y las cosas, equivale al establecimiento de una administración singularísima, servida por agentes viajeros, más o menos especialistas.

Semejante sistema tiene sobre los ya conocidos, la ventaja de que permite disponer de un mayor número de posibilidades, para los amigos que se quejan del favoritismo en las designaciones de funcionarios públicos.

Abrigamos, sin embargo, la esperanza de que el Gobierno, economizará por esta vez el viaje de la Cuarta Comisión, tan pronto como se imponga de que hay ya tres prestigiosos informes sobre la misma materia; y de que, con el fin de proporcionar al Gobierno Central las informaciones que le sean precisas, hay en cada provincia y en cada departamento, desde hace un poco más de medio siglo, autoridades que se llaman Intendentes, Gobernadores, etc.

TEMPLE.

**Freudenburg & Balmaceda**

330 — MORANDE — 330

PROPIEDADES PARA INDUSTRIA

**VENDEMOS**

**EN ESTACION SAN DIEGO,** de 12,400 metros cuadrados, m|m. con frente a tres calles, deslinda con la Estación San Diego, desvío propio. Cuatro grandes galpones, casas de administración, casitas, pesebreras, carretones, caballos, un carro ferrocarril, gran motor Marshall de 120 H. P., bodegas, etc.

**Precio: $ 310,000**

**EN CALLE SAN FRANCISCO,** a dos y media cuadras de Alameda, propiedad de 16x60 metros, de un piso que consta de una casa con 7 piezas, almacén a la calle y galpón al interior. Arrendada por 6 años en $ 6,000 anuales.

**Precio: $ 65,000**

**José Manuel Balmaceda T.**
**Guillermo Freudenburg C.**

DE VICTOR NOIR

## El poeta de las estrellas

Rebuscando las viejas crónicas de esos años románticos en que ardía la hoguera de Víctor Hugo y de Balzac, de Musset y de Dumas, de Alfred de Vigny y de Teófilo Gautier, feria dorada del pensamiento latino, que hizo doblarse bajo el peso de una granizada de nombres ilustres los brazos áridos de la fama, me ha salido al paso la silueta de un singular personaje, dulce soñador de paraísos raros y deliciosos, que pasó por el mundo en persecución de la estrella lejana que encerraba su alma. Es la historia de Gerard de Nerval, hoy olvidado.

He aquí que la vida de ese hombre prisionero de un recuerdo o de un sortilegio, cobra una magia difícil de resistir y al mismo tiempo que va atrayendo con el recuerdo de su vida feliz y atormentada a la par, parece asirse de ese interés como de una escala para surgir nuevamente a la luz moderna en persecución de su quimera. Gerard de Nerval fué el más delicioso de los poetas de la vanguardia del romanticismo, recogido y turbado en sí mismo fluctúa entre la imagen de la corte de Luis XV en que cree haber pasado una existencia anterior y la contemplación de un imposible encarnado en una sombra de mujer desdeñosa y fugitiva.

Un astro melancólico parecía haber presidido sus destinos desde la cuna. Nacido el año de Eylau que le costó tantos hombres a la Francia y a la Europa en la sangrienta pesadilla de Napoleón, conoció apenas a su madre. Había ella seguido la suerte de su esposo, cirujano del Gran Ejército en la expedición de Rusia. Y durante la retirada homérica esa mujer abnegada se ahogó junto con millares de fugitivos que pugnaban por cruzar uno de los puentes del Berezina hundido al fin bajo el peso de tanta pobre carne espantada. El niño no olvidó jamás, ni aún en medio de su locura, esa visión imprecisa que había rozado apenas su frente. Sólo sabía de ella que era tan hermosa como una vieja estampa de Prudhon que representaba la modestia y que sabía cantar con una voz de cristal tan frágil como su cuerpo de pastorcita, todas las romanzas sentimentales de un siglo de amores ligeros, de sedas floridas y de raras esencias.

Unos parientes aldeanos filósofos y altivos que la revolución no había arrancado de su retiro lo educaron como el hijo predilecto de Juan Jacobo Rousseau, cuyo templo habían sido precisamente esos prados y esas forestas. No lejos de Loisy, estaba el pabellón de Ermenonville donde el autor de Las confesiones, había dejado correr las últimas páginas de su vida apasionada. Por todas partes hasta en las más humildes viviendas de la comarca, las estampas de la Nueva Heloísa y del Emilio predicaban un evangelio nuevo de optimismo y de amor.

En compañía de una aldeanita de Loisy, la heroína de su admirable Silvia, a la vez candorosa y enérgica, razonadora y sensitiva, Gerard de Nerval, adolescente, llevaba en peregrinación a los sitios impregnados del alma de Rousseau una pasión comparable tan sólo a la de Pablo y Virginia. De esa Silvia inmortalizada por el poeta en la más pura de sus novelas, ha dicho Teófilo Gautier que era como un cuadro de Greuze retocado por Fragonard y ha agregado otro gran escritor de la época que podría compararse tan sólo a un mármol griego en cuyas mejillas y en cuyos labios el siglo de Felipe de Orleans y de la Pompadour hubiese dejado un leve retoque del carmín coqueto de la corte. Un día los dos adolescentes han ido a ver a una vieja tía en su retiro del fondo de los bosques. Silvia sube a buscar en la cómoda de la anciana algún encaje de los tiempos antiguos. Dos retratos de esa época parecen presidir la habitación. Algún pintor del antiguo régimen, invitado a las cacerías del príncipe Condé, pasó al lienzo la efigie de ese muchachón de ojos apasionados bajo la frente tersa que coronan los cabellos empolvados y el bicornio del guardabosque, la boca chica en forma de corazón de la aldeanilla de mirar casto y picaresco a la vez, con su traje de seda rosada, grandes flores verdes y su escote muy bajo resguardado de encajes como sólo en esa comarca y en ese siglo supieron tejerlos las jóvenes que buscaban una dote. En un instante Silvia ha descubierto las galas de la aldeana del retrato. Y Gerardo ha encontrado también el uniforme romántico del guardabosque. Y cuando la tía impaciente se vuelve para reprenderlos por un beso tomado de más a su indulgente confianza, ve resucitar en el umbral la pareja de su día de bodas cincuenta años atrás. Ella es Silvia y el sonriente muchacho su compañero adorado, que la tierra guarda ya para siempre en su regazo. Así reviven las lágrimas y risas como un bordado de diamantes sobre todo el terciopelo negro del olvido.

---

La vida del estudiante arranca luego a su campestre pasión al adolescente. En París con todos sus atractivos. Gerardo traduce el Fausto a los veinte años y recibe de Goethe una felicitación que dice: "Nunca me he comprendido mejor que ahora al leerme en las páginas de su traducción". Después: el poeta trabaja y trabaja sin cesar. Víctor Hugo impone su "Hernani" a los aplausos y a las protestas de los parisienses como el manifiesto del romanticismo y es Gerard de Nerval prematuramente célebre, el que le sirve de lugarteniente en tan cálidas jornadas.

Periodista, autor dramático, traductor de los trágicos y de los iluminados germánicos, compañero de los años de juventud de Teófilo Gautier, de Arsene Houssaye, de Dumas y de Musset, Gerard de Nerval lanza tras las páginas de su Bohemia Galante, los cánticos legendarios de los aldeanos del Valois. Luego las "Hijas del Fuego" y sus admirables "Noches de Octubre". La Alemania medio-eval parece atraerlo desde el fondo de sus universidades, sus tabernas, sus castillos fantásticos y sus templos patinados de leyendas. Esa alma nebulosa va infiltrando lentamente sus vapores en el cerebro del poeta.

No ha vuelto a Loisy. Ha dejado que Silvia se trasforme en una buena compañera de su hermano de leche, un aldeano que le salvara de perecer ahogado en su infancia y que suspiraba en silencio al verla correr en el campo en compañía del poeta. Sus viajes al corazón de la Alemania van cada día más lejos y da entonces sus admirables "Amores de Viena".--Gerard de Nerval está enamorado ahora de una visión fugitiva y adversa. Piensa haberse encontrado con ella en otros siglos, en las cortes de soberanos románticos que ya no existen. Y cae bajo el prestigio de un inmenso sortilegio de la fantasía.

Las decepciones y los excesos de trabajo; la magia de la edad media alemana y de los iluminados de su época que estudia y traduce sin cesar; sus innumerables piezas de teatro y los libretos de ópera que escribe en unión de Dumas, y finalmente el licor, ese vino fatídico que el diablo de la leyenda hace surgir de las mesas de la taberna de Auspach para perturbar la cabeza de los hombres, dan cuenta pronto de tan glorioso cerebro.

Gerard de Nerval se convierte entonces en un iluminado bondadoso e inofensivo, en un cazador de estrellas que vacila entre la verdad terrestre y la fantasía del firmamento, Padece del mal de Astolfo y quiere ir a buscar en la luna el frasco de cristal que encierra su entendimiento. En sus ratos lúcidos, asistido por sus amigos que lloran de tristeza, dice presenciar la lucha entre dos genios diversos que se disputan el reino de su cerebro. Ha pintado esa lucha entre sus dos personalidades íntimas, en "Aurelia" una novela íntima, que es al mismo tiempo la historia de su pasión no comprendida. Por esas páginas, el poeta va trazando sus sufrimientos de cada día como si quisiera poner su alma atormentada y herida frente a un espejo inexorable.

Un día lo encuentran en los jardines del Palais-Royal llevando a remolque, con noble ademán, un cangrejo atado a una cinta azul. Una noche de Carnaval la policía lo sorprende paseando desnudo por los techos del Louvre. Y cuenta que quiere entregar su alma a la estrella que preside su vida, engañoso Aldebarán, alternativamente azul y rosa para él. Ha ido por los techos persiguiendo esa estrella y luego la luna ha querido tenderle una escala de plata líquida para libertarlo de una vez de las miserias de la vida.

Cuenta todo eso en páginas sencillas y enternecedoras, con toda fe, lleno de humildad y de inocencia. Es el adolescente compañero de Silvia, que ahora tiene su pasión en los astros. Ha abandonado todas sus elegantes arrogancias de antaño; no tiene qué comer porque todo lo da, no sabe a quién. No tiene mesa de trabajo y lleva consigo una botellita con tinta, su pluma y unas hojas de papel marchito y arrugado en que va trazando al azar sus canciones que el espíritu de la tumba parece inspirar. Y el ingenio del pobre loco que trabaja más que nunca, sin saber qué hacer del dinero que gana, se hace más poderoso, más cálido, más profundo que nunca en medio de la tragedia que lo enluta.

Gerard de Nerval parece moverse bajo el impulso partido de un planeta lejano, en esas noches admirables en que el cielo semeja una esfera gris forrada en vapores de agua que, al filtrar la luz tímida de la luna, dan un relieve de sueño a los objetos y prestan una majestad de autómata o de fantasma al poeta que vaga sin rumbo por las calles olvidadas y estrechas, buscando sin descanso un rincón oculto para aprisionar su fugitiva quimera en el collar ardiente de sus brazos ansiosos, tan largo tiempo decepcionados. Duerme en los hornos de cal, revuelto con mendigos, ladrones, náufragos del gran París, fraternal compañero de los miserables que le quitan todo su dinero sin encontrar resistencia y sin saber que es ése el célebre príncipe del ingenio que toda la Francia admira.

Todas las intentonas para recluirlo en un sanatorio resultan infructuosas. Recobra a grandes intervalos la razón, lo dejan en libertad conmovidos por sus súplicas, y vuelve a perseguir las estrellas y la luz de la luna, en cuyos resplandores salpicados por las nievecillas locas del invierno, cabalga siempre la visión de esa Aurelia que tiene su alma y "la llave perdida de la inmensa bodega de su cerebro", como él mismo dice en una de sus poesías.

Hay un retrato de esa época final de su vida, que siempre fué de labor. El poeta atormentado parece contemplar la lucha de las fuerzas enemigas que se disputan el dominio de su personalidad. Una impresión de desesperación inmensa, de espanto inverosímil, parece correr por la amplia frente cansada y por los ojos profundos del pensador. Nadie comprende, según él, ese mundo interior en que se ha sumergido para siempre. Sólo su estrella, su imaginaria Aurelia, podrá libertarlo. Y sigue corriendo tras la muerte.

Un amanecer de 1854, lo encontraron ahorcado, pendiente de un farol de una de las calles peor afamadas del París Viejo, la Rue de la Vieille Lanterne. Cuando París hubo llorado, la opinión pública discutió apasionadamente la hipótesis del suicidio y la teoría del asesinato. Se dijo mucho que los ladrones y toda esa escoria humana, entre cuyas filas se quedaba dormido bajo los puentes o en las canteras, al ver que la policía lo dejaba siempre en libertad después de las batidas nocturnas en que todos caían, concluyeron por creer que era el espía que los denunciaba y lo asesinaron. Pero la explicación más acertada es que, al pasar por esa calle estrecha, bordeada de edificios altísimos, más allá de los cuales apenas podía divisar un cielo angosto y cruel como la hoja de una espada de venganzas, resolvió alcanzar por fin la estrella lejana y se colgó de su vieja corbata de seda, hecha de la manteleta de una elegante de su siglo predilecto.

Todos querían a ese pobre visionario, siempre sonriente y resignado bajo su terrible fardo de perturbaciones. Teófilo Gautier, Alfonso Karr y Víctor Hugo le costearon una tumba. Luego, el gran Dumas colgó sobre ella, acordándose de uno de sus versos, una campanillita de plata de voz delgada como la de la madre que no olvidó en medio de sus locuras, para que en las noches de luna plena los silfos y las ondinas y los espíritus juguetones de la luz, del aire y de la nieve, pudiesen agitarla con sus alas transparentes para anunciar al príncipe de los poetas románticos que la prometida de sus quimeras había vuelto a reinar en el espacio....

V. N.

**GRAN SORTEO**

**DEL DELICIOSO**

**TE RATANPURO**

**Que se verificará ante un Notario el 15 de Setiembre de 1919**

**SON 22 MIL PESOS EN DINERO EFECTIVO**

**Distribución de los premios**

| | | | |
|---|---|---|---|
| 1 | Premio gordo | | $ 10,000 |
| 1 | " | de | 1,000 |
| 4 | " | de $ 500 | 2,000 |
| 20 | " | de $ 50 | 1,000 |
| 120 | " | de $ 25 | 3,000 |
| 1,000 | " | de $ 5 | 5,000 |
| 1,146 | premios | | $ 22,000 |

La última extracción será el premio gordo de

**DIEZ MIL PESOS**

El canje de los envases vacíos por boletos se efectuará hasta el 8 de Setiembre de 1919, así:

1 boleto por 25 paq. vacíos Té Ratanpuro 1|100 de paq.
1 boleto por 25 paq. vacíos Té Dominó 1|100 de paq.
1 boleto por 25 paq. vacíos de Té Ratanpuro 1|50 de paq.
1 boleto por 20 paq. vacíos de Té Ratanpuro 1|20 de paq.
1 boleto por 10 paq. vacíos de Té Ratanpuro 1|10 de paq.
1 boleto por 5 paq. vacíos de Té Ratanpuro 1|5 de paq.
1 boleto por 2 paq. vacíos de Té Ratanpuro 1|2 de paq.
1 boleto por 1 paq. vacío de Té Ratanpuro 1|1 de paq.

**PUNTOS DE CANJEO:**

Catedral 2861, Delicias 7, San Diego 898 esq. Coquimbo, San Miguel 64 esq. Erasmo Escala, Providencia 800, frente Av. M. Montt, Rosas 2298, Hatucana 877, Bascuñán Guerrero 802, Independencia 399, San Diego 2699, Brasil 99, Merced 802, Portal Vega Central Nº 8, Arturo Prat 1328, San Diego 2191, Independencia 1804, S. Pablo 1602, Vicuña Mackenna esquina 10 de Julio, San Diego 101, Av. Vicuña Mackenna 688.

Recomendamos a los consumidores del delicioso Té Ratanpuro, fuera de esta ciudad, mandar a sus amigos en Santiago, los envases vacíos, haciendo personalmente el canje en las mencionadas direcciones.

**Nota.— Este aviso, con detalle completo del sorteo Ratanpuro, se publicará los Domingos.**

## Contra el maximalismo

Se ha publicado la circular dirigida por el señor Arzobispo de Santiago a los curas párrocos, invitándolos a organizar una colecta a beneficio del óbolo de San Pedro y a explicar al pueblo la obligación que tiene de concurrir al sostenimiento del Vaticano. La colecta se iniciará el primer Domingo de Abril, después de misa.

Las consecuencias de la crisis universal no sólo matan de hambre al pueblo chileno, sino que hincan sus garras fatídicas en las cúpulas seculares de las basílicas y los palacios de Roma. Nadie se interesa ya en Europa por hacer donativos cuantiosos en cambio de un título de barón pontificio o de una plaza de camarero privado, con la esclavina, las medias hasta la cintura y el rubio peluquín de los pajes del Renacimiento. La impiedad cunde. Y los cardenales tienen hambre!

El momento no puede ser más oportuno para esta colecta. Chile es un país que no se ha cansado jamás de mandar dinero al extranjero. Durante tres siglos sus hijos se han revolcado en el hambre, en la miseria y en la ignorancia; sus pequeñuelos han muerto incesantemente como ovejas magallánicas en día de temporal. Pero le han tapado la boca en generosidad a todo el mundo, enviándole cuanto podían rasguñar; al Rey de España, a Roma, al Kaiser, a los revolucionarios cubanos, a los bandidos cretenses, a los sacerdotes maronitas del Líbano y a cuanto conferencista ha venido apresuradamente a pedirnos plata para alguna obra de alta caridad exótica.

Como es natural, todos esos millones proporcionados a todos los que han seguido la conocida máxima evangélica: "Pedid y se os dará... en Chile", han llegado invariablemente a su destino sin que se perdiese un solo centavo!...

Muy bien da actual colecta. Seguramente los chilenos sabremos dejar el nombre bien puesto, dando más que los veinte millones de católicos de los Estados Unidos, que se bañan en oro de cuarenta y nueve peniques con las ganancias fabulosas que les ha dejado la guerra. Cada cual hace lo que puede y sería curioso que un grinngo ordinario cualquiera fuera a dar más que un caballero chileno de esclarecido linaje!...

En seguida haremos una colecta para los aborígenes de Chile. Para esos pobres niños que nacen por millares sin que haya un centímetro de tela con qué cubrirles las tristes carnecitas, porque sus padres dieron la camisa al extranjero.

Para enterrar esos cadáveres de exantemáticos que se corrompen bajo un palio de moscas una semana entera en el mísero cuarto de conventillo.

Para alimentar a esas mujeres abandonadas que penan por las calles con media docena de chiquillos contrahechos y famélicos, asidos de los harapos que las cubren.

Para la inmensa falanje de enfermos que se retuerce a la orilla de las acequias, sin encontrar camas en los hospitales.

Para mejorar una raza minada por los males venéreos y el alcoholismo.

Para toda esa miseria inverosímil, inmensa, que desborda todos los diques de la caridad privada y que ha sentado sus reales en todos los barrios más o menos apartados de la capital de Chile...

Pero todas estas calamidades criollas son secundarias, si bien se las mira. Para que una mercadería, una idea o una catástrofe, valgan la pena, necesitan ser importadas. Si los chilenos debilitamos el óbolo de San Pedro ante estas mezquinas consideraciones terrenales, si nos mantenemos tan excesivamente apegados a los bienes temporales, puede ocurrir algo mil veces peor: el señor Arzobispo se vería obligado a mandar a Roma las sumas inmensas que gasta en la buena prensa. Pensar, sin embargo, que con lo que ha gastado hasta hoy nuestra Iglesia en elecciones y en diarios, habría tenido el Santo Padre para comprarse varias Romas con sus repuestos y hasta una flota de super-dreadnoughts para entrarle el habla a esos diantres de garibaldinos que no se mueren nunca!

Hé aquí el error que hay que reparar desde hoy. ¡Traguémonos entonces nuestras lágrimas, apretémonos el estómago y enviemos harto dinero al tesoro de los sucesores de ese Apóstol Pedro, que en su infinita miseria negó hasta la existencia de los bolsillos. Será un acto de alta política. Porque de allá nos mandarán en retorno: a los donantes, una condecoración de tercera clase. Y a los que se mueren de hambre en sus tugurios infectos: una indulgencia de segunda!

Y así habremos espantado para siempre de esta bendita tierra al fantasma pavoroso del maximalismo.

SAINT-CLAIR.

## El Príncipe Enrique de Prusia

### Y SU ESPOSA LA PRINCESA IRENE

**(Su visita a Chile en vísperas de la caída de la dinastía)**

**(Páginas íntimas de mis Memorias)**

II

Marzo 1914.

De paso en la Cancillería se encuentra un joven diplomático de regreso a la patria después de muchos años de ausencia, amigo mío de infancia, a quien estimo con sinceridad y afecto. Viene el muchacho de un país fastuoso, llena la mente de sensaciones áulicas y de ideas monárquicas. Los reyes, las magnificencias palaciegas, las etiquetas grandiosas fascinan su espíritu y al oirlo hablar de Enrique de Prusia diríase que este personaje es un descendiente directo del Dios omnipotente.

Lo que va de ayer a hoy. ¡Cuánto hemos cambiado los dos desde aquella época en que caminábamos hablando del porvenir y de nuestras ilusiones.

De reojo lo observo por encima de mi escritorio. Era, en aquellos años, delgado, fino, podría decirse de silueta grácil. Ha engordado y su cabellera ha crecido en vigor

**Dr. VALENCIA C.**
**DENTISTA**
Especialmente: Placas y puentes. Santo Domingo 1280.
16-D

**LIBROS DE ESTUDIO**

Nacionales y extranjeros para Preparatorias, Humanidades, Medicina, Dentística, Leyes, etc., se encuentran donde

**ZAMORANO Y CAPERAN**

proveedores de los grandes establecimientos de enseñanza y colegios particulares de Santiago y provincias. Dirección:

**COMPAÑIA 1015 - 1019**

**CASILLA 362**

Se obsequia a los compradores con útiles calendaritos-agendas de bolsillo.

**Próxima a Bellavista**
**y PARQUE FORESTAL**
CASA HABITACION
**VENDO**

Construcción moderna de 2 pisos, del arquitecto señor Cifuentes, consta de 10 piezas habitación, hall y demás servicios y dependencias en el entresuelo. Jardín al frente. Gallinero.
**Plano y mayores datos en mi oficina**

PRECIO: $ 34,000

**CARLOS OSSANDON B.**
**1080 HUERFANOS 1080**

**VENDEMOS DE OCASION**

EN CALLE SANTO DOMINGO, PROXIMA AL PARQUE FORESTAL, MAGNIFICA CASA DE RENTA.

***PRECIO: $ 180,000***

CON FACILIDADES DE PAGO.

**Valenzuela & Balmaceda**
**1131-CATEDRAL-1131**

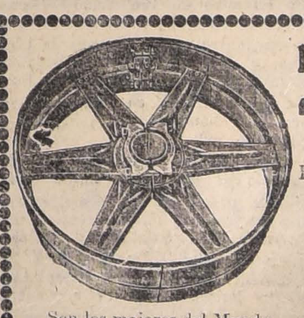

Son los mejores del Mundo

**Poleas de Acero "AMERICAN"**

Ejes de acero, descansos, machones y todo lo concerniente al ramo de transmisión.

**FUNDICION LIBERTAD**
***LIBERTAD 53-58***

# LA INDUSTRIA PESQUERA EN CHILE

**Se establece en nuestro país una fuerte compañía nacional análoga a la de los países escandinavos.—Dada su organización, se considera como una de las primeras del mundo.—El establecimiento fundado en esta capital para la venta de pescado y mariscos al público.—Su construcción especial asegura a los compradores el expendio de una mercadería especial y fresca.—Medios con que cuenta la Compañía para el desarrollo de su comercio.—Su inauguración.**

## OTROS DETALLES

Desde hace algunos meses se encuentra establecida la importante Sociedad Anónima "Sociedad Nacional de Pesca".

Entre los principales propósitos que se ha tenido en vista al fundar esta Sociedad, figura en primer término, el de desarrollar en la forma más amplia posible y de acuerdo con todos los adelantos modernos, la industria pesquera, que comprende: la pesca, la compra-venta del producto de la pesca, la conservación del pescado por medio de sistemas frigoríficos, su ahumamiento y secamiento, la preparación del pescado en latas, extracción de aceites y todas las demás industrias semejantes que tengan por base la explotación de los pescados.

De acuerdo con los objetivos señalados por su iniciador señor don Einar Schiotz, se procedió inmediatamente a suscribir un capital de $ 40,000 por los señores Percy H. Ipsen, Carlos Barroilhet, Harry L. Wessel, Andress Bjerrum, Einar Rosenqvist, Guillermo E. Purcell, Roberto Barroilhet y Carlos Alvarez Condarco, pudiendo ampliarse el capital hasta la suma de $ 500,000. A la fecha se han gastado la suma de 120,000 pesos en las primeras instalaciones y útiles.

En efecto, formada la corporación y aceptado su programa en todas sus partes por la Dirección del Territorio Marítimo y los señores Ministros de Hacienda y de Industria y Obras Públicas, la Sociedad procedió desde luego a establecer asientos especiales, como primera base en el puerto de Talcahuano, a fin de dar comienzo a las labores en la forma establecida en sus estatutos y en los diversos contratos de compra-venta celebrados con los pescadores.

El amplio programa de trabajo de la compañía, comprende la implantación de la industria pesquera a lo largo de toda la extensa costa de nuestro país, dando desde luego comienzo a sus labores desde Coquimbo hasta Valdivia.

Con tal objeto y con las facilidades y autorización del Ministerio de Hacienda, dándole a la Sociedad concesiones de terrenos, tiene ya instalado en el puerto de Talcahuano un importante establecimiento frente a la estación de los Ferrocarriles y al lado de la caleta de los Pescadores, para el recibo, limpieza, conservación y despacho. En este establecimiento hay que hacer mención especial de un gran frigorífico dentro del cual se conserva el producto hasta su despacho por tren.

Para el desempeño de estas labores la compañía cuenta con cinco grandes chalupas pesqueras que se hacen a la mar llevando redes especiales y todos los demás elementos necesarios para la pesca, garantizando así en forma amplia y segura la buena extracción de los productos durante todo el año.

Por otra parte, en los diferentes contratos celebrados con los pescadores, se establece la obligación de que éstos deben entregar dichos productos en perfectas condiciones, no aceptándose en ningún caso pescado y marisco que se encuentre en mal estado o enfermo.

Posee además dos grandes lanchas a motor, destinadas a efectuar la recolección de los productos en alta mar para conducirlo en seguida a Talcahuano, de donde son llevados a los lavaderos para depositarlos a continuación en el frigorífico y esperar aquí su despacho por trenes nocturnos a Santiago.

Estas labores son realizadas por numerosos trabajadores con la oportunidad y rapidez requeridas.

Gracias a la buena voluntad ofrecida por la Inspección General de Tranco de los Ferrocarriles del Estado se ha establecido un arreglo en que la pesca pueda ser transportada a los principales centros, como Santiago y Valparaíso, en carros frigoríficos y por trenes expresos nocturnos.

Las lanchas motores y las chalupas pesqueras proceden principalmente a la recolección de la pesca en la isla Santa María y bahías de San Vicente, Talcahuano y alrededores.

Como se sabe, estos lugares han llamado siempre la atención por los hermosos ejemplares que producen.

La iniciativa de la Sociedad Nacional de Pesca de E. Schiotz y Cia., ha merecido generales demostraciones de aceptación y aplauso en el público entero.

Con la implantación de esta industria en la forma que dejamos señalada, al estilo de las mejores instalaciones escandinavas, Chile figurará sin duda alguna entre los primeros países del mundo en lo que se refiere a la explotación de esta industria.

En esta forma la firma, ha venido por otra parte a contribuir en forma valiosa a la solución de uno de los problemas de más transcendental importancia relacionado con la carestía de la vida.

Las condiciones de calidad y de precios de los productos que ofrecerá dicha firma, permitirá que su mercadería sea solicitada sin escrúpulos de ninguna especie por todos los habitantes del país.

Sabedores de la organización de esta importante Compañía y de la instalación en esta capital de un gran establecimiento para el expendio del pescado y marisco, nos acercamos ayer al local de la Sociedad Nacional de Pesca, ubicado en la calle San Antonio N.o 774, esquina de Esmeralda, con el propósito de dar a nuestros lectores amplias y detalladas informaciones sobre el funcionamiento de los diversos servicios.

En efecto, desde que llegamos al local en que funciona este establecimiento, pudimos comprobar en todas sus partes las informaciones que sobre el particular nos habían sido proporcionadas en los diversos círculos comerciales de esta capital.

La Compañía no ha omitido sacrificio alguno para habilitar un establecimiento adecuado, para la explotación de esta industria.

Tanto la construcción de este local, como la distribución que se ha hecho de sus diversos departamentos, hacen de él una instalación de primer orden, como jamás se había visto en el país en industria de esta naturaleza.

Un poco más al norte, por la calle San Antonio, de donde se encuentran instaladas las oficinas de la Gerencia, se halla establecido el local destinado a las ventas, frigoríficos, lavaderos y otros servicios.

Una cómoda y elegante bajada da acceso a una especie de subterráneo, la cual se encuentra rodeada de plantas y flores, ofreciendo al público un hermoso y agradable ambiente de frescura y limpieza, que contrasta visiblemente con el que generalmente se percibe en establecimientos de esta naturaleza.

Desde nuestra llegada comprobamos fehacientemente su magnífico grado de limpieza. Los pisos se encuentran embaldosados y brillan como espejos. Las mesas donde el marisco y pescado es ofrecido al público son todas de granito artificial; las 23 que actualmente existen, permiten efectuar el aseo con toda facilidad y en cualquier momento sin molestar al público.

Las murallas y el techo del local, han sido construidos especialmente para el objeto, respirándose en general un aire saludable e higiénico.

Para la venta de pescado y marisco existen dos grandes salones tan confortables y aseados como la mejor habitación.

Llama también la atención del visitante el sitio donde se expenderá mercadería a los revendedores.

Posee además este local las excelentes cualidades y particularidad especial que el público que acuda allí en busca de marisco o pescado no tendrá necesidad de mezclarse en nada con los revendedores, pues este es un departamento completamente independiente.

En la sala para los revendedores se encuentra un lavadero.

Existe además un salón especial destinado al continuo cambio de ropa de las señoritas encargadas de las ventas, las que se llevarán a cabo de 6 1/2 de la mañana a 12 del día y desde las 15 hasta las 18 de la tarde.

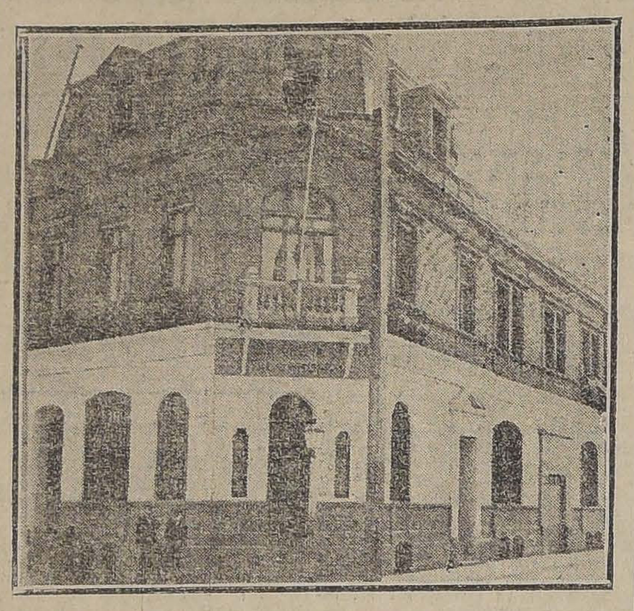

ENTRADA A LAS OFICINAS

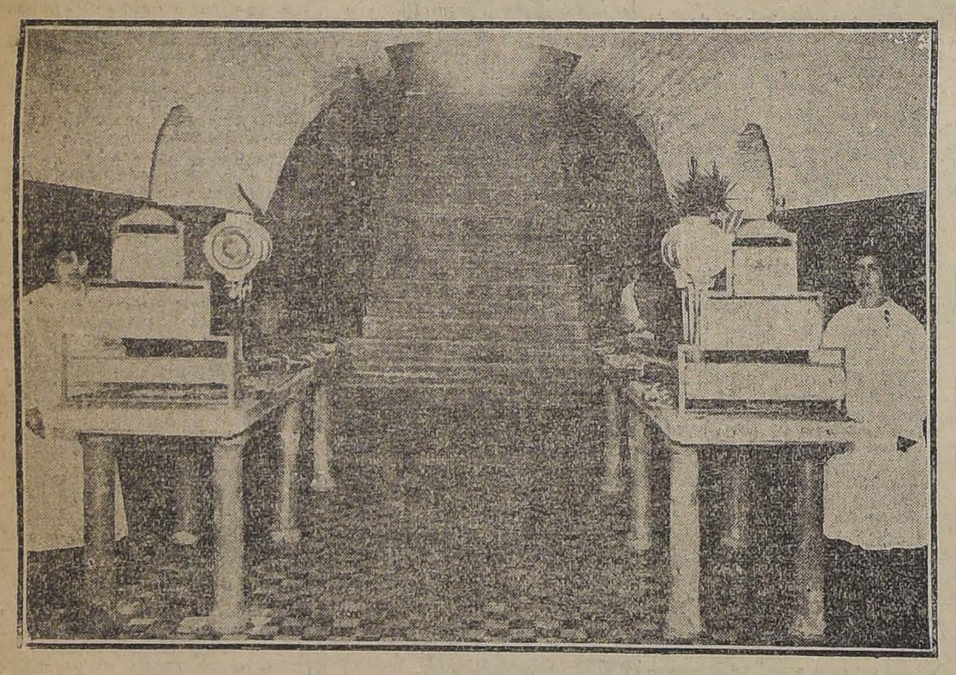

VISTA PARCIAL DE LAS MESAS DE VENTA

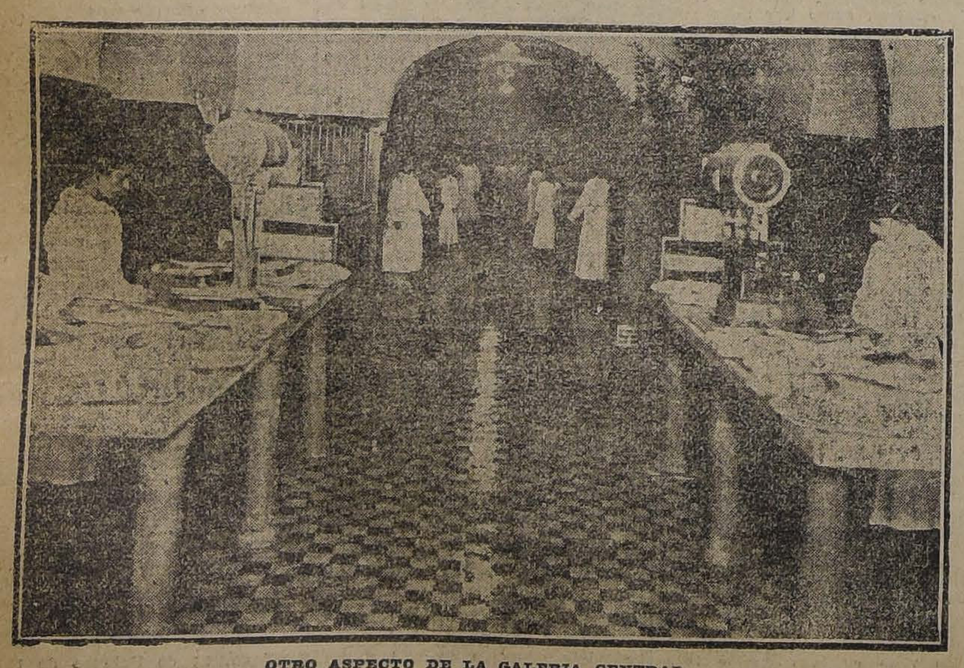

OTRO ASPECTO DE LA GALERIA CENTRAL

PUERTA QUE DA ACCESO A LOS ALMACENES. SAN ANTONIO 774

La Gerencia de la Compañía exige a todo el personal para su mejor presentación al público y para cumplir con el régimen de limpieza e higiene un vestuario ad hoc el que se nota fácilmente con la marca de la firma.

VISTA GENERAL DE LA GALERIA CENTRAL

Prosiguiendo nuestra visita en las demás reparticiones del establecimiento, fuimos sorprendidos agradablemente, por un enorme y excelente frigorífico en el cual se encuentra instalado un espléndido servicio de barras para colgar y conservar el pescado, que es traído a esta ciudad desde los puertos del sur y norte.

Fuera del frigorífico existen diversos compartimentos en donde se instalará el personal inferior encargado de atender las peticiones de las mesas de venta. En todos ellos se ha instalado un perfecto sistema de llamados.

Si se agota la mercadería en cualquiera de las mesas, la señorita encargada de la venta, toca un timbre, a cuyo llamado concurre uno de los mozos a quien se le entrega una orden por la cantidad y calidad de marisco o pescado que se requiera.

El mayordomo envía inmediatamente desde el frigorífico completamente fresca la mercadería solicitada.

La Compañía tiene oportuno conocimiento de la llegada de los carros y frigoríficos que transporten a Santiago el pescado y marisco desde Talcahuano y demás puntos de extracción, ordenándose inmediatamente la salida de vehículos frigoríficos especiales para recibirlo en la estación y ser conducido al depósito de la calle de San Antonio 774.

La mercadería es bajada de estos carros para colocarla inmediatamente en el frigorífico del establecimiento.

Como puede verse por estas inmejorables medidas de Gerencia, organización ideadas por el Gerente de la firma, el público consumidor encuentra toda clase de facilidades y garantías para la compra de estos apetecidos productos.

La confección de los planos ha estado a cargo de la Compañía Sueco Chilena Holmgren y Cía., dirigiendo los trabajos el ingeniero señor Harald Tennlin y las construcciones ejecutadas por el contratista señor Celestino Gautier.

El Director de la Inspección de Bosques, Caza y Pesca, señor Ernesto Maldonado, ha contribuído galantemente a la mejor formación de la Sociedad Nacional de Pesca, poniendo a su disposición todos los datos relacionados con los pescadores del país y además de todo lo que pueda ayudarla al buen desarrollo de esta importante industria nacional.

Este local, que como decimos más arriba, rivalizará con los mejores del mundo, se inaugurará en el día de ayer y se espera que el público estará de acuerdo con todas las consideraciones anteriores y acudirá a solicitar sus productos, contribuyendo así al fomento y desarrollo de una de las industrias de más porvenir en nuestro país y de mayor provecho a nuestro pueblo.

Vaya al organizador de tan noble iniciativa y a los cooperadores que le han ayudado nuestros más sinceros aplausos.

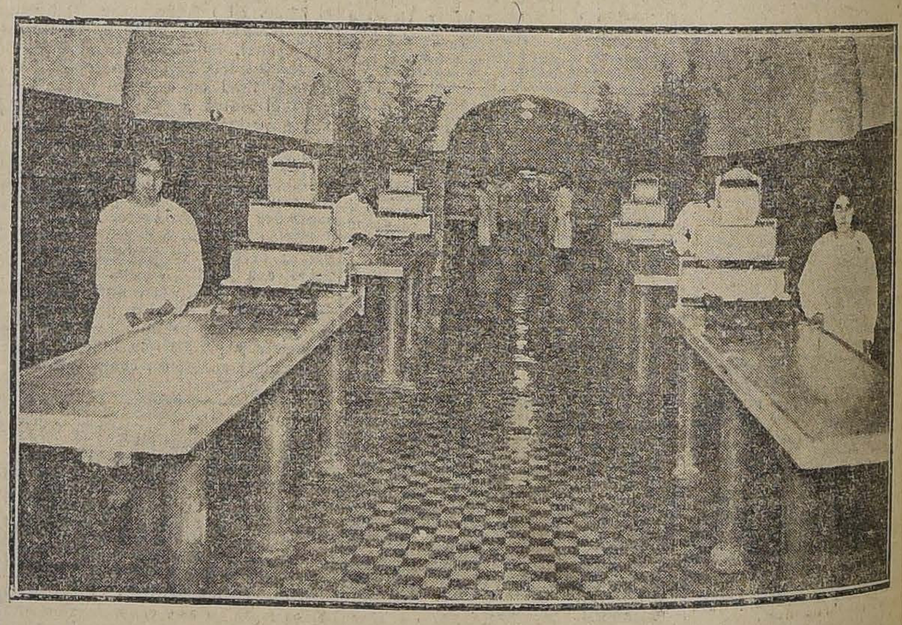

ASPECTO GENERAL DE UNA GALERIA LATERAL

UNA PARTE DEL FRIGORIFICO

LA CASA CASTAGNETO OFRECE EL MEJOR Y MAS VARIADO SURTIDO EN:

ABRIGOS
CAPAS
BATAS
VESTIDOS
TRAJES SASTRE

MODELOS IMPORTADOS Y MODELOS DE LA CASA

Nueva Colección de Sombreros adornados

FRATELLI CASTAGNETO ALAMEDA
ESQUINA DE SAN MARTIN

# DEPORTES

## LA TERCERA OLIMPIADA SURAMERICANA DE ATLETISMO

### LA SELECCION DE LOS ATLETAS QUE FORMARAN LA DELEGACION CHILENA SE REALIZARA HOY EN LOS LEONES

### EXITO ALCANZADO EN LAS PRUEBAS VERIFICADAS AYER

### Julio Kilian mejora su propio record en la prueba de 200 metros con vallas

No nos equivocábamos al anticipar en estas columnas que el torneo de selección de los atletas que nos representarán en el gran Campeonato Atlético Sur-Americano, revestiría proporciones de consideración.

El entusiasmo público por presenciar el esfuerzo de los candidatos a elegidos se demostró ayer en la iniciación de las pruebas. Si partimos de esa base en nuestras apreciaciones, podemos tener la certeza de que la reunión de hoy en el cómodo estadio de Los Leones superará en mucho a cuanto hubiéramos podido imaginar acerca de la especial afición que se viene despertando por esta rama de la cultura física.

cohesión o armonía en el conjunto.

Puede deducirse de aquí que el público, en general, no desconoce la importacia de los deportes, y lejos de permanecer indiferente ante su práctica, siente por ellos verdadero interés y tiene preferencia por estimular a aquellos deportistas que practican los ejercicios que, en el estado actual de progreso, les dan más probabilidades de conquistar triunfos tanto dentro como fuera del país.

**El programa oficial de hoy**

Las pruebas anunciadas para hoy se realizarán de acuerdo con el siguiente programa:

En la mañana:

1. Salto alto con impulso, 9 1|2 horas.
3. Stevens (Valparaíso).
4. Gutiérrez (Valparaíso).
5. Camus (Valparaíso).

En la tarde:

I. Salto largo con impulso, 14.30 horas.
II. Lanzamiento del martillo, 15 horas.

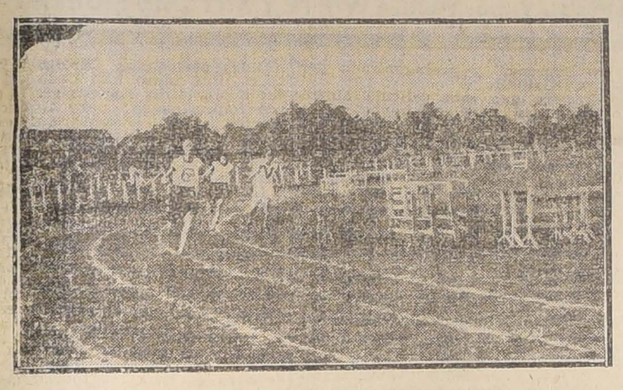

LOS COMPETIDORES DE LOS 200 METROS PLANOS AL LLEGAR A LA TIERRA DERECHA

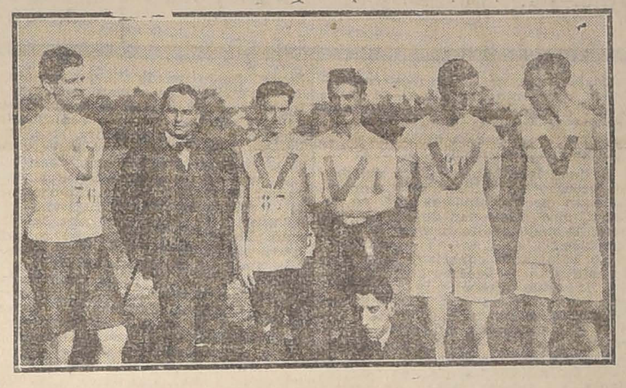

LOS ATLETAS QUE FORMAN LA DELEGACION DE VALPARAISO

III. 200 metros vallas, final, 15.30 horas.
Inscriptos:
1. Kilian (Santiago).
2. Barros, id.
3. Muller, id.
4. Reccius, id.
5. Rendich, id.

V. 1,500 metros planos, 15.50 horas.
VI. 110 metros, vallas, final, 16.10 horas

XI. 100 metros planos, final, 17.50 horas.
Inscriptos:
1. Müller (Santiago).
2. Uranga (Santiago).
3. Gutiérrez (Valparaíso).
4. Peralta (Valparaíso).
5. Matte G. (Santiago).

XII. 400 metros vallas, final, 18 horas.
Inscriptos:
1. Kilian (Santiago)

HAMMERSLEY, CAMUS, STEVENS Y PERALTA, ESPLENDIDOS ATLETAS DEL VECINO PUERTO

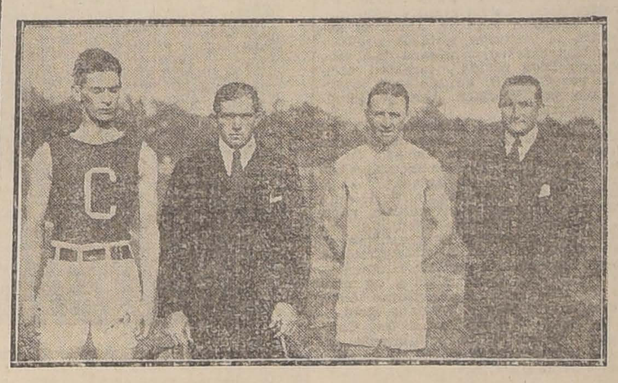

MEDINA, SCHEINHING, ROSENQUIST Y CORTESSE

Parece que el público siente aún mayor predilección por estos campeonatos en que nuestros connacionales ponen de relieve sus condiciones físicas en una forma exclusivamente individual, sin atenerse, como en otra clase de juegos, a la

II. Lanzamiento del dardo, 10 horas.
III. 400 metros planos, final, 10.20 horas.
Inscriptos:
1. Peralta (Valparaíso).
2. Muller (Santiago).

Inscriptos:
1. Rosenquist (Valparaíso).
2. Kilian (Santiago).
3. Pérez S., id.
4. Reccius, id.
5. Rendich, id.

VII. Lanzamiento del disco, 16.20 horas.
VIII. 200 metros planos, final, 16.40 horas.
Inscriptos:
1. Gutiérrez (Valparaíso).
2. Barros (Santiago).
3. Müller (Santiago).
4. Uranga (Santiago).
5. Peralta (Valparaíso).

IX. 10,000 metros planos, 17 horas.
X. Salto con garrocha, 17.10 horas.
2. Rendich (Santiago).
3. Reccius (Santiago).

**Brigada Sanitaria de Cruz Roja "Los Pirineos"**

A pedido de la Asociación de Sports Atléticos concurrirá hoy, en la tarde la brigada del Cuerpo Los Pirineos, al torneo eliminatorio.

Por este motivo el jefe de la brigada nos ruega citar a las 13 horas y media a todos los excursionistas de la sección.

Punto de reunión: secretaría San Diego 407.

Tenida: uniforme con pantalón blanco.

**De Temuco**

El conocido atleta Hugo Krumm, recordman chileno en la prueba de salto largo sin impulso, defenderá en los torneos de selección a la ciudad de Temuco, ciudad en que ha fijado la residencia y ejerce la profesión desde hace varios meses.

**De Valdivia**

El único atleta de esta ciudad que participará en las pruebas eliminatorias es el señor Teodoro Scheihing, campeón chileno en el lanzamiento de la bala.

**De Concepción**

Tres son los atletas que ha enviado Concepción a esta capital a intervenir en los concursos de selección: Arturo Medina, recordman en el lanzamiento del dardo; Gustavo Krüger, recordman en el lanzamiento del disco; y Evaldo Momberg, recordman en el lanzamiento del martillo.

El conocido corredor de vallas Messing no podrá salir del país y por esto no cumplirá hoy sus anotaciones.

Concepción no ha enviado corredores, pues ha estimado que no tendrían honrosa figuración al lado de los nuestros.

**De Sewel**

E. Calderón, J. Céspedes, M. A. Luna, A. Reyes y N. Alvarado, serán los representantes de esta progresista institución deportiva en los campeonatos a realizarse durante el día de hoy. A cargo de esta delegación viene el entusiasta deportista señor Roberto Zapata.

**De Valparaíso**

A las 11.20 horas de ayer llegaron a la Estación Mapocho los atletas porteños que tomarán parte en los juegos de hoy.

J. A. Gutiérrez, A. Cámus, C. Stevens, J. Marshall, J. Baeza, E. Martínez, H. Rosenquist, R. Hammersley, E. Fonk y C. Bavestrello son los representantes del vecino puerto.

Jefe de esta delegación ha sido designado el distinguido deportista señor Ricardo González Aguirre.

**Las pruebas finales realizadas ayer**

Numerosa concurrencia presenció las pruebas que el programa de la eliminatoria fijaba para el día de ayer.

Tres fueron las pruebas finales que se llevaron a efecto.

Lanzamiento de la bala, 800 metros planos y salto largo sin impulso.

**Lanzamiento de la bala**

Sobre esta prueba decíamos en nuestra edición de ayer:

"En el lanzamiento de la bala se presenta el recordman chileno en esta prueba señor Scheihing. Esta circunstancia y los espléndidos lanzamientos que personalmente le hemos registrado en estos últimos días, nos inducen a indicarlo para el puesto de preferencia."

Nuestro pronóstico se cumplió y el puesto de honor correspondió en esta prueba al joven atleta Scheihing, ocupando el segundo puesto el atleta internacional E. Cortesse, quien ha progresado mucho en su entrenamiento.

**800 metros planos**

Sosteníamos en nuestra edición de ayer:

"Camus es el candidato de mayores prestigios en la prueba de 800 metros planos, toda vez que nuestro corredor internacional Moraga se ha especializado en los 1,500 metros y no intervendrá en esta prueba."

Nuestro vaticinio se cumplió igualmente. En efecto, Cámus obtuvo una fácil victoria, ocupando el segundo puesto el entusiasta atleta de Valparaíso señor Stevens.

**Salto largo sin impulso**

Sobre esta prueba nos expresábamos ayer en los siguientes términos:

"En la prueba de salto largo sin impulso, creemos que Krumm no tendrá competidor serio. El año último alcanzó a una distancia de 3.07 metros, distancia que constituye el record sur-americano.

Para el segundo puesto, la competencia será interesante entre Alberto Warnken y Orrego, atletas que se han preparado con verdadero esmero."

Decididamente el factor suerte nos acompañó y nuevamente vimos confirmarse nuestras apreciaciones.

Hugo Krumm se adjudica el puesto de honor con relativa facilidad, ocupando los puestos siguientes Orrego y Warnken, en el orden indicado.

**Cómputo oficial**

En las pruebas finales efectuadas ayer los atletas inscriptos ocuparon la siguiente clasificación:

**Bala:**
1.o Schcihing (Valdivia), 11.14 metros.
2.o Cortesse (Santiago), 10.83 metros.
3.o Rosenquist (Valparaíso), [illegible].12 metros.

**800 metros planos:**
1.o Camus (Valparaíso).
2.o Stevens (Valparaíso).
3.o Alvarado (Sewel).
Tiempo: 2'10".

**Salto largo sin impulso:**
1.o Krumm (Temuco) 3.02 metros.
2.o Orrego (Santiago) 2.83 metros.
3.o A. Warnken (Santiago) 2.81 metros.

El señor Krumm hizo un salto fuera de concurso, alcanzando a 3.10 metros, mejorando así su propio record suramericano.

**Las selecciones de ayer**

En la prueba de 400 metros planos se clasificaron para intervenir en la final los señores Peralta, Müller, Stevens, Gutiérrez y Camus.

En los 110 metros con vallas han quedado con opción para la final los corredores S. Pérez, Rosenquist, Kilian, Reccius y Rendich.

En los 100 metros planos vencieron en sus respectivas series y con toda facilidad los señores Müller y Uranga en 12"; F. Barros venció estrechamente a Gutiérrez en 11 4|5" y, finalmente, Peralta, que se empleó seriamente, cubrió su serie en el extraordinario tiempo de 11 1|5".

En resumen, se han clasificado para la final que se correrá hoy Müller, Uranga, Barros, Matte y Peralta.

En las series de 200 metros vallas, el entusiasta deportista señor Julio Kilian, se encargó de mejorar su propio record, cubriendo la distancia en el mejor de los estilos en 28"; la segunda serie fué ganada fácilmente por Müller en 29 3|5, y, finalmente, Adolfo Reccius se encarga de batir con relativa facilidad a Rosenquist en la tercera serie en 28 1|5.

Han quedado en consecuencia, para la final Kilian, Barros, Müller, Reccius y Rendich.

Interesantes en su desarrollo resultaron las dos series de los 200 metros planos. Intervinieron en la primera Müller, Asenjo, Barros y Gutiérrez. Ocupó el primer puesto el espléndido sprinter porteño Gutiérrez, el segundo Barros y el tercero Müller, corredor que se descuidó mucho en los tramos finales. Tiempo: 25".

En la segunda serie, el campeón sur americano en distancias cortas, Marcelo Uranga, venció al trote a sus competidores en 25 2|5", ocupando el segundo puesto Peralta.

Intervinieron en esta serie Stevens, Uranga, Frías y Peralta.

Podrán actuar en la final los corredores señores Müller, Barros, Gutiérrez, Uranga y Peralta.

**El atleta Mateo Rendich**

No pudo participar en las pruebas de ayer por tener que rendir un examen universitario.

Por acuerdo especial de la Asociación de Sports Atléticos de Chile, intervendrá en las finales que se realizarán hoy.

**La cancha**

Está ubicada en la Avenida San Luis, de Los Leones; conducen a ella los carros Los Leones, que salen de la Plaza Italia.

El público que concurra podrá presenciar las pruebas desde las cómodas tribunas que hay instaladas en la cancha protegidas del sol por una hermosa ramada.

**Simpática resolución**

El Consejo de la Asociación Atlética de Santiago, por diez votos y dos abstenciones, aprobó en su última asamblea la siguiente indicación formulada por el vice-presidente del Internado Atlético, señor C. Fanta y que hizo suya el delegado del Magallanes, señor L. Garnham:

"Como un homenaje a los atletas de provincia, se deja sin efecto la declaración que oportunamente hiciera la junta en el sentido de que el Directorio de la Asociación de Sports Atléticos de Chile se había extralimitado en sus facultades al suspender varios castigos impuestos por los dirigentes de la capital y se resuelve al mismo tiempo levantar dichos castigos".

Esta resolución será recibida con aplausos pues pone término definitivo a la dificultad que existía entre la institución dirigente y una de sus afiliadas.

**Nuestros pronósticos**

En nuestra edición de ayer aparecieron las siguientes líneas:

Hemos seguido de cerca y con interés la preparación de los atletas de las diferentes ciudades de la República que intervendrán en las pruebas del torneo de selección, y, aunque reconocemos que es tarea árdua y a veces ingrata hacer un pequeño comentario sobre las condiciones de cada uno de los competi- criterio de nuestros lectores, indicriterio de nuestsros lectores, indicando las probabilidades que, a nuestro juicio, tienen los atletas inscriptos".

Estimulados ampliamente por el éxito obtenido en nuestros pronósticos de ayer. toda vez que acertamos todos los ganadores del día, nos permitimos dar en un pequeño cuadro los candidatos de nuestra preferencia para los torneos de hoy.

Salto alto sin impulso: 1.o Krimm (Valdivia); 2.o Warken (Santiago).

Dardo: 1.o Medina (Concepción); 2.o Rosenquist (Valparaíso).

400 metros: 1.o Camus (Valparaíso); 2.o Stevens (Valparaíso).

Salto alto con impulso: 1.o Orrego (Santiago); 2.o Rendich (Santiago).

Salto largo con impulso: 1.o Reccius (Santiago); 2.o Müller (Santiago).

Lanzamiento del martillo: 1.o Monberg (Concepción); 2.o Gazmuri (Santiago).

200 metros vallas: 1.o Kilian (Santiago); 2.o Reccius (Santiago).

1,500 metros: 1.o Jorquera (Santiago); 2.o Baeza (Valparaíso); 3.o Moraga (Santiago).

110 metros vallas: 1.o Kilian (Santiago); 2.o Rosenquist (Valparaíso).

Disco: 1.o Kruger (Concepción); 2.o Hammersley (Valparaíso).

200 metros: 1.o Uranga (Santiago); 2.o Gutiérrez (Valparaíso).

10,000 metros: 1.o Silva (Santiago); 2.o Calderón (Santiago); 3.o Lamilla (Santiago). Por prescripción médica, Jorquera no participará en esta prueba.

Garrocha: 1.o Sansot (Santiago); 2.o Fonck (Valparaíso).

100 metros: 1.o Uranga (Santiago); 2.o Müller (Santiago).

400 metros vallas: 1.o Reccius (Santiago); 2.o Kilian (Santiago).

## EXCURSIONISMO

**EL ESTANDARTE DE LOS PIRINEOS.—La fiesta de hoy.**— Hoy se efectuará en el Cerro Santa Lucía, a las 10 horas, la ceremonia que ha organizado este cuerpo para bendecir el estandarte.

Conocidas personalidades concurrirán a este acto, entre ellas, el diputado don Vicente Adrián, el mayor don Víctor Figueroa, don Benjamín Tallman.

Los diversos cuerpos de excursionistas han citado a sus miembros, de uniforme; el cuerpo Guías de Chile ha nombrado una delegación y otras corporaciones se harán representar por comisiones.

La banda de los Talleres de San Vicente de Paul contribuirá al mayor brillo de esta reunión con un selecto programa musical.

—En la sesión de anoche se recibió oficialmente el estandarte. El donante, don Bernardo Revel, en sencillas frases hizo entrega de él, diciendo que continuaría cooperando al sostenimiento de esta institución. El comandante agradeció y los asistentes de pie dieron al señor Revel un voto de aplauso.

Asistió especialmente invitado el presidente de la Asociación don Juan Jiménez y varios amigos de la institución.

Al final de la sesión los asistentes fueron invitados por los dueños de casa a servirse un ligero lunch.

**CUERPO HISPANO - AMERICANO.**—A los señores socios de este cuerpo se les cita para hoy a las 9.30 horas para asistir al acto oficial de la bendición de la nueva banderola-estandarte del cuerpo Los Pirineos.

Punto de reunión: terraza del Cerro Santa Lucía; tenida de uniforme.

Cítase a junta general extraordinaria para hoy a las 14.30 horas en nuestra secretaría, San Diego 216.

**CUERPO EXCURSIONISTA HUELLEN.**—Se cita a junta general extraordinaria a todos los socios de este cuerpo para hoy a las 9 1|2 en Molina 572.

GALVARINO PONCE
DENTISTA
Cirugía y enfermedades de la boca.— Bandera 537.— Teléfono 776.

Importación Norte - Americana

89-Ahumada-89 RECIEN LLEGADO 90-Ahumada-90

Gran Surtido de Cretonas Inglesas

P. BEZANILLA Y Cía., Importadores

MATINEE

EL EXITO MAS GRANDE DE LAS PELICULAS EN SERIES

LA CASA DEL ODIO

En sus nuevos episodios:
4.o EL HOMBRE DE JAVA.
5.o LA MANO DEL ESPIONAJE.
6.o EL CAÑON LANZA GRANADAS.
Por los emperadores de la intrepidez:

PERLA WHITE Y ANTONIO MORENO

HOY - ESPECIAL Y NOCHE - ESTRENO SELECT

FUNCION DE GALA EN

El Alhambra

SELECT con la obra que presenta hoy trunfará avasalladoramente. Trata de una floración de arte inmenso, es una radiación de luz que sabrá penetrar en los corazones y conquistarlos.

Motivo Supremo

La heroina que realizará en esta obra la primera conquista de SELECT, es

CLARA KIMBALL YOUNG

Sus pupilas astrales fulgen como perlas raras, que contuvieran el albor de las vidas, la esencia de las almas.

DESDE HOY ORQUESTA DE 8 PROFESORES

Director: AMERICO TRITINI

ELENCO:

Luis Carlini, violín concertino.
Julio Guerra, primer violín
Luis Trezza, viola
Eugenia Goya, cello
Emilio Blanchait, contrabajo
Clodomiro González, flauta
Arturo Toro, clarinette.
Américo Tritini, piano

PROGRAMA DE HOY

Luigini.—Ballet Egyptian.
Raff.—Cavatina.
Donizetti.—Favorita.
Huerter.—Melodía.
Adam.—Si j'etais Roi.
Puccini.—Manon.
Hjinsky.—Berceuse.
Kelley.—Episodio chinese.
Saint Saens.—El Cisne.
Verdi.—Rigoletto.

La Empresa de Teatros y Cinemas Ltda. estrenará esta semana en su CINE ALHAMBRA

PATHE
LA CASA DEL ODIO
SERIES 7, 8 Y 9
Perla White

RIALTO DE LUXE
AMOR Y FAMA
Margarita Marsh

PATHE
LLUVIA DE LIUS
Frank Keenan

SELECT
ALMAS SUBLIMES
Norma Talmadge

SEPTIEMBRE: MATINEE: BRASIL

El Misterio del auto vacío

Sensacionales aventuras por el atleta Franklin Farnum.
Además, comedia estilo Chaplin y variedades con
ELEFANTES BAÑISTAS y COMO SE FORMA UN PUEBLO

TARDE EN EL SEPTIEMBRE
NOCHE EN EL BRASIL
LA TENTADORA
Paramount de lujo por PAULINA FREDERICK.
La cruel novela de un esclavo de amor.

TARDE EN EL BRASIL
NOCHE EN EL SEPTIEMBRE
La Novia robada
Espléndida vista Bluebird por PRISCILLA DEAN y ELLA HALL. Las penas de una linda joven a quien quieren casar contra su voluntad.

Mañana se repetirá en los dos teatros "EL OJO DEL AGUILA" (primera función). — El 1.o de Abril debutará "TRIPITAS", el famoso guatón.

GARDEN (Cine Concert) Especial y Noche - Grandioso estreno
LA VOZ DEL DESTINO
Creacion de Marujita Osborne
Matinée,— La Casa del Odio.— 1. 2 y 3 Serie por Perla White y Antonio Moreno.

ALAMEDA Especial y Noche - Notable estreno
LA LEY DEL MAS FUERTE
Por V. Castle y Antonio Moreno
MATINEE: La Casa del Odio.—4. 5 y 6 Serie de la Suprema edicion Pathe N. Y. por PERLA WHITE Y ANTONIO MORENO


# TEATROS

**TEATRO SANTIAGO.** — Con los aplaudidos vaudevilles "La Presidenta" y "A ver si cuidas de Amelia", a precios populares, da Manolo Fernández mañana su última función, en honor y beneficio de las segundas partes de la Compañía, que han tenido una intensa labor en las diversas temporadas del conjunto.

Para hoy se anuncian: en matiné, "La lámpara maravillosa" y "El revisor"; en vermouth y primera, "El gran tacaño" y en segunda, "Florestán y Laviret".

**FAKIR RACA.**— Las referencias que da la prensa extranjera del Fakir Raca, cuyo estreno se anuncia para el Miércoles próximo en el Teatro Santiago, han despertado interés en nuestro público aficionado a estos espectáculos de ilusionismo e hipnotismo.

La experiencia más celebrada de este Fakir, es la del "muerto vivo", fenómeno cataléptico cuyo desarrollo controla el público mismo.

Fakir Raca dará sólo una corta serie de funciones, pues debe dirigirse a Buenos Aires, en cuyo Teatro Odeón hará una temporada.

**TEATRO SAN MARTIN.** — Con teatro lleno estrenóse anoche el vaudeville en tres actos "¡A punto de caer!", que el público aplaudió.

Hoy Domingo anuncia el programa: matinée a las 15.30 horas, "Florestán y Laviret" (Las píldoras de Hércules). Noche, a las 21.30 horas, el vaudeville en 3 actos "Mujeres de fuego".

**TEATRO DE LA COMEDIA.** — **"Los Colombini".**— Estrenó anoche la Compañía Quiroga Rosich, la comedia "Los Colombini", original del doctor Vicente Martínez Cuitiño, autor a quien hemos aplaudido ya, su manera correcta y avezada de hacer teatro.

"Los Colombini" es una nueva demostración de la valiosa labor que tiene en cuenta el señor Martínez Cuitiño, labor con base sólida, sincera, de positiva calidad.

Nos presenta en esta obra el problema de las familias emigradas, que trabajan tesoneramente y centavo por centavo amasan fortunas enormes. Los Colombini son aquí la gente de allende el mar, los que vinieron en busca del filón de oro y lo encontraron. Su situación, poco a poco va elevándose, pasan a ser de peones, amos, y llegan por último a mezclarse con la alta sociedad y son los fundadores de familias que dejan de sufrir la sombra del nacimiento.

Pero al lado de este problema social, se desarrolla un sentido conflicto del sentimiento que concluye por eclipsar al primero: una muchacha ha sido la querida de un cualquiera que ha obtenido de ella sus caricias merced a mentiras y violencias. Ella comprende la falsedad del cariño que se le ha ofrecido y despide al seductor y es entonces cuando toca a su alma el verdadero amor, ofrecido por un joven bueno, generoso y trabajador. La lucha es en ella terrible: por un lado se ofrece a su corazón un manantial de ternuras que cicatrizaría todas las heridas, pero por otro su conciencia le enseña a decir toda la verdad de su pasado a quien la pretende ahora. Y él comprende que si ha podido violentarse el cuerpo de aquella mujer, su alma ha permanecido pura y la ofrece siempre su cariño.

Martínez Cuitiño ha sabido tratar hermosamente el tema y así, en las escenas finales de "Los Colombini" en donde este conflicto de alma encuentra su solución, nos sentimos arrastrados por la belleza del lenguaje y fuerza de convicción con que el autor lo presenta. Triunfa la verdad en la obra y triunfa el autor con su talento, y el público arrastrado por la belleza de la idea y por el toque de emoción que toca a su espíritu, se siente satisfecho y aplaude con cariño.

La interpretación de "Los Colimbini" fué muy correcta. Camila Quiroga triunfó ampliamente y se impuso una vez más a la consideración general. Escarcela hizo una verdadera creación de su simpático papel de D. Giacomo, en el cual tuvo ocasión de demostrarse un actor consumado de excelentes facultades. Zucci trabajó también con encomiable acierto. Rosich, Fregues y Etulain completaron la plausible labor de conjunto.

—Para hoy en matinée irá la chistosa comedia "Las de Jarrasqueta". En vermouth, "Adiós, juventud", que alcanzó un buen éxito la otra noche. En la función nocturna el importante estreno de "El derecho de amar", original del celebrado literato y filósofo Max Nordau.

## Notas líricas

Junto con divisarse, aunque muy lejos, la temporada de invierno, ya empiezan a hacerse comentarios y empiezan también a oírse noticias de lo que serán las próximas temporadas líricas en los países de Sud-América. Por lo que respecta a Buenos Aires, sabemos que en esa ciudad habrán de realizarse dos temporadas líricas simultáneamente: una en el Colón y otra en el Coliseo. Buenos Aires tiene una población suficientemente numerosa y también bastante aficionada a los espectáculos de esta naturaleza para poderse gastar el lujo, pues en realidad no otra cosa es esto, de mantener a la vez dos temporadas de ópera de primer orden. Además, otro de los factores de orden comercial, o más bien dicho, de rivalidades del oficio, han determinado este extraño caso. Aquí en Santiago nos basta y sobra con un sólo teatro y con una sola temporada lírica oficial (sin contar las otras que se realizan por compañías de segundo orden) pero eso sí, nuestro público, no menos aficionado e inteligente que el de la vecina metrópoli, exije que esta única temporada sea digna también del teatro en que se efectúa.

Confiamos en que la Empresa Salvati, aprovechando en parte los excelentes y extraordinariamente numerosos elementos que tendrá, como quien dice, al alcance de su mano en Buenos Aires, no omitirá esfuerzo ni trámite alguno para confeccionarnos, este año, un elenco que complazca las aspiraciones del público.

Aún no tenemos noticias que puedan reputarse de ciertas. Hemos, sin embargo, escuchado algunos rumores que expresaban la posibilidad de que el famoso Giacomo Puccini viniera este año a Santiago, (pues viene a Buenos Aires) para dirigir sus tres últimas obras, dos de las cuales: "Suor Angélica" e "Il Tabbarro" han obtenido un gran éxito; la primera, sobre todo en Nueva York, interpretada por la famosa Giraldine Farrar. Además se hablaba también de la posible venida de Schipa y de la soprano Vallin Pardo.

En cuanto al repertorio, además de las tres novedades de Puccini, necesariamente tendría que hacerse la "Louise" de Charpentier, que el pasado año no pudo efectuarse por falta del material orquestal que jamás pudo llegar a tiempo.

**COMPAÑIA DRAMATICA JUVENIL JOSE MIGUEL CARRERA.** —Ha pedido de la dirección de esta Compañía de beneficencia, ponemos en conocimiento de los actores de esta compañía, que, hallándose varios de sus miembros aún ausentes, no ha sido posible reanudar la temporada ni citarles a ensayos y reunión, lo que se hará próximamente.

## Por las capitales americanas

**CUBA.**— A fines de Enero finalizó la temporada lírica del Nacional, de Habana, organizada por el empresario Braccale. Duró alrededor de un mes y en ella actuaron, entre otros, las sopranos María Barrientos, y Edith Mason, el tenor Palet, el barítono Amato y el bajo Mansueto. La señorita Gabriela Besanzoni, que se hallaba de paso por Habana, cantó la penúltima noche de la temporada "Carmen", obteniendo muy buen éxito.

La temporada, realzada por la actuación de Ana Pavlowa y su compañía, fué de buenos resultados, cubriéndose el mejor abono de los últimos años. El empresario Braccale le visitó luego, con el conjunto un tanto reducido—porque las señoras Barrientos y Mason regresaron a Estados Unidos— algunas capitales de provincias de Cuba, debiendo pasar después a México. La señorita Besanzoni debía cantar ocho funciones en esta jira.

—Al mismo tiempo que Arturo Rubinstein, ha actuado en la capital cubana la pianista húngara Yolanda Mero, a quien se celebró no menos calurosamente que a aquél.

—Esperanza Iris continuaba en Habana, a principios de Febrero. De acuerdo con el contrato que formara con la empresa Loureiro, aquélla deberá hallarse en Río de Janeiro en los primeros días de Julio.

**BRASIL.**— Ha tenido buena acogida en Río la compañía de Aída Arce.

—La Empresa Goncalves, de San Pablo, ha anunciado haber contratado para actuar en el teatro Boa Vista, a la compañía de Nunziata y a la de Clara Weiss.

—Vitale y los suyos se hallan en San Pablo, después de haber realizado una buena campaña en Río.

**PERU.**— En Lima ha realizado una breve temporada, saliendo luego en jira por el interior, la compañía incaica Atahualpa.

Espectáculo interesante— dice un diario—bien presentado, en el que se suman muchas atracciones, entre las cuales no es la menor la música, tiene la virtud de ser enteramente nacional y de evocar viejas épocas de nuestra historia, dentro del carácter novelesco y de las sencillas intrigas dramáticas de las obras del repertorio de esta compañía.

—La tonadillera Paquita Rodoreda, con Margarita Muñoz y el barítono Mellano, actuaba en el Callao como tiple de opereta.

—La prensa limeña se ocupa con elogio de la pianista rusa Alexandra Markoff, que estaba dando conciertos.

**MONTEVIDEO.**— En la capital uruguaya sigue actuando con éxito la compañía Valle-Csillag.

—Antonio Daglio, que vino de actor cómico de la compañía Arellano-Tesada al Comedia, se ha presentado en Montevideo con un conjunto homogéneo que encabezan él y Petray.

## Conciertos

**CONCIERTO AARON KLAS.**— Como anunciamos, el próximo Jueves, en el Municipal, se llevará a efecto el concierto que el violinista ruso señor Klass dará a nuestro público. El señor Klass ejecutará composiciones de Vitali, Mendelssohn, Kreisler, Beethoven, Elgar, Neruda, Sarasate, Schubert, Wieniawsky.

## Música

**LA EXPOSICION MUSICAL.**— Con este nombre se ha inaugurado una nueva casa editora de música, y habiendo llegado a nuestro poder algunos de los ejemplares por ella editados recientemente, hemos podido advertir, con verdadero agrado, su excelente presentación y su no menos correcta y puntual escritura. Varias obras de Debussy, Chopin, Massenet y numerosos "couplets" y bailes de actualidad, son los ejemplares que nos han hecho formarnos el concepto que emitimos.

Sabemos que la "Exposición Musical" abriga el laudable propósito no sólo de facilitar la impresión de sus obras a nuestros compositores nacionales, sino también el de recolectar los aires y motivos puramente populares (los cuales, desgraciadamente, existen en medio del más lamentable olvido) y después de haberles hecho adquirir forma artística, encomendando este trabajo a los artistas músicos, entregarlos a la consideración del público, el cual, a no dudarlo, les prestará su más favorable acogida.

Aunque no hemos visitado los talleres de "La Exposición Musical", sabemos éstos se encuentran en la Avenida Padre Mariano, en Providencia.

## Noticias Cinematográficas

**"EL OJO DEL AGUILA".** — El Teatro Brasil tuvo ayer llenos absolutos con el estreno de la primera función de la famosa serie de los Hermanos Wharton. En vista de ésto, se repitirán los mismos episodios en las funciones de mañana en los Teatros Septiembre y Brasil. Es ésta una decisión acertada que, al mismo tiempo que es brillante negocio para los exhibidores, es una facilidad para las innumerables personas que se han quedado sin boleto en ambos teatros los días de estreno.

**"EL BESO".**—Esta hermosa creación de Magarita Courtot, estrenada a fines de temporada el año último, ha sido reestrenada con gran aceptación.

El Teatro Brasil la anuncia para las dos funciones de mañana.

**MOLLIE KING.**— Desde la vista "Las 7 perlas", no se había vuelto a presentar al público ninguna nueva creación de la actriz americana, Miss Mollie King, quien es la que mayores simpatías despierta en nuestro mundo femenino. A la Casa Max Glücksmann le acaba de llegar por el último vapor su última creación titulada: "La trama de Elaine", vista que será estrenada en breve por el Splendid Teatro que ha adquirido su exclusividad.

**GLADYS HULETTE.**— Otra de las actrices que mayor popularidad goza entre nuestro público distinguido es Gladys Hulette, actriz que se presentará nuevamente el Martes en el Teatro Splendid en su creación, titulada "Su New York".

**VIERNES SINFONICO DE MODA.**—El último Viernes sinfónico efectuado en el Splendid congregó un público numeroso y distinguido, consagrando estos días como de verdadera atracción para nuestro público inteligente. El Viernes de la presente semana se efectuará el IV día sinfónico con las mejores composiciones del maestro italiano Mascagni.

**EL PROXIMO ESTRENO EN CHILE DE UNA GRAN MARCA CINEMATOGRAFICA.**— No hace mucho se constituyó en los Estados Unidos una sociedad cinematográfica con el propósito de producir películas extraordinarias, que fueran la última palabra en la cinematografía moderna y trasladar a la escena muda los más renombrados episodios de la historia mundial. Al efecto, se reunieron los mejores elementos conocidos hasta esa fecha, dedicando, para ser empleados sin economía, en grandes producciones notables, millones de dólares.

Los tres mejores directores de la cinematografía americana que se reunieron, fueron: Griffith, autor de la famosa película "Desarrollo de un pueblo", Cecil B. de Milles, de "Juana de Arco" y Thomas Ynce de "Civilización". Estas son las tres grandes figuras del desenvolvimiento de la cinematografía en los últimos años, siendo éstos directores también de la manufactura Famous Players-Lasky Corporation.

Las producciones que iban a hacer, necesitaban forzosamente una marca especial, y se les puso el nombre de películas "Artcraft", que en castellano significa la "ciencia del arte".

La primera película que se lanzó al público fué dirigida y manufacturada por una de estas tres celebridades, correspondiendo a Cecil B. de Milles la primera producción "Artcraft" denominada la "Doncella de Orleans" significación histórica de la vida de Juana de Arco.

Es inoficioso hablar ahora del éxito obtenido por la "Artcraft" por esta gran producción que fué en su época, sin retisencias de ningún género, la mejor película que se había conocido.

No solamente constituyó al éxito de esta gran producción cinematográfica la sabia dirección y los millones empleados en ella, sino que, corresponde en su mayor parte también a los actores, que fueron Geraldina Farrar y Wallace Reid, quienes desde ese momento se les reconoció en la interpretación de esta película, un temperamento de artista que se revelaba con caracteres sólidos en la escena muda, agregando el talento y la enorme simpatía que los caracteriza.

La marca "Artcraft" quedó, pues, desde su primera producción reconocida como la mejor manufactura cinematográfica.

Esta manufactura será distribuida con la exclusividad para Chile, Perú y Bolivia por The South Pacific Paramount Company, denominando sus películas en lo sucesivo con el nombre de "Paramount Artcraft Pictures".

Hablando con el Gerente de esta importante casa cinematográfica que tiene establecida su casa central en nuestro país, nos ha manifestado que en el próximo mes de Abril se estrenará la segunda notable producción "Artcraft" denominada "La mujer que Dios olvidó", también dirigida por Cecil B. de Milles e interpretada por Wallace Reid y Geraldina Farrar.

"La mujer que Dios olvidó", es otra producción de argumento histórico; es la epopeya famosa de la conquista de México por Hernán Cortés, y la caída de los aztecas.

No tenemos mayores datos de esta película próxima a estrenarse, pero, sí, sabemos de fuente fidedigna, que tanto la fotografía, lo grandioso de su presentación y la magnificencia de su desarrollo, constituyen un nuevo éxito para esta marca y un nuevo triunfo para los artistas como Geraldina Ferrar y Wallace Reid.

La South Pacific Paramount Company, estrenará mensualmente en Chile una de estas notables creaciones cinematográficas.

**"PEGGY LA BAILARINA".**—Mañana estrena la Compañía Italo Chilena en el Teatro Garden en especial y noche, esta Cinetragedia de la manufactura Universal Especial Atracción, que tiene por argumento hasta donde puede llegar el amor de una mujer por salvar de la muerte al compañero de su vida. Hace de protagonista en esta sentimental producción, la encantadora Mae Murray, que con el arte que la caracteriza, se muestra sublime. Ver sufrir en sus representaciones a esta genial actriz, es sufrir intensamente; verla reir, es contagiarse con su sonrisa ingénua, tan llena de dulzura. Entre las escenas que se destacan por la fuerza moralizadora que ella encierra, haremos notar la que llegando Peggy a tocar las puertas de un fascineroso a quien ella creía que encerrara sentimientos humanos, tiene la osadía de poner precio a la honra de tan adorable criatura. Ver defenderse a Mae Murray de tan angustiosa situación, es anegarse en llanto, que levanta la más justa indignación hacia aquellos que se valen de la pobreza para arrancar el honor a seres que se les debe guardar el mayor respeto, e impedir que rueden por la pendiente del vicio.

**EL DOCTOR ROJO.**—Ramón Caral, nuestro antiguo conocido, se nos presentará próximamente en una creación cinematográfica de la que

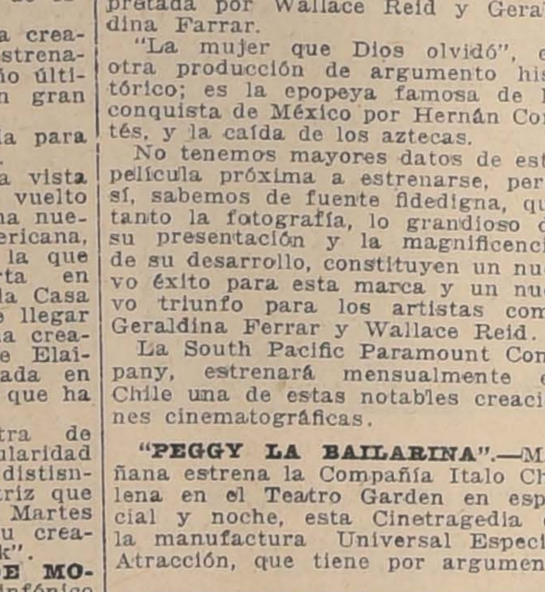

es el autor y protagonista. El título de esta película es "El Doctor Rojo", de índole policial, género que domina el actor.

**MOTIVO SUPREMO.**— Hoy ha sido el día señalado por la Empresa del Alhambra para la presentación de la primera Select, titulada "Motivo Supremo" y protagonizada por Clara Kimball.

Creemos que esta película abrirá el campo a la Select, imponiéndola en Santiago. Esta obra se distingue por su sencillez, por la vida de su argumento y por la perfección de su fotografía.

"Motivo Supremo" se pasa en especial y noche. La orquesta ejecutará un lucido concierto.

**LA CASA DEL ODIO.**—Al público que ha seguido con interés las incidencias de esta serie, le interesará seguramente saber que en los episodios que siguen, el terrible encapuchado pone fuera de combate al tío Ezra, señalado por muchos como presunto encapuchado. La obra crece en intensidad; Perla White hace un trabajo prodigioso, librando de innumerables acechanzas y luchando con admirable valor. Antonio Moreno, como siempre, tesonero y fuerte, tratando de llevar a cabo a costa de su vida, su peligrosa investigación. Moreno es quien sufre más y quien por razones del corazón es capaz de ir contra lo imposible.

**AMOR Y FAMA.** — Margarita Marsh, es la protagonista de esta obra de amor y angustia, cuyo argumento señala otra nueva faz de la misteriosa urbe, Nueva York.

El asunto da margen a un florecimiento de pasiones, de afectos y de celos que enloquecen. El público de Santiago podrá presenciar en esta obra la espléndida labor artística de Margarita Marsh, una de las más reputadas estrellas del cinema americano.

**LA MILESIMA EXHIBICION DE "EL HOMBRE DE ACERO".** — La Empresa del Alhambra ha resuelto celebrar con una gran función de gala la milésima exhibición de la película nacional "El Hombre de Acero", cuyos autores son los conocidos periodistas Cariola y Frontaura, que tanto han dado que hacer a las letras nacionales. La película fué impresionada por el técnico señor Gianbastiani, de la Empresa Bidwell y Larraín. La película se ha presentado más veces talvez en un año en Chile, Perú y Bolivia.

La función será en honor de estos fecundos autores, hoy dos.

**ALMAS SUBLIMES.**— Obra exquisita desarrollada entre artistas. Vibran en ella los sentimientos de aquellos millonarios de la ilusión y del dolor. Es una obra de esfuerzo en que se prueba cuánto vale en la vida la fe en sí mismo, la perseverancia en la lucha; y cómo el amor puede ser la base y pedestal del triunfo definitivo. Esta obra es para los incomprensivos, que creen que el amor no existe.

La Selecta ha filmado este romance y para dominar por completo al público ha encargado su interpretación a Norma Talmadge, tan popular en Chile.

## Circos

**CIRCO STRONGMAN.**— Dos funciones se anuncian para hoy. La primera será una matinée, dedicada a los niños, el programa es novedoso.

Por la noche, a las 21.30 horas, tendrá lugar la segunda función, que se desarrollará un programa desempeñado por los hermanos Salazar, Mackileff, Alarcón, Reyes, Pereira, Solís y Mila.

**CIRCO VERY-STRONG.**—La primera función está anunciada a las 15.30 horas y está dedicada a los niños, los números principales del programa estarán a cargo de los mejores artistas de la compañía.

Por la noche a las 21.30 horas tendrá lugar la segunda función de


LAS MALAS CONSECUENCIAS
de ciertas enfermedades tienen su remedio específico. Yoduro de potasio y Bicloruro de mercurio contiene nuestro célebre.
**Jarabe Depurativo**
análogo al antiguo de Gilbert. Pídalo en todas las Boticas y exija nuestra marca.
LABORATORIO CHILE
Av. Ecuador 3575-Santiago

ATENCION
CASA INDUSTRIAL DE CHILE
Ofrece al distinguido público sus talleres de impermeables para cualquier arreglo de sus impermeables usados.
Gran stock de telas impermeables para hacer sobre medida.
DELICIAS 2378 ENTRE REPUBLICA Y AVDA- ESPAÑA
N. B.—Para colegiales: Trajecitos de casimir a mitad de precio que en todas partes. Capitas impermeables muy cómodas y garantidas que no pasa el agua, a precios bajos.
Atendido por su dueño.

# Estrenarán

LUNES 24, el GARDEN

MARTES 25, DELICIAS

MIERCOLES 26, MUNDIAL

VIERNES 28, COLISEO NACIONAL

SUCESIVAMENTE los PRINCIPALES

CINES DE LA CAPITAL

ESPECIAL ATRACCION UNIVERSAL: SINONIMO DE ARTE, LUJO, BELLEZAS Y EXITOS!

La SENTIMENTAL CINETRAGEDIA de la Manufactura UNVERSAL ESPECIAL ATRACCION

# "Peggy La Bailarina"

PROTAGONISTA: MAE MURRAY

TEMA:—Una linda chiquilla, que en delirio del amor, hacia el compañero de su vida, se traba en titánica lucha, por conseguir los medios de arrancarle de las garras de la muerte, encontrando sólo el apoyo de un facineroso que guiado de sus bajas pasiones, tiene la osadía de poner precio a la honra inmaculada de tan adorable criatura.

MAE MURRAY, es la heroína de esta cinetragedia, que con el arte sublime que la caracteriza hace vibrar en las almas las más duras recriminaciones hacia estos degenerados, de conciencia pervertida.

¡¡¡Cuántas veces habrán sucedido casos como el que bosquejamos, y aún el grito de protesta de la pobre víctima habrá caído en el vacío!!!

No pierda usted de ver esta preciosa creación que dejará en su alma recuerdos imperecederos a la vez, que le mostrará las angustias de los desheredados de la DIOSA fortuna.

EXCLUSIVIDAD DE LA COMPAÑIA CINEMATOGRAFICA ITALO-CHILENA INCORPORADA A LA COMPAÑIA SURAMERICANA, SAN ANTONIO 263..

¡¡EXITOS, BELLEZAS, LUJO Y ARTE: ESTAN CONCENTRADOS EN LAS ESPECIALES ATRACCIONES UNIVERSAL!!

¡¡ARTGRAFT!! LA MUJER QUE DIOS OLVIDO. - GERALDINA FARRAR Y WALLACE REID. – ¡¡ARTGRAFT!!

CONQUISTA DE MEXICO

## Teatros que exhiben hoy Películas PARAMOUNT

| | |
|---|---|
| SETIEMBRE: La Tentadora | PAULINE FREDERICK.—Vermouth. |
| BRASIL: Princesa Alicia | INA CLAIRE.—Matinée. |
| BRASIL: La Tentadora | PAULINE FREDERICK.—Noche. |
| COLISEO NACIONAL: Venganza Loca | JACK PICKFORD.—Noche. |
| CHILE: El Amado | WALLACE REID.—Noche. |
| DELICIAS: Cada oveja con su pareja | SESSUE HAYAKAWA.—Vermouth. |
| DELICIAS: Perla Blanca | MARIE DORO.—Noche. |
| IMPERIAL: Honorable Amigo | SESSUE HAYAKAWA.—Noche. |
| COLON: Mercado de Esclavas | PAULINE FREDERICK.—Matinée. |
| NOVEDADES: La Coqueta | MARY PICKFORD.—Noche. |
| DIECIOCHO: El Amado | WALLACE REID.—Vermouth. |
| DIECIOCHO: La Tentadora | PAULINE FREDERICK.—Noche |
| ODEON: Venganza Loca | JACK PICKFORD.—Noche. |
| EXCELSIOR: La Princesa Alicia | INA CLAIRE.—Noche. |
| YUNGAY: Justicia y Honra | WALLACE REID.—Matinée. |
| YUNGAY: Venganza Loca | JACK PICKFORD.—Vermouth. |
| AMERICAN CINEMA: La Coqueta | MARY PICKFORD.—Vermouth. |
| ATENAS: Perla Blanca | MARIE DORO.—Noche. |
| DICIEMBRE: Mercado de Esclavas | PAULINE FREDERICK.—Matinée. |
| DICIEMBRE: Honorable Amigo | SESSUE HAYAKAWA.—Vermouth. |
| EL ARTE: Mercado de Esclavas | PAULINE FREDERICK.—Noche. |
| PENITENCIARIA: La pobre Pepina | MARY PICKFORD.—Matine. |

ARTGRAFT — ARTGRAFT

PARAMOUNT PICTURES ESTRENA LA PROXIMA SEMANA

## UN DRAMA EN LOS ALPES = Margarita Clark

Delicada y sentimental comedia, en donde se pueden admirar los paisajes nevados más hermosos de los Alpes.

## AMOR INCONQUISTABLE = Fanny Ward

Intenso drama pasional, similar a "Derechos de Madre". Es la discusón de los deberes y derechos de la mujer en el hogar.

AMBAS PELICULAS NOTABLES.

THE SOUTH PACIFIC PARAMOUNT COMPANY. - ESTADO 250 - SANTIAGO, CHILE

ARTGRAFT — ARTGRAFT

CONQUISTA DE MEXICO

¡¡ARTGRAFT!! LA MUJER QUE DIOS OLVIDO. - GERALDINA FARRAR Y WALLACE REID - HISTORIA DE LA


dicada al populoso barrio del Matadero, tomarán parte en esta función los artistas Cárdenas, Nelson, Moreno, Fedora, Smilet, Toscanito y Casanovas.

## Los programas de hoy

**CINE ALHAMBRA.** — Dará este teatro hoy tres funciones. En la matinée estrenará las tres segundas series de "La casa del odio", titulada: "El hombre de java", "La mano del espionaje" y "El cañón lanza-granadas", trabajando en todos los episodios Perla White y Antonio Moreno. En la especial y noche función de gala con diez profesores de orquesta bajo la dirección del conocido maestro Américo Tritini: "Select", presentará al público de Santiago su primera obra titulada "Motivo Supremo", obra que es la mayor enseñanza para la alta sociedad. "Motivo supremo", tiene por tema "El Amor", y está interpretada por la insigne Clara Kimball Young, actriz de indiscutibles méritos artísticos, que sabe darle a su arte un valor único, luciendo un tren de lujosos trajes, avaluados en 100 mil dólares.

**TEATRO ALAMEDA.** — Este teatro anuncia para hoy tres funciones. En la matinée estrenará los episodios 4, 5 y 6, de la "Casa del odio", que protagonizan los artistas Perla White y Antonio Moreno. En la especial y noche Pathé N. Y. presentará "La ley del más fuerte", en la que trabajan el conocido protagonista de la "Casa del odio", Antonio Moreno, acompañándole la intrépida actriz americana Vernon Castle.

**TEATRO VICTORIA.** — Hoy en la matinée estrenará este teatro las nuevas series de La Casa del Odio", titulada: "El hombre de java", "La mano del espionaje", "El cañón lanza-granadas, trabajando en todas las series Perla White y Antonio Moreno. En la especial se dará por última vez "El sueño de toda niña", interpretado por June Caprice y en la noche estreno de la obra Pathé París, "Marion de Lorme", basada en la conocida novela de Víctor Hugo, que protagonizan un grupo selecto de artistas de la comedia Francesa.

**AMERICAN CINEMA.** — Tres funciones dará esta sala hoy en matinée, estrenará las tres primeras series de la "Casa del odio", que es una magnífica interpretación de la actriz Perla White y el actor Antonio Moreno. En la especial se estrenará una obra de la casa Paramont y en la noche el romance de amor "Marion de Lorme", según la novela de Víctor Hugo.

**TEATRO PROVIDENCIA.** — Dos funciones dará este teatro hoy, en la matinée estrenará la divertida película de dibujos animados "El Apóstol", en la que se reproduce admirablemente un simulacro de incendio en Buenos Aires. En la nocturna Pathé París, estrenará el drama de amor "Anita Cornelis", creación de artistas de la Comedia Francesa.

**TEATRO NOVEDADES.** — Cuecao 257. — Tres funciones dará este teatro hoy. En la matinée, sorteo de juguetes entre los niños, y dos vistas, "El despojador", drama de Cow-Boys, y estreno de los episodios, 1, 2 y 3, de la "Casa del odio", por "Perla White y Antonio Moreno. En la especial, Pathé, de París, presenta a Mlle. Nelly Cormon", en la obra de Víctor Hugo, titulada, "Marion de Lorme". En la función nocturna pasará, la comedia interpretada por Mary Pickford, y Jack Pickfor, "La coqueta", vista que deben de ver todos los amantes del Hart. Mañana, velada cómica, 4 vistas de Chaplin y Tripitas.

**TEATRO DIECIOCHO.** — Este teatro pasará en matinée el precioso drama "El signo secreto", por Marujita Rayo de Sol. Además irá "Chaplín pololea". En vermouth reprisa "El amado", por Wallace Reid, el simpático actor. En nocturna, estrena el drama pasional, creación de la trágica Pauline Frederik, titulado "La tentadora". Esta cinta se desarrolla en un ambiente de gran lujo y elegancia.

**TEATRO DELICIAS.** — Este teatro estrena el matinée la creación de Hilda Wath, titulada "El nido del diablo". Además se pasará "El rapto de la novia".

En especial reprisa "Cada oveja con su pareja", por Sessue Hayakawa. En nocturna, programa doble: "Justicia y honra", creación del simpático actor Wallace Reid y "La perla blanca", por María Doro.

**CINE ODEON.** — En matinée, episodios 9, 10, 11 y 12 del "Reino secreto".

Especial, "El ojo del águila", episodios 1, 2 y 3.

Nocturna: "Venganza loca", por Jack Pickford.

**TEATRO BRASIL.** — En la matinée de hoy se exhibirá el drama de aventuras "El misterio del auto vacío", interpretado por el actor y atleta Franklin Farnum. Además se pasará una vista de variedades con costumbres curiosas de animales y con todo el proceso de formación de los polluelos en el huevo.

En la vermouth se estrenará "Lanovia robada", comedia sentimental interpretada por Priscilla Dea y Ella Hall.

"La tentadora", creación Paramount de Paulina Frederick, se repetirá en función nocturna. Esta vista ha sido uno de los buenos éxitos de la temporada.

**GARDEN THEATRE.** — Para la matinée se han escogido las primeras series de "La Casa del odio", obra que gustará al público diurno.

En la especial y la nocturna se presenta la simpática y querida Marujita Osborne, en la comedia "La voz del destino".

La orquesta ha seleccionado un programa para amenizar el espectáculo.

**TEATRO SETIEMBRE.** — Matinée: "El misterio del auto vacío, estreno universal, aventuras en que el héroe es el atleta Franklin Farnum, variedades con las costumbres de los elefantes y cómica universal. Tarde: "La tentadora", el hermoso drama pasional por Paulina Frederick. Noche: "La novia robada", estreno por Harry Carter y la actriz Priscitta Dea.

**SPLENDID THEATRE.** — En la matinée, a las 15 horas (3 P. M.), se exhibirá el siguiente programa: el drama de aventuras titulado "El tesoro de Yucatán", la vista de dibujos: "El desastre del coronel Embustes", el drama de cow-boys titulado "Corazón de Violeta", y una vista cómica de Chaplin.

En las funciones especial, a las 18.30 horas, y nocturna, a las 21.30, será estrenada una producción Glucksmann, titulada "La hija del mar", poema romántico, creación de la actriz americana Mary Miles Minter.

**TEATRO COLON. San Pablo esquina de Teatinos.** — Matinée, a las 15.30. 1.o "El terror de los piratas"; 2.o "La pequeña patriota", por Marujita Rayo de Sol; Especial y noche, "La casa del odio", series 4.a, 5.a y 6.a. Jueves 27, función de beneficio, acto de concierto y variedades, se exhibirá la película por Antonio Moreno, titulada "La ley del más fuerte".

**TEATRO POLITEAMA.**— En la matinée de hoy terminará este cine la exhibición de la cine-novela Pathé N. Y., "El misterio de la doble cruz", que como se sabe, es principalmente interpretada por la bella Mollie King. Terminará la función con la cinta "Chaplín en el teatro". En la especial se exhibirá la película de cow boys, titulada "De una sola cara", por William S. Hart, y en la nocturna, se estrenará la producción de Gail Hane, titulada "Los colmillos de la serpiente".

**TEATRO ELECTRA.** — En la matinée de hoy se exhibirá la cinta Triangle, por Roy Stewart y Belle Bennet, titulada "La justicia del miedo", película de aventuras en el Far West, entre Cow Boys. Además se exhibirá la bufonada: "Chaplín mujer". En las funciones especial y noche, se estrenará la última producción de Margarita Fisher, titulada "La picaresca Paggy".

**TEATRO CIRCO INDEPENDENCIA.** — En la matinée se exhibirá "La justicia del miedo", por Roy Stewart, y Belle Bennet, a más de una chapliniana. En la especial se exhibirán las series 1, 2 y 3 de la novela Pathé N. Y. por Mollie King, titulada "El misterio de la doble cruz". En la nocturna se estrenará la cinta por William Russell, titulada "El tesoro de Yucatán".

**TEATRO SELECTA.** — Para la matinée de hoy anuncia este cine, la película de aventuras "De una sola cara", por William Russell. En la especial se exhibirá la cinta Triangle, por Mae Marsh, titulada "La violinista ambulante", y en la nocturna, se estrenará la creación Triangle por Barriscale, "Cuerpos iguales, almas distintas".

**TEATRO IRIS.** — (Castro 130). Matinée, a las 15, con el estreno de aventuras editadas por la casa Fox, tituladas "Persona non grata", y las cómicas de Carlitos Chaplín, tituladas, "Chaplín capitán de barco", y "Chaplín y Tripitas en el café".

En especial y noche estreno de la Fox, interpretada por Berta Kalich, "Ambición que deshonra".

**TEATRO EXCELSIOR.** — Matinée: "La violinista ambulante", por Mae Marsh. Noche: "La princesa Alicia", novela romántica del mismo corte que "El prisionero de Zenda".

**MUNDIAL CINEMA. — Plaza Almagro.** — Anuncia para la matinée de hoy el estreno de la serie "El ojo del águila", en sus tres primeros episodios titulados: "La muerte escondida", "La conspiración del baile naval", y "El complot contra la armada". Para la especial y noche tiene anunciado el estreno de la serie Pathé New York, a cargo de Perla White y Antonio Moreno, en sus tres primeros episodios de "La casa del odio".

**TEATRO ATENAS.** — Matinée: "La ley del hombre", hermoso drama desarrollado entre Cow-Boys.

Especial: "Juan sin ropa", película argentina, por Camila Quiroga.

Nocturna. Estreno de la Paramount, "La perla blanca", cuya intérprete es la actriz inglesa Marie Doro.

## Los progresos del arte cinematográfico

**AUMENTO INTENSIVO DEL GUSTO POR ESTA CLASE DE ESPECTACULOS EN CHILE. — EL BIOGRAFO NACIONAL. — ENTREVISTA CON EL GERENTE DE LA EMPRESA DE TEATROS Y CINEMAS LTDA. EN SANTIAGO, SEÑOR ANGEL TICOZZI**

Consecuentes con la tarea que se ha impuesto nuestro diario de tener ampliamente informado a sus lectores respecto de los últimos adelantos en materia de espectáculos cinematográficos, novedades de artistas, argumentos, etc., decidimos tener una entrevista con el Gerente en Santiago de la respetable Empresa de Teatros y Cinemas Ltda., señor Angel Ticozzi.

Visitamos al señor Ticozzi en su escritorio del Cine Alhambra y nos recibió con exquisita atención, dándonos algunos interesantes datos sobre el desarrollo del biógrafo.

—¿Cuáles son, a su juicio, le preguntamos—los mayores progresos alcanzados por la cinematografía y cuál considera usted su aplicación más práctica?

SEÑOR ANGEL TICOZZI

—Descartando—nos dice—la influencia cultural del biógrafo que ilustra a las masas y las pone en contacto, ora con pedazos de la historia mundial, oro con vistas de ciudades, panoramas extranjeros, o con argumentos moralizadores, el biógrafo empieza a tener en Estados Unidos y Europa una grande influencia en la enseñanza primaria, secundaria y superior. En la medicina, por ejemplo, se han hecho progresos de importancia, y el biógrafo, a la manera del libro, sirve para ilustrar a los alumnos.

—¿Cuál es, a su juicio, el país que más éxito ha obtenido en el último tiempo en materia de producción de películas?

—Indudablemente—nos dice— la manufactura norteamericana predomina en la actualidad. La guerra europea, que absorbió los mejores esfuerzos de las grandes empresas francesas e italianas, ha favorecido el colosal desarrollo de las películas norteamericanas. Al principio, los proveedores no cultivaban precisamente el gusto latino-americano y sus películas, netamente asimilables al gusto de los teatros de la Unión, no conseguían en Chile un éxito verdadero. Pero, hoy día, han comprendido muy bien la idiosincrasia de los pueblos de la América del Sur, y vapor tras vapor, las empresas recibimos verdaderas primicias, en que no se sabe qué admirar más, si el talento e inventiva de los autores o la audacia y valor de los artistas que trabajan para esas grandes firmas.

—¿Qué nos dice del desarrollo del cinematógrafo nacional, tanto en materia de producción de películas como de artistas?

—Indudablemente que la producción nacional es incipiente y los esfuerzos realizados en este sentido no pasan de tres o cuatro películas que han demandado mucho esfuerzo; pero, que no siempre han tenido el éxito artístico que se hubiera conseguido al mediar una empresa debidamente organizada. Creo, no obstante, que en Chile podría tener éxito una empresa de películas que procurara, especialmente, hacer impresiones sobre la historia nacional, tan rica en episodios heroicos.

—Y la propaganda por medio del biógrafo, ¿cree usted que da resultados?

—Por cierto. Y los Estados Unidos se han aprovechado ya de ello. Sin ir más lejos, Estados Unidos ha lanzado películas de un esfuerzo gigantesco para dar a conocer su labor desarrollada en la guerra mundial. Chile, lo único que ha hecho para su propaganda es una película muy extensa; pero, no creo que haya tenido un éxito de exhibición. A mi juicio, el Gobierno debería estimular la impresión de gran número de películas, en lugar de unas pocas películas largas, para distribuirlas en los diversos consulados y que podrían, aunque fueran de corta duración, presentar las diversas faces del desarrollo económico e industrial del país.

—Díganos algo de la Empresa que usted representa.

—La Empresa de Teatros y Cinemas Ltda. es una sociedad anónima con un capital de 65 mil liras totalmente pagado. Nuestro negocio en Chile abarca desde Tacna hasta Punta Arenas. Además, explotamos nuestro material en Bolivia, Perú, Ecuador y Panamá. Las principales marcas de las que tenemos exclusividad son: Select, Fox, Paralta, Standard Fox, Pathé París, Pathé New York, Triumph, Ivan y Bertini. Además, compramos todas las obras extraordinarias que se editan en Estados Unidos y Europa. Los artistas que trabajan en estas marcas son de primer orden: Clara Kimball, Norma Talmadge, Perla White, Francisca Bertini, Gabriela Robinne, June Caprice, Constance Talmadge, Alice Brady, Miriam Cooper, Theda Bara, Marion Davies, Annette Kellermann, Virginia Pearson, Bessie Barriscale, George Walsh, Creighton Hale, Antonio Moreno, William Farnun, Harris Hilliard, Gustavo Serena, los niños Lee, Marujita Osborne, etc., etc. El Gerente General en Chile es el señor Antonio Somohano y el trabajo de la Empresa está dividido en cuatro zonas: zona norte, a cargo del señor Miguel Moncho, que atiende Coquimbo, Serena, Antofagasta, Iquique, Tacna, Arica, todos los pueblos intermedios, y la pampa salitrera: zona de Valparaíso, a cargo del señor Somohano, que abarca Valparaíso, donde nuestro material se estrena en el Cine Alhambra y pasa por el 80 por ciento de los teatros de esa ciudad, y todos los pueblos adyacentes, como ser Quillota, La Calera, San Felipe, Los Andes, etc.; zona Santiago, que es la que está a mi cargo. Las películas se estrenan en el Cine Alhambra y luego se exhiben en los principales cines, como ser el Garden, Alameda, Victoria, Imperial, Colón, American, Iris, Novedades, Pabellón Italia, etc., siendo el promedio de teatros que pasan el material de nuestra Empresa el 70 por ciento de los que funcionan en Santiago. Además atiende San Bernardo, Naltagua, Talca, Curicó, Rancagua, El Teniente, Constitución, etc.; zona sur, a cargo del señor Tomás Franzetti. Su asiento principal es Concepción, donde se trabaja en los teatros Central y Cine Mundial. Además, la Empresa posee teatros en Chillán, Talcahuano, Valdivia, Temuco, etc.

Como usted ve, la Empresa de Teatros y Cinemas Ltda. ha desarrollado sus negocios en forma que podemos decir que el público mismo ha sido el mejor juez que ha fallado sobre la superioridad de nuestra Empresa.

Nos despedimos del señor Ticozzi, y al acompañarnos hasta la puerta de su teatro, tuvo la gentileza de declararnos que se complacía en manifestar que "LA NACION" haya sido el primer diario en Chile que se hubiera ocupado con interés de estimular el desarrollo del biógrafo como medio cultural y nos contaba que en Estados Unidos, aparte de las revistas semanales y quincenales, había diarios que, por patriotismo estimulaban el desarrollo de los espectáculos cinematográficos.


## CARBONES PARA BIOGRAFO

Marca PLANIA a 0,50 el par.

APARATOS CINEMATOGRAFICOS "SIMPLEX"

Véndese dos nuevos, muy baratos.

MERCED 156 - PARQUE FORESTAL

### TEATRO LA COMEDIA

Empresa Ernesto Bouquet
Compañía Argentina Quiroga-Rosich

DOMINGO 23 DE MARZO DE 1919

Grandiosa matinée, a las 15 (3 P. M.).

Estreno de la chistosa comedia en tres actos

LAS DE SARRASQUETA

Vermouth Selecta, a las 18 (6 P. M.)

La más fina de las comedias en tres actos.

ADIOS JUVENTUD

Noche, a las 21.20 (9.20 P. M.)

Estreno de la más hermosa producción en cuatro actos del célebre escritor Dr. Max Nordau

EL DERECHO DE AMAR

### TEATRO SANTIAGO

Empresa Teatral del Pacífico
Compañía Manolo Fernández

HOY DOMINGO 23 DE MARZO 1919

Ultima matinée, a las 15.30.

1.o LA LAMPARA MARAVILLOSA

2.o EL REVISOR

Vermouth Selecta, a las 18.30.

EL GRAN TACAÑO

Noche. Dos únicas secciones.

1.a Tanda especial, a las 21.30.

EL GRAN TACAÑO

2.a Tanda especial, a las 22.30.

FLORESTAN Y LAVIRET

Mañana Lunes: DESPEDIDA DE LA COMPAÑIA.

### GRAN CIRCO STRONG-MAN

Local: Mapocho entre Bandera y Puente.—Empresa: Adelfi Constantino.

Funciones diarias. Domingos y días festivos grandes matinées.

Martes 25: Gran suceso sensacional.

Martes 25

Debut del popular PERICO, el rey de los reyes de la risa.

Próximamente llegará un conjunto artístico de primer orden.

X-1471-23-C

### TEATRO IRIS

Castro 130

Hoy matinée (platea niños $ 0.50)

Estreno: PERSONA NON GRATA. Aventuras CHAPLIN, CAPITAN DE BARCO, CHAPLIN y TRIPITAS EN EL CAFE.

Especial y noche (platea: $ 1).

Super estreno Fox. La hermosa y elegante Berta Kalich en el drama de la vida real AMBICION QUE DESHONRA, regia representación.

### TEATRO COLON

San Pablo esquina de Teatinos

HOY — TRES FUNCIONES — HOY

¡¡Matinée monstruo doble!!

El TERROR de los PIRATAS y

LA PEQUEÑA PATRIOTA

por Marujita Rayo de Sol.

ESPECIAL Y NOCHE

¡¡Exito halagador!!

LA CASA DEL ODIO

Series 4., 5.a y 6.a

JUEVES 27.—Función a beneficio

Gran acto de concierto, biógrafo y variedades

Leánse programas.

### TEATRO SAN MARTIN

Av. Matta entre San Diego y Gálvez

Compañía de Zarzuelas y Vaudevilles

Primer actor y director Rogel Retes

Espléndida orquesta

HOY DOMINGO 23 DE MARZO

2 grandes funciones 2

Matinée, a las 15.30 horas, con rebaja de precios.

FLORESTAN Y LAVIRET

Noche, a las 21.30 horas. El mayor éxito de la temporada.

MUJERES DE FUEGO

Precios: Palco, $ 10; platea, $ 2; Balcón, $ 1.50; Galería, $ 0.60.

Martes:

La boleta de alojamiento


# BOX

**EL MATCH DE ANOCHE.—Campis se retira al 11.o rounds.**— Con numeroso público se realizó anoche el anunciado match concertado entres Carlos Arancibia y el español Luis Campis.

A las 23 horas subían al ring Arancibia acompañado de Pérez y Villagrán y Campis acompañados de Murray y Balsa. Pesados, la romana marcó 64 kilos para Arancibia y 64 1|2 para el vasco.

Puestos bajo las órdenes del réferee señor Debezzi, se inicia la pelea más reñida que hemos tenido ocasión de presenciar en estos últimos meses.

En el primer round el boxeador español saca muchos puntos a su favor, logrando dar por tierra con su contendor en tres ocasiones.

Vemos en este primer round desarrollar la magnífica escuela de que es poseedor Campis y si no hubiera mediado la gran dureza de Arancibia, habría triunfado seguramente al primer round Campis.

Round a favor de Campis.

En el segundo round, Campis sigue siendo dueño del ring, logrando adjudicarse buenos puntos. Arancibia, repuesto del semi-aturdimiento que sufriera en el round anterior, hace una buena defensa.

Round favorable a Campis.

Se inicia el tercer round con una fuerte arremetida de parte de Campis, que es admirablemente esquivada por Arancibia.

A mediados de este round, Arancibia recibe la derecha de Campis, cayendo para incorporarse rápidamente. Campis coloca un buen upercut derecho.

Round de Campis.

Cuarta vuelta: en este round Arancibia reacciona y logra colocar un uppercut derecho; separado Campis coloca su izquierda. Clinch nulo, continuando el round a favor de ambos contendores.

En el quinto round se desarrolla un combate de esos llamados "estilo americano", en que ambos se golpean fuertemente en cuerpo a cuerpo. Debemos decir que el español Campis sacó partido de esta clase de pelea, colocando buenos golpes, que eran contestado en igual forma por parte del chileno.

Round empate.

La sexta vuelta se inicia con un terrible gancho del español, que produce un clinch y al mismo tiempo la luxación del dedo pulgar de la mano derecha. Arancibia domina y su derecha logra partir el ojo de Campis, que sangra bastante.

Round a favor de Arancibia.

El séptimo round no tiene la fuerza de los anteriores y creemos que el resultado de esta vuelta es favorable para ambos.

Suena el gong para el octavo round y Campis acomete con gran empuje, logrando Arancibia esquivar el ataque con maestría. Se produce un clinch y separados, Campis logra realizar su característica vuelta, colocando su fuerte derecho en pleno mentón. Dado el excelente training del campeón Arancibia, este golpe no produce el efecto esperado. El ojo izquierdo de Campis sigue sangrando.

Vuelta del español.

En el noveno y décimo rounds, el detentor del cinturón Tagle Cárter, acomete con energía, adjudicándose bonitos golpes que lo hacen el ganador de estas dos últimas vueltas.

Al iniciarse el 11.o round, Campis rehusa seguir peleando debido al accidente de su mano derecha. Esta actitud del boxeador español obliga al réferee señor Debezzi declarar vencedor al campeón Carlos Arancibia.

Debemos lamentar el accidente sufrido por Campis, ya que este encuentro ha sido uno de los más interesantes habido en este último tiempo y en que habría sido difícil pronosticar el ganador del match Campis, con esta pelea demuestra que es un terrible rival de nuestros hombres de ring, sobre todo de peleas que no pasen de 10 vueltas; pues la edad de este pugilista no le permite un esfuerzo mayor.

Respecto a Carlos Arancibia, podemos decir que sigue siempre como el más fuerte de los pesos livianos, sólo tenemos que hacerle una observación: la de tener mayor cuidado con su guardia; pues estamos seguros que uno de sus Knock Down fué debido a este defecto. Su preparación fué completa y muy distinto resultado habrían tenido otros encuentros realizados por este joven campeón.

Nuestras felicitaciones a ambos combatientes.

La revancha se impone.

**CENTRO DEPORTIVO BENJAMIN TALLMAN.**— Hoy a las 15 horas deben encontrarse en San Francisco número 685, todos los socios de este Centro que aún no han sido retratados oficialmente.

Se exige la puntual asistencia, pues esta es la última vez que el fotógrafo concurrirá sin cobrar extraordinario.

En la última sesión se acordó una cuota de $ 5 por socio para cubrir los gastos de la celebración del aniversario.

Esta cuota da derecho al paseo.

No se tomará en cuenta a los que estén atrasados en sus pagos más de dos meses.

Todo socio que lo desee puede hacerse acompañar de un amigo siempre que éste cubra la cuota acordada.

# SERVICIO SANITARIO DE LOS FERROCARRILES

## SU ENTREGA A LA CAJA DE RETIRO Y PREVISION SOCIAL

### Apreciaciones de esta oficina sobre la forma en que debería hacerse

### Comunicación a la Dirección de Ferrocarriles

En ediciones anteriores dimos a conocer dos interesantes comunicaciones cambiadas entre la Dirección de Ferrocarriles y la Caja de Retiro y Previsión Social, relacionadas con el Servicio Sanitario de los Ferrocarriles del Estado.

Recientemente la Dirección de Ferrocarriles ha nombrado una comisión compuesta del médico de la II Zona, señor Rodolfo Hidalgo y del visitador del Departamento de Materiales señor Guillermo Fogg, para que, asesorados por el médico de cada zona, procedan, en conformidad a la ley, a la entrega del Servicio Sanitario de la Caja de Retiro y Previsión Social.

La comisión designada por la Caja para recibirse del servicio la componen los señores Francisco Ossa, jefe del departamento de Previsión Social y el inspector visitador señor Guillermo Vicuña Correa.

Como se sabe el servicio sanitario de los Ferrocarriles fué reorganizado por la ley número 2846 que estableció que dicho servicio debería costearse con la erogación del uno por ciento mensual del sueldo de los empleados a contrata y de 20 centavos semanales de los empleados a jornal.

En el presupuesto anual de la Empresa deben consultarse además algunos fondos, para el sostenimiento de esta repartición.

En virtud de las disposiciones de la ley que creó la Caja de Retiro y Previsión Social, el servicio debe pasar a depender directamente de la Caja.

A raíz de la nota enviada por la Dirección General de los Ferrocarriles, comunicando el nombramiento de la comisión que entregará el servicio, la Administración de la Caja ha estimado oportuna hacer una serie de observaciones tendientes a definir la situación un tanto incierta del servicio sanitario.

La Dirección de la Caja de Retiro y Previsión Social se ha dirigido, en efecto, a la Dirección General de los Ferrocarriles del Estado manifestándole que ha tenido conocimiento por uno de los miembros de dicha Comisión que existe en la Superioridad de esa Empresa, el propósito de no entregar todo el material perteneciente al mencionado servicio y que el acto de la entrega se reducirá simplemente a poner a disposición de la Caja el personal de Médicos, farmacéuticos y practicantes.

En otros términos, dice la nota, parece que esa Dirección estima que no procede entregar los medicamentos, elementos, locales, instalaciones y documentación, que es lo que constituye la parte material del servicio.

A este respecto, manifiesta estar de acuerdo con esa Dirección en que la entrega debe hacerse en conformidad a la ley; más no lo está, en el alcance que por parte de la Empresa desea darse a esa expresión. Estima que tanto esa Empresa como la Caja deben ceñirse en el acto de la entrega y recepción a todos los preceptos legales y reglamentarios vigentes, por los cuales se rigen ambas entidades.

Para resolver esta cuestión, se dice, basta referirse a las disposiciones de las leyes números 2846 y 3379 y al decreto supremo número 139, de 12 de Junio de 1918, reglamentario de esa última ley.

Observa que si bien es cierto que, como se ha visto, los términos de la ley número 3379 no son suficientemente esplícitos en orden a definir la situación del Servicio Sanitario, no lo es menos que al dictar el Reglamento Orgánico de 12 de Junio, el Supremo Gobierno cuidó de consultar disposiciones que llenan un vacío de la ley y que precisan la situación legal y administrativa de ese servicio.

Así, el número 4 del artículo 6.o del referido Reglamento Orgánico dispone que la Caja tiene, entre otros objetos, el de "Administrar el Servicio Sanitario de los Ferrocarriles del Estado."

Conforme al artículo 91 del mismo Reglamento, el Director de la Caja ejercerá, bajo su responsabilidad inmediata, la inspección y fiscalización de todos los servicios de la institución, y el artículo 123 dispone, de un modo especial, que la Dirección Superior del Servicio Sanitario corresponderá al Director de la Caja.

Después de considerar todas estas disposiciones legales y reglamentarias, se consigna una serie de conclusiones generales.

Desde luego la Caja estima que ella no puede entrar a administrar el servicio sanitario, como lo ordena el Reglamento, sin que le sea entregado materialmente, es decir, en su totalidad.

Dice en seguida que la expresión "Servicio Sanitario de los Ferrocarriles del Estado" comprende todo el organismo del servicio, o sea el personal sanitario, los medicamentos, locales, instalaciones, muebles y útiles y todo cuánto constituye materialmente el servicio. En otros términos, deben quedar bajo la administración de la Caja todos los objetos, materiales y elementos que por su naturaleza se hayan destinado al servicio de que se trata.

La comunicación que venimos comentando termina diciendo que la opinión de la Caja de Retiro y Previsión Social es la de que el Servicio Sanitario debe ser íntegramente entregado a la Caja y administrado por ella, no correspondiéndoles a las Empresas de Ferrocarriles otra facultad que la de encomendarles, a su costa, la ejecución y aplicación de aquellas medidas sanitarias que estimen oportunas para satisfacer sus necesidades y dar cumplimiento a las leyes de policía ferroviaria y de carácter sanitario que actualmente les afectan.


**SAL DE UVAS**

La mejor preparación laxante y refrescante a cualquiera hora. Más rica y más agradable que la extranjera.

De venta: en las buenas boticas y en la

FARMACIA ESPAÑOLA
Ahumada 318

Depositarios de las especialidades: H. V Prentice y Cía., de Valparaíso. 12075-25-b.


### Centro Español

Hoy a las 21.30 horas se llevará a efecto en esta institución una interesante velada teatral poniéndose en escena la comedia en tres actos titulada "La Frescura de Lafuente."

### Dirección de Sanidad

Oficial de la Dirección de Sanidad ha sido nombrado el señor Waldo Mujica.

ELLA.— ¡Querido Roberto!—¡Hoy justamente hacen cinco años que me regalaste este hermoso crespo! ¡Cuánto daría por ver otra vez tu cabeza cubierta con tan bello adorno.

EL.—Trasquilízate, querida mía, desde mañana usaré el ESPECIFICO BENGURIA y puedes estar segura que en muy poco tiempo verás realizados tus deseos.

**Benguria es el único específico Boliviano y únicamente lo expende el hijo del inventor.**

**Dr. R. BENGURIA**

MONEDA 875


# CUESTIONES DE ECONOMIA NACIONAL

## EL PROBLEMA DEL MANTENIMIENTO DE LOS FERROCARRILES DEL ESTADO

### Sobre la idea de la formación de una Sociedad por acciones

### Algunas ventajas que ofrecería esta intervención del Fisco y los particulares

### Con el diputado don Jorge Silva Somarriva

Desde algunos años a esta parte viene preocupando la atención del Gobierno el asunto relativo al mantenimiento de los ferrocarriles fiscales, cuya explotación, como se sabe, ha dejado una pérdida de importantes sumas de dinero.

Se han planteado en diversas ocasiones medidas que, según se ha dicho, serían una solución para remediar el déficit ferroviario. Entre esas medidas se encuentra la relativa al arrendamiento de los Ferrocarriles del Estado, o bien la de su constitución en sociedad anónima.

Hemos querido informarnos sobre la aceptación que estas medidas podrían encontrar de parte de las personas entendidas en la materia, y con tal objeto, nos hemos dirigido al diputado don Jorge Silva Somarriva, cuya versación en los asuntos administrativos es conocida de los que siguen atentamente la actuación de nuestros hombres públicos.

Rogamos al señor Silva Somarriva nos diera su opinión sobre el particular.

—Pienso, nos dice, que no habría medios de dar una dirección conveniente a la empresa mientras esté totalmente en manos del Estado, y ésto que pasa entre nosotros sucede también en todos los países en que el Estado quiere ser administrador de empresas con fines comerciales. En Francia el único ferrocarril del Estado, el del Oeste, ha perdido siempre dinero, entre tanto que los de sociedades en que hay accionistas, ganan sumas crecidas con tarifas equivalentes.

—¿Y cree usted, que podría llevarse a efecto la idea de la sociedad anónima, o sería mejor ir el arrendamiento?

—El arrendamiento, a mi juicio, no es aceptable, porque toda cosa arrendada se deja destruir; se destruiría la vía, el equipo, etc., entre tanto que siendo dueños los accionistas de la mitad del valor de los Ferrocarriles y de la otra mitad el Estado todos se empeñarán en cuidar que no se destruya, y en administrar en forma económica. El día en cada chileno, o extranjero, nacionalizado, tuviera una acción, cada cual sería el mejor inspector para vigilar el servicio.

—¿No cree usted que este buen propósito encontraría dificultades?

—Todas las cosas son poco practicables cuando no se intentan con decisión y energía; pero cuando se proponen llevarse a término, con verdadero interés, no hay nada en estas materias que no sea practicable. Y si nó, ahí tiene usted la idea de la Sociedad de las Naciones, aquí la miramos con extrañeza, y, sin embargo, se estudia y no será raro que se traduzca en algún acuerdo, en definitiva.

Si se autorizare al Presidente de la República para intentar la idea que propuse en vez del empréstito de 89 millones, nada se perdería, porque, supónganse ustedes que no hubiere accionistas, sólo se habría perdido el pedazo de papel en que se dictara la ley; y en cambio, si la idea es aceptada y el capital se suscribe, el Fisco se haría de recursos suficientes para impulsar, con el producto de la venta, de las acciones, la creación de una gran flota mercante, que también podría ser mitad del Estado y mitad por acciones.

Podría dedicarse una parte considerable del producto de la venta de las acciones a deslindar y hacer habitaciones en los terrenos de colonización; y colocar ahí a los empleados cesantes que habrán de quedar dentro de poco; a los obreros que deseen hacerse colonos y a los que quisieran cambiar las pensiones o montepíos por terrenos de colonización, al riego del territorio, etc.

—¿En cuánto se estima el valor de los Ferrocarriles? preguntamos.

—Alrededor de 700 millones de 18d.; usted comprenderá que si el Estado pudiese vender 350 millones en acciones, aunque se demorase en colocar por parcialidades, tres o cuatro años, ¿cuánto de útil para el país no podría hacerse con esa suma en favor de la economía nacional?

Quizá los capitalistas nacionales, dueños de grandes empresas, que hoy se ocupan cada vez que el cambio sube, en comprar las letras y enviar sus depósitos a Europa, harían obra más patriota invirtiendo esos dineros en ser dueños de parte de los Ferrocarriles y administrarlos bien.

Así nos ahorraríamos de echar muchos empleados a la calle a vivir de limosnas o de mantener el cambio en forma artificial como se ha pretendido muchas veces sin resultado.

# EL TIFUS EXANTEMATICO

## NUEVOS CASOS DE LA EPIDEMIA

### Movimiento en los hospitales

### En el Regimiento Buin se comprueba la existencia de algunos enfermos

Las brigadas sanitarias han constatado ayer nuevos casos de tifus exantemático en los diversos sectores en que se encuentra dividida la ciudad.

Entre otras están los locales de calle Libertad 19-a, Delicias 3540, Quintana 358, N. de Ovalle 854, Venecia 20 y Maruri 431, los cuales han sido desinfectados prolijamente, pues su estado sanitario dejaba mucho que desear. Varios enfermos fueron sacados de esos locales para ser hospitalizados.

**En la Dirección de Sanidad**

Por los informes llegados ayer a la Dirección General de Sanidad puede notarse que la epidemia tiende a disminuir.

Con motivo de las visitas de inspección a los conventillos y citées, las brigadas y comisiones médicas han tenido oportunidad de imponerse del estado antihigiénico y del desaseo en que se encuentran los citados locales.

Estas notorias deficiencias imponen una acción rápida en el sentido de normalizar un estado de cosas en extremo peligroso, que ha hecho que la epidemia reinante tome cuerpo en la forma que conocen nuestros lectores.

**La Dirección de Sanidad**

Esta repartición dirigió ayer al Intendente de Santiago y al Presidente del Consejo Superior de Habitaciones Obreras, una nota en que hace presente las serias deficiencias constatadas en el conventillo de la Avenida Gerardo 1038 y casa de la calle San Alfonso 1015.

Ambas propiedades se encuentran en pésimas condiciones higiénicas, no tiene alcantarillado y las aguas de las acequias no corren o están en completo estado de putrefacción.

La Dirección hace resaltar el peligro que entraña el gran desaseo de estas habitaciones populares y solicita la clausura y la reparación inmediata de las casas y conventillos denunciados por esa jefatura.

El Director de Sanidad ha enviado, igualmente, una nota al Prefecto de Policía, haciéndole ver la necesidad de que se imparta al personal de esa repartición instrucciones precisas para que la policía colabore en la actuación de las Brigadas Sanitarias, prestándole su eficaz concurso cada vez que se le solicite. Así se evitarán casos como el ocurrido ayer en el conventillo de la calle Andrés Bello 361, pieza 2-A, en la que el dueño de casa se negó terminantemente a permitir la desinfección del local, a pesar de haberse constatado la existencia de un foco de tifus denunciado a las Brigadas por los propios vecinos.

**El contagio en los trenes y estaciones**

La Dirección General de los Ferrocarriles del Estado ha transcrito al Director de la Caja de Retiro y Previsión Social una nota de la Dirección de Sanidad.

En dicha nota se da cuenta de una comunicación del Intendente de Curicó, en la que pide se arbitren medidas para impedir el contagio de la epidemia en los trenes, las aglomeraciones de gentes en los carros de 3.a clase, en las estaciones, etc.

**La epidemia en los hospitales**

En los hospitales han continuado estacionario ayer el movimiento de enfermos de tifus.

En San Juan de Dios entraron 7, salieron de alta 11, falleció 1 y quedaron en curación 69.

San Vicente: entró 1 enfermo, salió 1, fallecieron 2 y quedaron 130.

San Luis: salieron 2 y quedaron 57.

San José: entraron 16, salió 1 y quedaron 105.

San Borja: entró 1, salieron 3 y quedaron 67.

Roberto del Río: entraron 4 y quedaron 81.

En total entraron 29, salieron de alta 18, fallecieron 3 y quedaron 509 enfermos.

**En el Regimiento Buín**

A pesar de las medidas profilácticas adoptadas por el Comando y el cirujano del Regimiento Buín, desde el 20 de Enero hasta la fecha se han producido cuatro casos de tifus exantemático entre el personal de tropa de esa unidad.

Aprovechando los días que permanecerá desocupado el cuartel, mientras el personal permanezca en servicio de campaña, se ha dispuesto que se efectúe una prolija desinfección en todas sus dependencias.

**A propósito de algunas publicaciones**

De un profesional interiorizado en las labores de esta oficina hemos recibido la siguiente comunicación.

"Nos ha llamado la atención, y no alcanzamos a comprender lo que se propone el articulista, que en el número de ayer, de "El Diario Ilustrado" ataca a la Dirección de Sanidad, haciéndola aparecer preocupad en exterioridades, que a ser ciertas, serían indudablemente, dignas de la censura que formula ese órgano de publicidad. Es tarea muy fácil atacar, mucho más cuando se encuentra quien de cabida a publicaciones sin base y fundamento alguno. Podrá impresionarse al público en el primer momento, pero luego se hace la luz y esas críticas injustas caen pronto en la mayor indiferencia.

En este caso, lo correcto, hubiera sido que el autor del artículo que brevemente contestamos, si tuvo informes, que le sirvieran para atacar a la Dirección de Sanidad, se apersonara a esa Oficina, y constatara personalmente el grado de veracidad que pudieran tener esas graves acusaciones.

Con ello hubiera podido darse acabada cuenta que su informante ha adulterado los hechos, en forma tal, que quien lea detenidamente el artículo, referido, se convence que no tiene fundamento porque resulta ridículo afirmar que el dinero dado para combatir la epidemia reinante sólo se ha gastado en autos. La actuación de la Dirección en cualquiera de los órdenes que le compete puede ser fiscalizada por quien lo desee y estamos seguros que toda personas que tenga interés en darse cuenta de la labor realizada o en la forma cómo se invierten los dineros, será atendida de inmediato enterándosele de todo.

Es muy fácil decir las cosas en un artículo de diario, pero hay que estar dentro del organismo sanitario para darse cuenta del trabajo enorme que esta epidemia da, a la Dirección de Sanidad. Tómese en cuenta que nada había hecho; y que no es tarea tan sencilla como se cree organizar un buen servicio; que esté en condiciones de actuar con eficacia. Estamos al tanto punto por punto de la forma en que el doctor. Corbalán y colaboradores desempeñan sus tareas y nos resulta injusto y hasta ingrato si se quiere, criticar esa labor, desempeñada con verdadero celo y hasta con peligros de su vida, dado que han principiado a actuar, sin tener mayores preservativos para sus propias existencias.

Lealmente invitamos al autor del artículo a visitar la Dirección de Sanidad y ahí se convencerá que no ha habido gastos superfluos; que la labor realizada supera en mucho a lo que buenamente se podía esperar de un organismo de tan reciente creación, y finalmente que lejos de merecer críticas los que tienen a su cargo esos servicios, son acreedores a aplausos y a palabra de aliento.

Tenemos la completa seguridad; la convicción profunda que si el autor de la publicación referida, honra con su presencia los oficinas de la Sanidad, modificará su opinión y reconocerá lealmente que sólo por un mal entendido, o por informes erróneos, ha podido, atacar al doctor Corbalán y activos auxiliares."


# PARA EL CAMPO

Telas inglesas desde $ 100.
**SASTRERIA RETAMALES**
Premiada en la Exposición de Industrias, 1916.
**San Antonio 340**
Casilla 1210.—Santiago
12200-23-b



ANTIGUO
# Restaurant *Peñafiel*
(MATADERO)

Establecido 43 años en propio local, único en el ramo por la especialidad de sus caldos y exquisita comida, donde se comen las sabrosas malayas al estandarte, las deliciosas criadillas al canapé, el famoso caldo de sustancia con media cabeza de cordero y el verdadero valdiviano a la chilena, con charqui de primera, especialidad de la casa.

Se reciben órdenes para banquetes. Salones especiales para familias.

TELEFONO 6096
(MATADERO)

Abierto todos los días del año.
x-571-23-b


### Edecán de servicio

Durante la semana que se inicia estará de servicio en la Presidencia de la República el edecán Teniente Coronel señor Arturo León del Río.

### Fsderación de la Clase Media

**Comisión de Propaganda y Publicación**

El Miércoles último se reunió la Comisión de Propaganda y Publicación y después de constituirse, procedió a designar la siguiente mesa directiva:

Presidente don Heraclio Fernández.

Secretario: don Luis Zegers H. y don Vicente Aguirre.

Se acordó que la comisión se reunirá los días Lunes, Miércoles y Viernes de cada semana, de 6.30 a 8 horas, en Bandera 575, oficina No. 28.

### Los sueldos de los empleados públicos

**Nota de agradecimiento**

Los subsecretarios de los diversos ministerios y otros jefes de las diferentes reparticiones públicas, en conocimiento de las ideas manifestadas por el Senador don Enrique Zañartu en un artículo de la prensa local, condenando la proyectada disminución del 25 por ciento del sueldo a los empleados públicos, le han enviado una nota de agradecimiento por la oportuna defensa de esos servidores públicos.

Los firmantes de la comunicación en referencia expresan estar en completo acuerdo con las ideas manifestadas por el señor Zañartu y estar dispuestos en todo caso a contribuir con la parte de sus sueldos que se considere necesaria para salvar la situación fiscal; pero siempre que todos concurran también a ello en proporción a sus haberes.

# Educación

**ESCUELA PROFESIONAL.** — Profesora de una asignatura de la Escuela Profesional de Niñas número 2 de esta ciudad ha sido nombrada la señorita Petronila Fuentes.

**LICEO "AMUNATEGUI".**— La matrícula de este establecimiento funcionará del 6 al 15 de Marzo y de las 9 a las 11 y 14 a las 16 horas.

Los exámenes de repetición tendrán lugar ante las mismas comisiones que funcionaron en Diciembre último los días 13 y 14 de Marzo, de las 8 a las 11 horas, distribuídos como sigue:

Día 13: — Castellano, Lógica, Francés, Inglés y Alemán.

Día 14:—Matemáticas, Ciencias Naturales, Física, Química e Historia.

Las clases comenzarán el Lunes 17 a las 8 horas.

Como se sabe, este establecimiento cuenta con cursos preparatorios y con el curso completo de humanidades.

# Ejército y Armada

**A ASUMIR SU PUESTO.**— Mañana partirá a Valdivia a hacerse cargo del puesto de jefe de la 7.a Brigada de Infantería, el teniente coronel don Francisco J. Díaz.

**COMANDO DE LA II DIVISION.** —El Comando de la II División envió ayer una nota a la 2.a Brigada de Artillería, en la cual expresa que el teniente 1.o don Guillermo Parada, se desempeñó correctamente durante el tiempo que le cupo actuar en la ayudantía de la primera de las jefaturas nombradas.

**ESCUELA MILITAR.**— El señor Blas Mardones Murúa fué nombrado bibliotecario de la Escuela Militar. Este puesto ha sido consultado por primera vez en la ley de presupuestos vigente.

**JEFES DEL SERVICIO DE GUARNICION.**— Para hoy, el mayor don Alejandro Ossandón; para mañana el mayor don Erasmo Con...

# EXPOSICION AGRICOLA SUD-AMERICANA

### Industria química chilena

El 26 de Enero próximo pasado se inauguró en Montevideo la gran Exposición Agrícola Sudamericana.

Esta exposición fué organizada por el Gobierno del Uruguay.

El comité de honor era compuesto por el Presidente de la República, Ministros de Estado, presidente de la Cámara de Senadores, presidente de la Cámara de Representantes, presidente del Círculo de la Prensa, Ministros diplomáticos de los países concurrentes, presidentes de las Cámaras de Comercio nacional, española, francesa, inglesa, norteamericana e italiana.

Concurrieron a esta gran exposición todos los países, y muy especialmente los sudamericanos.

Según informaciones cablegráficas, se sabe que los establecimientos químicos de El Recreo, de propiedad de los industriales señores Haramboure y Hamel, obtuvieron primeros premios en sus varios productos químicos, y aún gran premio, medalla de oro y diploma de honor, por su producto específico desinfectante Naphto-Carbol, reconocido allí como el mejor, entre todos, para el ganado vacuno y lanar. Los competidores por esta clase de productos fueron [illegible] rables, lo que no es extraño [illegible] siderando el gran consumo [illegible] baños para ganado que [illegible] Uruguay y la República Ar[illegible]

El producto conocido [illegible] nombre Napto-Carbol ha [illegible] ser de una acción mucho [illegible] gica como antiséptico que [illegible] ductos similares extran[illegible] creolinas.

Si se tiene presente [illegible] substancia, es preparada [illegible] terias primas chilenas y [illegible] tablecimientos chilenos, debe [illegible] siderarse este premio como [illegible] triunfo honroso para la [illegible] nacional.

El Naphto-Carbol, por [illegible] proporción de fenol, demostrada por el análisis efectuado en [illegible] boratorio del Salitre de la Universidad de Chile, está llamado a [illegible] salojar a todos los otros [illegible] empleados en el baño de [illegible] fuera de que es patriótico [illegible] mendar una materia netamente nacional.

Damos nuestros parabienes al técnico de los Establecimientos El Recreo, señor Gastón Hamel, principal factor de este triunfo de la industria química chilena.

...cha; y para el Martes, el de igual grado, don Arturo Puga.

**PRESENTACIONES.** — Ayer se presentó a la Comandancia General de Armas el mayor don Adriano Bravo, de Tacna.

**SOCIEDAD COOPERATIVA MILITAR.**— El 28 del presente se reunirá la junta general ordinaria de accionistas en la Cooperativa Militar para tomar conocimiento del balance y elegir reemplazante a los señores directores que terminan su período.

Según los nuevos estatutos, corresponde elegir un teniente coronel, un mayor, dos capitanes y dos jefes de policía, en reemplazo de los señores, general don Alberto Herrera; teniente coronel don Pedro Charpín; mayor don Bartolomé Blanche; capitán don Jorge Chaparro; comisario don Casiano Espinosa y comisario, don Arturo García L.

# Industria y Obras Públicas

**TRACCION Y MAESTRANZA.** — El Ministerio de Ferrocarriles ha autorizado un aumento de sueldo al Jefe del Departamento de Tracción y Maestranza, señor Rodolfo Jaramillo, actualmente en comisión del servicio en Estados Unidos.

**ADQUISICION DE MATERIALES.**— El Ministerio del [illegible] dictado un decreto autorizando a la Empresa de Ferrocarriles para adquirir directamente de [illegible] Unidos diversos materiales para el servicio ferroviario, por [illegible] de 3 millones de pesos.

**ACCIDENTES FERROVIARIOS.**— A las 17.30 de anteayer se [illegible] la cortadura de un convoy [illegible] niobras en el desvío de [illegible] A consecuencia de este [illegible] se rompieron algunos [illegible] cerveza, resultando levemente [illegible] dos tres cargadores de la [illegible] Los heridos fueron atendidos por el practicante del ferrocarril. Se ha mandado instruir el sumario correspondiente para [illegible] responsabilidades.

—En el kilómetro 593.200 del Ferrocarril Longitudinal, se quebró el eje delantero del tender de la motora N.o 102 que conducía el tren N.o 1 de pasajeros.

Se despachó un tren auxiliar de Vallenar.

El tren N.o 1 siguió viaje de Yerbas Buenas a las 5.55 [illegible]

La línea y equipo no [illegible] mayores perjuicios.

**PRESUPUESTO DE LA EMPRESA DE FERROCARRILES.**— [illegible] lista para su promulgación [illegible] de presupuestos de la Empresa de Ferrocarriles, por la cual se autoriza además al Presidente de la República para contratar un empréstito de 89 millones de pesos [illegible] faculta a la Empresa para [illegible] las tarifas de la Red Central con un 20o|o de recargo.


# AGUA COLONIA

El producto más fino hecho en el país [illegible] nuestra afamada marca
**AMBREE**
Recomendamos igualmente las aguas de Colonia SUPERIOR, para el baño, IDEAL y FAVORITA, muy finas y toda clase de PERFUMERIA.
**LABORATORIO CHILE**
AVENIDA ECUADOR 3575.— SANTIAGO
12195-[illegible]



FERROCARRIL
# Trasandino de Chile

**Servicio Internacional de Pasajeros entre Chile y Argentina**

SALIDAS DE SANTIAGO

**Los dias Martes y Sabado a las 19.45**

**Servicio Internacional de carga**

TARIFAS DIRECTAS REBAJADAS ENTRE LOS ANDES Y BUENOS AIRES Y ENTRE LOS ANDES Y BAHIA BLANCA

Para tarifas, itinerarios e informes, dirigirse a:

W. Wilson Bridge
AGENTE

CASILLA 189. — TELEFONO 695. — SANTIAGO



# COKE

**Para Fundición**
INGLES Y AMERICANO

# Ladrillos a Fuego

MARCA HANNINGTON

Ofrecen:

# Balfour Lyon y Cía.

BANDERA 185

12097-23 b

CHANCACA TRUJILLO
DE CLASE SUPERIOR
ofrecen para entrega inmediata:
Hörmann y Cía.-Bandera 559

Fábrica de Cocinas
DE MAXIMO SLUTZKY
Vergara esq. de Blanco Encalada. — Casilla 1587. — (Carros Parque y Club Hípico). — Santiago

Pueyrredon para desvirtuar de una manera absoluta las informaciones transmitidas de Europa y Norte América acerca de la no concurrencia de la Argentina a la conferencia de neutrales de París.

**PROXIMA PUBLICACION DE UN LIBRO AZUL ARGENTINO**

BUENOS AIRES 22.— La Cancillería tiene en preparación un libro azul que contendrá la documentación relacionada con todos los actos realizados por ella desde que se inició la gran guerra.

De este modo, la cancillería satisfará sus propósitos de divulgación, circunstancia de sus decisiones de índole internacional y el deseo del Gobierno norteamericano de conocer la actitud de Argentina a través de documentos emanados de ella durante la conflagración.

## "Beligerancia diplomática"

**DEFINICION DE LA SITUACION DE ARGENTINA DURANTE LA GUERRA**

BUENOS AIRES 22.— A pesar de la reserva oficial, se confirma que el delegado argentino ante la Conferencia de Neutrales, relativa a la Liga de las Naciones tiene instrucciones para declarar previamente de que Argentina no debe ser considerada un país neutral, sosteniendo que durante la guerra mantuvo lo que denomina "beligerancia diplomática",y que Argentina se propone puntualizar así su actitud persiguiendo bienes de orden moral.

# INFORMACIONES GENERALES

**RAID AEREO DE AUSTRALIA A GRAN BRETAÑA**

**Premio ofrecido al primer aviador australiano que lo realice**

MELBOURNE 22.— Se anuncia que la Confederación australiana dará un premio de 50.000 dólares al primer aviador australiano que efectúe el vuelo entre Gran Bretaña y Australia.

**LOS MOTINES EN EGIPTO**

**El general Allenby nombrado Alto Comisario Especial**

LONDRES 22. — Se anuncia oficialmente que el general Allenby ha sido nombrado Alto Comisario Especial en el Egipto y en el Sudán, con autoridad suprema en todos los asuntos de carácter civil y militar, con autorización para tomar todas las medidas que estime necesarias para restablecer el orden y mantener el protectorado en Egipto.

Según las últimas informaciones de la Agencia Reuter, fechadas en El Cairo el 15 del corriente, un automóvil blindado hizo fuego contra los amotinados en el barrio de Seyides Zenas, matando a trece e hiriendo a otros treinta y siete. Según se informa, los amotinados quitaron los rieles entre El Wasta y Rekkah, saqueando esa última estación.

En el Galioub, un aeroplano dispersó a los amotinados, infligiéndoles numerosas bajas.

**ESCANDALOS DENUNCIADOS EN LA TRANSMISION DE TELEGRAMAS EN FRANCIA**

PARIS, 22.—Una comisión de investigación, nombrada por la Cámara de Diputados para tratar de los contratos de guerra, ha revelado cómo se hacía el servicio telegráfico de Francia durante la guerra.

El informe demuestra que la sección de control telegráfico, de la cual era jefe M. Tannery, y miembros activos los capitanes Ladoux y Lenoir, es responsable de abusos escandalosos.

El informe declara que Tannery ha admitido que de un término medio de 40,000 despachos recibidos diariamente en la oficina de París, la mayor parte no era entregada jamás.

Los despachos restantes eran entregados únicamente después de un gran retraso. Los despachos que se acumulaban eran arrojados al cañasto de la basura, cuando ya se había remitido una gran cantidad, y los oficiales no informaban nunca de lo que pasaba ni a los remitentes ni a los destinatarios.

Esta sección no hacía distinciones respecto al tratamiento dado a los telegramas: los enviados por reyes, príncipes, diplomáticos, eran tratados en la misma forma que los mensajes de las personas corrientes.

El informe declara que el Ministerio de Relaciones Exteriores experimentó gran dificultad en evitar paña, como asimismo los del Migramas del Estado.

La sección de control, sin informar al Departamento, detenía todos los despachos dirigidos a España, como asimismo los del Ministro Bapst, que venían de Copenhague.

Las órdenes de la Bolsa de Comercio, eran suprimidas, incluyendo las que se referían a los empréstitos de la Defensa Nacional o de guerra, y a las fábricas de municiones del Creusot.

**MEJORIA DE LA SITUACION EN EL EGIPTO**

LONDRES 22. — Según informaciones de la Agencia Reuter, fechadas ayer en El Cairo, la situación ha mejorado grandemente en Egipto.

El orden ha sido restablecido en varias ciudades. El Cairo y Alejandría están tranquilas. Se ha reanudado el servicio de telégrafos entre El Cairo y Tanta.

Se ha reunido una gran cantidad de beduinos, pero se dice que es únicamente con el propósito de robar, y que esto no tiene relación alguna con la situación del Egipto.

**SENADORES QUE VUELAN SOBRE WASHINGTON**

WASHINGTON 22. — Los senadores King, Sterling y Fletcher, volaron sobre la ciudad, en un aeroplano bombardeador, de cuatro pasajeros.

**LA SITUACION EN MARRUECOS**

**Insurrección dominada por las tropas francesas**

PARIS 22. — Una rebelión estalló en Ziz, Taifalet, y las regiones meridionales de Marruecos hace algunos meses, y desde entonces los franceses han hecho grandes esfuerzos militares, para dominar este movimiento.

El comandante francés, general Lyautey, entrevistado por el corresponsal de "Le Matin", en Rabat, dijo:

"La situación ha mejorado ahora grandemente, pero queda mucho que hacer para nuestras admirables tropas, que se han dedicado a este esfuerzo con toda su voluntad."

Agregó que ya estaba casi completo el trabajo de rodear a un cuerpo importante de rebeldes.

## GRAN BRETAÑA

LONDRES 22. — **La situación minera.** — Mr. Bonar Law, examinando el informe de Mr. Sankey, presidente de la Comisión Carbonífera, declaró en la Cámara de los Comunes que si se rechazaba a los mineros, se cometería una gran equivocación, pues jamás se había producido anteriormente una oportunidad semejante para conseguir un verdadero progreso.

Si la huelga llega a producirse, será contra el Gobierno, en vez de ser contra los propietarios. El Gobierno debería hacer uso de todos sus recursos, sin la mayor vacilación, para conseguir una rápida victoria.

LONDRES 22. — **La travesía del Atlántico en aeroplano.** — Otros competidores que se han presentado para intentar ganar el premio de 50,000 dólares ofrecido por "The Daily Mail" al primer aviador que atraviese el Atlántico, son el mayor J. C. P. Wood y el capitán piloto Wylie, ambos aviadores experimentados.

LONDRES 22. — **Acuerdos tomados por el Comité Ejecutivo minero.** — En la sesión celebrada en la tarde por el Comité Ejecutivo de los mineros, se advirtió a los mineros que continuaran su trabajo mientras estén pendientes las negociaciones entabladas con el Gobierno.

El Comité aprobó este procedimiento por una mayoría abrumadora, la que consideró que la aceptación de las proposiciones del Gobierno debía estar sujeta a ciertas reservas.

El Comité se reunirá nuevamente el 26 del presente.

LONDRES 22. — **Resoluciones de la Triple Alianza Laborista.** — La Triple Alianza Laborista, en su sesión de anoche, estudió toda la situación de los obreros de las minas, ferrocarriles y servicios de transportes y aprobó una moción recomendando a los ferrocarrileros que continúen su trabajo mientras están pendientes las negociaciones entabladas con el Gobeirno, con el objeto de impedir una detención completa del tráfico.

Esta acción ha sido interpretada como un deseo que no se produzca ninguna huelga antes del 26 del presente.

LONDRES 22.— **Viaje de un dirigible británico.**— Dando cuenta de un notable vuelo verificado por un globo dirigible de tipo no—rígido inglés, signado con el número Us-11, se anuncia oficialmente que el dirigible recorrió las costas de Dinamarca, Schleswig-Holstein, Heligoland, norte de Alemania y Holanda con un tiempo extremadamente desfavorable, por lo que ese viaje se considera como el más notable talvez de los realizados hasta ahora.

Se dice que el recorrido del viaje fué de 1385 millas, las que fueron cubiertas en cerca de cuarenta horas y media.

LONDRES 22.—**La travesía del Atlántico en aeroplano.**— La llegada del "Vejer Digby" que salió hoy de Liverpool con rumbo a San Juan, llevando a su bordo dos aeroplanos con sus correspondientes pilotos, es esperada en ese puerto para dentro de **diez días.**

LONDRES 22.— **Obsequio al almirante Sims.**— En un banquete que le fué ofrecido en el Club Pilgrims, el almirante Sims, fué obsequiado con una reproducción del buque insignia del almirante Nelson "Victory', acompañado de una placa de plata en la que se encuentran grabados los nombres de trescientos adherentes, entre los que se cuentan oficiales del Ejército, de la Marina, Miembros de las Cámaras de los Lores y de los Comunes y prominnentes estadistas.

LONDRES 22.— **Pasaporte negado.**— El patriarca Ofianagan de Roscommon, vice-presidente de la sociedad de los sinnfeiners ha sido notificado que el Ministerio de Relaciones se ha negado a suministrarle pasaporte para dirigirse a los Estados Unidos.

Los propósitos de Ofianagan, al dirigirse a los Estados Unidos, eran hacer campaña en favor de los sinnfeiners.

## ESPAÑA

MADRID, 22.—**Mitin republicano en Granada.**—Mañana se verificará en Granada un gran mitin republicano.

Harán uso de la palabra don Alejandro Lerroux y otros republicanos.

MADRID, 22.— **En la Cancillería.**— Esta mañana celebraron una conferencia con el Conde de Romanones, en el Ministerio de Estado, los Ministros de Nicaragua, Costa Rica y Venezuela.

**Fabricación clandestina de alcohol.**— Se anuncia que en una reciente inspección oficial se descubrieron 200 fábricas clandestinas de alcohol.

**Política.**— "El Heraldo de Madrid" afirma que el conde de Romanones y el señor Melquíades Alvarez, jefe de los republicanos reformistas, se han puesto de acuerdo en la discusión de diversos asuntos políticos de los cuales se creía podría originarse alguna perturbación que pusiera en peligro la estabilidad del actual Gabinete.

## EGIPTO

**LA AGITACION INTERNA**

WASHINGTON 22. — Informaciones procedentes de El Cairo, recibidas en el Departamento de Estado, hacen saber que los disturbios producidos en Egipto han perdido su carácter inicial de movimiento político, y parecen estar dirigidos ahora por los maximalistas y mahometanos fanáticos unidos.

Los leaders del partido nacionalista, que al principio fomentaron las demostraciones, ayudarían ahora al Gobierno a restablecer el orden.

## ESTADOS UNIDOS

NUEVA YORK 22.— **Campeón mundial de lucha.**— Waldek Ghysko ganó el título de campeón mundial de lucha de peso pesado, derrotando al titular Lewis en una hora 24 minutos.

WASHINGTON 22.— **La travesía del Atlántico en hidro-avión.**— Los preparativos para intentar la travesía del Atlántico en un hidroavión perteneciente a la Armada norteamericana, se prosiguen rápidamente en el Departamento de Marina.

Según informaciones recibidas en ese Departamento, el premio ofrecido por "The Daily Mail" al primer aviador que logre cruzar el Atlántico, ha dado lugar a que numerosas casas inglesas se preparen para intentar la prueba.

Esta puede ser la causa de que el Departamento de la Armada, intente realizar el vuelo antes de la fecha en que pensaba hacerlo, pues, los marinos estiman que, teniendo sus planos muy avanzados, el Departamento no querrá permitir que la hazaña sea llevada a cabo por un aparato extranjero sin hacer todos los esfuerzos posibles para ganar la victoria.

Se estima que el itinerario más favorable es el de las islas Azores. Se proyecta estacionar destroyeres cada 200 millas en todo el trayecto que deban recorrer los aviadores.

# DE NORTE AMERICA

(DE NUESTRO CORRESPONSAL, POR CABLE)

## El acuerdo de Bruselas
### y su influencia en el mercado americano

NUEVA YORK, 22.— A pesar de que el Gobierno ha decidido proveer de víveres a Alemania, los precios de los artículos de subsistencia permanecen bajos.

En virtud de los recientes acuerdos celebrados en Bruselas, se proporcionará a Alemania trescientas setenta mil toneladas de víveres. Las tres cuartas partes de esta cantidad consistirán en harinas, grasas y carnes; el resto estará formado por cereales.

Se ignora si se decidirá que sean trasportados a Alemania los enormes stocks de provisiones americanas depositadas en algunos puertos franceses.

En la creencia de que los frejoles, en vista de las salidas que habrán de producirse con el envío de víveres a Alemania, experimentarán cierta alza, algunas firmas han acaparado grandes cantidades de este producto que hasta ahora habían sido consideradas invendibles.

Los precios a que hoy pueden optar los negociantes en este artículo, son:

Caballeros, 6 centavos la libra.
Bayos, cinco centavos.
Almidones, 5 centavos.
Coscorrones, 7 1|2 centavos
Triguitos, 6 centavos.

Las lentejas se cotizan a 9 1|2 centavos. Las arvejas a 6 1|2.

En Londres se están ofreciendo los frejoles caballeros a 4 1|2 £.

En este mercado, los productos chilenos tendrían mayor aceptación si vinieran limpios y seleccionados, en sacos de a 100 libras.

## La situación del cobre
### No hay demanda de tungsteno

La "Chile Cooper Company" produjo en el mes de Febrero 376,000 libras, contra 6.327,000 que produjo en el mismo mes del año pasado.

El mercado del cobre está muerto. Los pequeños productores piden 14 5|8 centavos la libra; los grandes, 15 centavos puesto a bordo en Nueva York.

En la semana pasada se vendieron 12.000,000 de libras de cobre en este mercado.

En cuanto al tungsteno, los precios se mantienen en el carácter de nominales. La demanda es nula.

## Precio del salitre

Según impresiones obtenidas del "Fertiliser Circle", el hecho de que el War Department se haya desprendido de ciento cincuenta mil toneladas, no influirá en el mercado en el sentido de aumentar el precio de este producto.

Los estancieros están pagando a 81 dólares la tonelada al contado, en vez de cincuenta centavos más que pagaban antes a los particulares a largo plazo.

## Perspectivas comerciales

En un discurso que pronunció recientemente en Chicago, el secretario de Comercio, Mr. Redfield, auguró un gran auge de los negocios en un futuro relativamente próximo y expresó la creencia de que los obreros no tardarían en encontrar abundante trabajo.

## Las epidemias

Han recrudecido la influenza y la enfermedad del sueño en diversos puntos del país. Los telegramas que se reciben de algunos estados dan cuenta de nuevos casos que se producen diariamente.

CANAS

Léanse las palabras de una importante firma de San Felipe, rindiendo honores a la loción

SIN SAN

"Noviembre 5.—El interesado nos encarga avisar a ustedes que habiéndole dado muy buenos resultados el frasco de SIN SAN que les compró, se sirvan mandar dos frascos, uno para él y otro para regalar a un amigo, por lo cual incluimos letra Banco de Chile número 18.350 por $ 21.50. A la espera de la encomienda, nos repetimos atentos y S. S."

(Siguiendo la práctica de nuestra casa, no damos el nombre de las personas que nos mandan certificados, pues, no sería correcto.)

Las canas no deben teñirse porque perjudican y tampoco deben dejarse porque avejentan.

La loción anticanosa "Sin San" devuelve al cabello en pocos días el color que anteriormente tenía, es una verdadera maravilla, tanto por la eficacia higiénica y tónica, como por el color igual al natural que da al cabello desde el negro obscuro hasta el rubio dorado. Al mismo tiempo que devuelve su color primitivo limpia la caspa y vigoriza la raíz, cesando la caída y estimulando su crecimiento. Las canas no volverán a reaparecer usándola una vez cada ocho días. Frasco 10 pesos. Interior 1150.

CASA FRAPMOM

Pasaje Matte No 39. Santiago Casilla 1609.

BILLETES ARGENTINOS

Compramos importantes sumas en pequeñas y grandes cantidades.
LIBRAS ESTERLINAS: pagamos altos precios.
BILLETES PREMIADOS DE LA LOTERIA ARGENTINA y uruguaya: compramos desde los primeros grandes premios a los más chicos.

Monedas en general compramos y vendemos.

LA BANCARIA
J. GARCIA SILVA, Pasaje Matte N.o 39.—Santiago.

Automóvil

de lujo, cerrado, con el famoso motor sin válvulas "Knight", nuevo, véndese de gran ocasión.

M. Bastian y Ca.

VERGARA 548 —— CASILLA 3024

## BRASIL

RIO DE JANEIRO, 22.—**El Congreso de Protesis Dental.**—Se anuncia que al Congreso de Protesis Dental que se verificará en breve en esta capital, concurrirán delegados de Chile, la Argentina y el Uruguay.

—**Don Miguel Luis Rocuant.**—El literato chileno don Miguel Luis Rocuant visitó anoche la Academia Brasileña.

Lo recibieron las autoridades de la Institución, quienes lo festejaron con una copa de champagne.

—**La exportación de víveres a Bolivia.**—El Gobierno de Bolivia se ha dirigido al brasileño para solicitar que suspenda la prohibición de exportar artículos de primera necesidad, para permitir a las poblaciones bolivianas de la frontera del Brasil que se abastezcan de alimentos, a fin de contrarrestar los dolorosos efectos de la carestía provocada, entre otras causas, por deficiencias de los servicios de transporte.

—**Disminución de las recaudaciones aduaneras.**—La Inspección de Rentas informa que durante los meses de Enero y Febrero últimos las Aduanas produjeron 17.568,435 pesos, cifra que acusa una disminución de 345,889 pesos sobre lo recaudado en igual período de 1918.

—**La Legación en Chile.**—En la semana próxima será promulgado el decreto por el cual e nombra Ministro en Chile al señor Avelino P. Ferreira, quien desempeña iguales funciones en Colombia.

—**El movimiento marítimo.** — Ayer operaron en el puerto, en las faenas de carga y descarga, 24 vapores venidos de ultramar, con un total de 5,000 obreros.

Anoche se continuó descargando y cargando varios otros buques, empleándose en estas operaciones 1,500 braceros.

bles.

RIO DE JANEIRO, 22.— **Homenajes a la delegación al Congreso de Paz.**— Se anuncia que al regresar la Embajada que representa actualmente al Brasil en la conferencia de Paz, se realizarán diversos actos públicos en su honor, como manifestación de aplauso por su actuación.

## URUGUAY

MONTEVIDEO, 22.— **Proyecto de convención universitaria con el Ecuador.**— La Presidencia de la República ha dirigido al Consejo de Administración un mensaje en que solicita opinión sobre la conveniencia de subscribir con la República del Ecuador un convenio sobre validez de títulos y certificados universitarios, en condiciones análogas a las del que se celebró con el Perú en Julio de 1918.

El Gobierno del Ecuador ha manifestado deseos de ajustar este pacto proponiéndose mandar a la Universidad de Montevideo varios alumnos a fin de que continúen en ella sus estudios, especializándose en diversas materias.

**Despedida del Ministro de Chile.**— Se ha despedido del Presidente de la República el Ministro de Chile, don Enrique Cuevas, que en la semana próxima se trasladará al Paraguay.

**En defensa de los derechos de Chile.**— El escritor don Washington Pauller, ha iniciado en el diario "La Mañana", la publicación de una serie de artículos sobre el conflicto del Pacífico, sosteniendo el derecho de Chile a retener, de acuerdo con el tratado de Ancón, las provincias de Tacna y Arica.

MONTEVIDEO, 22.— **Ministro en Londres.**— El señor Federico Vidiella ha sido designado para ocupar el cargo de Enviado Extraordinario y Ministro Plenipotenciario en Londres.

**Los fraudes electorales.**— "El Día", comentando el asunto de las boletas en blanco, dice que los formularios presentados a la Cámara como cuerpos del delito, corresponden a boletas usadas en el período de la anterior inscripción.

**Rumores de huelga.**— Corre el rumor de que se está organizando un movimiento huelguista en el puerto.

**La partida de la escuadra norteamericana.**— Partió con rumbo a Río de Janeiro el crucero norteamericano "Tacomoa".

Los cruceros "Denver" y "Cleveland" lo harán el Martes.

## ARGENTINA

BUENOS AIRES, 22.—**El conflicto del puerto.**—El Administrador de la Aduana ha manifetsado que se encuentra empeñado en la solución del conflicto del cabotaje, abrigando la esperanza de que a mediados de la semana próxima se podrán restablecer los servicios en forma regular.

—**La huega de los telefonistas.**— El Presidente de la República recibió esta mañana a una delegación de telefonistas, conjuntamente con el Gerente de la Unión Telefónica. Planteadas por ambas partes en pugna las condiciones de arreglo, se acordó reanudar las entrevistas después de que se hayan estudiado las bases recíprocamente propuestas.

BUENOS AIRES, 22.—**Fiscalización del tráfico de narcóticos.**— El Departamento de Higiene ha dirigido al Ejecutivo un oficio en que propone que se adopte una reglamentación que establezca fiscalización y límite en la entrada al país del opio y sus preparaciones, el cáñamo indiano, la morfina, la cocaína y sus sales, y la fiscalización de existencias y ventas de los mismos productos en las farmacias y droguerías.

La reglamentación propuesta tendería a evitar peligros y daños sociales e individuales irreparables.

BUENOS AIRES 22.—**Las elecciones de mañana.**— La ciudad de Buenos Aires elegirá mañana un senador y dos diputados al Congreso Nacional. Tres partidos presentan candidatos a la elección: el radical, socialista y demócrata progresista.

Los diarios dicen que el resultado será una demosstración de aprobación o desaprobación a la política del Presidente Irigoyen ya que la campaña de los radicales ha sido apoyándola y oponiéndose a ella la de los otros dos partidos.

El cómputo final no puede esperarse ante de una semana o diez días.

**Las elecciones.**— Los partidos políticos ultiman los preparativos para las elecciones de mañana.

Numerosos automóviles recorren la ciudad, inundándola de boletas y carteles de propaganda.

Los radicales, los socialistas y los demócratas se anticipan respectivamente el triunfo.

## VALPARAISO

**Asamblea de contribuyentes.**—El Domingo 30 del actual se reunirá la Asamblea de Contribuyentes convocada por decreto de ayer de la Alcaldía, para aprobar diversos gastos y subvenciones acordados por el Municipio.

**Federación de la Clase Media.**— Anoche se reunió la Federación de la Clase Media y, entre otros asuntos, trató del proyecto de Estatutos elaborado por el Directorio.

**Consejo de Habitaciones Obreras.**— El Ministro del Interior ha acordado no proveer por el año en curso el cargo de secretario-abogado del Consejo de Habitaciones para Obreros, disponiendo lo desempeñe ad honorem el actual secretario de la Intendencia.

El Consejo Departamental afectado se ha dirigido a los representantes parlamentarios de la provincia para que influya en la reconsideración de ese acuerdo que viene a paralizar la labor del Consejo y se nombra a don Jorge Prieto Castro que sirve el cargo hace años, en atención a que el gasto consultado para habitaciones obreras satisface positivamente los anhelos de la clase proletaria, y a que el secretario de la Intendencia no tiene tiempo y carece de los conocimientos profesionales que el cargo requiere.

**MOVIMIENTO MARITIMO**

**Ayer entraron:**

El vapor "Don Roberto", de Salaverry.

El "Teresina", de Pichidangui; el "Don Luis", de Lota; el "Lagunas", de Coronel; el "Esperanza", del mismo punto, y el "Sinaloa", de Antofagasta.

**Ayer salieron:**

El "Cachapoal", para Eten e intermedios a las 16 horas; el "Itata", para Antofagasta e Iquique; el "Don Carlos", para Lota; el "Guatemala", para Coronel e intermedios y la goleta "Argentina", para Tocopilla.

**Hoy son esperados:**

El "Potosí", de Liverpool y "La Pallice", vía Estrecho; el "Arauco", de Caleta Buena, y el vapor "Chiloé", de Iquique y el vapor "Collico" de Puerto Montt.

CLINICA DENTAL
del
Dr. Valenzuela Basterrica
Cinco dentistas especialistas 8 a 12 y 2 a 7. Huérfanos 1616. Teléfono 1642.

Dr. Gustavo Cerda López
DENTISTA
Regresó. Atenderá su clientela desde el 20 de Marzo. A. Prat 1548. 13-D

Farmacia y Droguería
CENTRAL
Estado 349, al lado de la casa Gath y Chaves.

NEODERMA

Los que padecen ezcemas, úlceras, granos y toda clase de heridas infectadas sanan infaliblemente.

De venta en todas las boticas

896-c-30

LA LECHE MATERNA ES
EL UNICO RIVAL DE LA
HARINA LACTEADA NESTLE
QUE SIGUE LLEGANDO FRESCA POR TODOS LOS VAPORES

## VIÑA CONCHA y TORO

Obsequiará a sus clientes con un

SORTEO DE 25,000 PESOS

que se efectuará ante notario el

6 de Septiembre de 1919

Distribuído en la siguiente forma:

| | | |
|---|---|---|
| 1 | GRAN PREMIO de... ... ... ... ... ... | $ 10,000 |
| 3 | premios de $ 1,000... ... ... ... ... ... | 3,000 |
| 10 | premios de $ 500... ... ... ... ... ... | 5,000 |
| 20 | premios de $ 200... ... ... ... ... ... | 4,000 |
| 30 | premios de $ 100... ... ... ... ... ... | 3,000 |
| 64 | premios | $ 25000 |

Por cada CUARENTA PESOS de compra se regalará un número.

Los vales se canjean en la Oficina:

MONEDA N.o 1030

y en la Bodega:

MANUEL RODRIGUEZ 42


# VISITA AL MINERAL DE CHUQUICAMATA

## ALGUNOS ASPECTOS DE LA VIDA EN GENERAL

### Sus condiciones de eficiencia y bienestar
### Campo de acción para nuestros ingenieros

Si al llegar a Chuquicamata producen admiración las enormes instalaciones y grandes maquinarias, no menor es el interés, que en otro orden de ideas, despiertan para el observador las condiciones de vida del personal de empleados y obreros de esta Compañía.

Cúponos en nuestro viaje encontrar al incansable cicerone y estimado amigo J. F. Freiría, entusiasta profesor español, jefe de la sección de enseñanza, quien por las simpatías de que goza en la Compañía, nos facilitó grandemente nuestra tarea, poniéndonos en contacto con el Gerente Mr. Bellinger, y los jefes e ingenieros a cargo de las diferentes secciones.

Pudimos recorrer, pues, las diversas secciones, no encontrando dificultades para hacer anotaciones, tomar fotografías y conversar con los obreros mismos para formarnos una idea imparcial de la situación.

La población de Chuquicamata es de doce mil habitantes, ocupándose de seis a siete mil obreros, pequeña proporción, de los cuales son bolivianos y peruanos, aunque actualmente ya no quedan de estos últimos. El pueblo se extiende a inmediaciones de la planta de elaboración, siendo sus construcciones generalmente de material ligero, madera, salvo los edificios públicos, como escuelas, oficinas, etc., que son de concreto armado. El campamento obrero está constituído por una serie de casitas distribuídas en manzanas y compuestas de tres piezas blanqueadas, en la mayoría pavimentadas, y con su cocina económica; además se piensa dotarlas de luz eléctrica. La sección para solteros es análoga; y éstos según sus recursos, pueden escoger entre las nuevas construcciones de concreto u hoteles más cómodos que las anteriores, en los cuales cada uno tiene su pieza bien terminada, con luz eléctrica, y sala de lectura, baños y servicios higiénicos en el mismo local; o bien la sección de camarotes para los que no tienen ningún recurso y llegan con lo puesto.

Entramos a varias habitaciones, tomadas al azar, de las diferentes clases, llamando nuestra atención el aseo, cierto gusto en el arreglo y satisfacción en las personas, lo que muestra el poder educador y moralizador de las buenas habitaciones, pudiendo decirse que el obrero allí realmente vive, en vez de vegetar en la inmundicia de los conventillos.

En cuanto a la facilidad de vida, Chuquicamata cuenta con dos almacenes generales o pulperías, uno de la Compañía y otro particular y un mercado para estimular la competencia y reducir los precios de venta. Estos son generalmente iguales a los de costo no considerándolos como negocio la Compañía, a la inversa de lo que sucede en la mayoría de las salitreras; además los pagos se hacen en moneda corriente no existiendo fichas ni vales.

El surtido de estos almacenes es bastante completo, encontrándose no sólo los elementos de primera necesidad sino también de joyería, fotografía, fonografía, librería, etc. y a precios equitativos, generalmente inferiores a los de Antofagasta. Así por ejemplo, la carne valía 1.50 el kilo, mientras que en dicho puerto en los puestos municipales costaba 2; las conservas, especialmente duraznos son más caras aquí que en Santiago, igual cosa sucede con los libros españoles, etc.; pero se explica esto si se considera que todo se compra de primera mano y por grandes cantidades.

Respecto a los servicios del pueblo, dispone de alumbrado eléctrico, agua potable la misma de Antofagasta, alcantarillado en construcción, servicio contra incendios, asistencia pública, automóvil con puesto de señales, de modo que basta romper el vidrio correspondiente para que automáticamente se sepa en la central el punto en que se necesita socorro y envíe uno de los autos-ambulancia con elementos; hospital montado a la moderna, dos salas de biógrafos; dos clubs, uno de ellos para los chilenos, con salas de lectura, billares, palitroques, baños, etc., dos escuelas, una para los norteamericanos y otra para los obreros, de concreto armado, con buenas salas, asientos unipersonales, servicios de calefacción e higiénicos inmejorables; dos iglesias para los diferentes credos; panadería y lavandería higiénica mecánica; sección de carabineros y policía particular de la Compañía, y los servicios indispensables de correo, telégrafo, judiciales, etc, y varios como brigada de boy-scouts con la pequeña banda, etc.

En otro orden de actividades, la acción de la Ch. E. Co., para la represión del alcoholismo y enfermedades de transcendencia social, ha sido bastante fructífera a pesar de las dificultades debidas a la proximidad del pueblo de Punta de Rieles, caserío infestado de tabernas y casas de diversión. Sin embargo, debido a las restricciones, conferencias y especialmente al premio anual de 10 por ciento del sueldo que se otorga a los obreros cumplidores, cuya asistencia anual sea mayor de 300 días, se ha mejorado la condición del obrero, haciéndoles reconocer las ventajas del cumplimiento de sus deberes. Como dato ilustrativo bástenos decir que durante nuestra estadía allá se repartió un millón de pesos entre los obreros acreedores al premio de asistencia.

Se comprende en esta forma que el sentimiento de todo el personal sea de cariño hacia la empresa, especialmente hacia el Gerente Mr. Bellinger, el cual se preocupa de su comodidad, bienestar y oye sus observaciones con espíritu justiciero, sin prejuicios de nacionalidad.

En general, pudimos apreciar el interés del obrero por realizar su trabajo a conciencia y con rapidez, estimulándose entre ellos y según nos decían ellos mismos, contentos de su situación que les permite vivir con satisfacción y aún poder ahorrar.

El salario medio es de $ 8.70 y las imposiciones de ahorros en la sección de la Caja, en menos de un año pasa de 300,000 pesos.

El personal de mecánicos y electricistas es en su mayoría chileno, sustituyendo en las grandes palas a vapor o eléctricas, puentes rodantes eléctricos, etc., a los yankes que regresan a su país. La Compañía ha ocupado a muchos jóvenes preparados en la Escuela de Artes y Oficios, ganando algunos de ellos hasta 500 pesos mensuales, a plena satisfacción, según nos manifestaron los ingenieros; además facilita de diez a quince colocaciones para que practiquen durante los meses de vacaciones con sueldos de 8 a 12 pesos diarios, según pudimos comprobarlo.

A este propósito, es sensible comparar la actitud anterior con la de una gran Compañía Carbonífera Nacional, que a pesar de girar con capitales de 18 millones de pesos y haber ganado millones en sus contratos con los ferrocarriles, no aceptó este año ningún alumno, por "economía".

Volviendo a lo que se ha hecho en Chuquicamata, estimamos un deber de justicia y de patriotismo, hacer ver la forma en que se ha elevado la personalidad del obrero y mejorado su situación, pudiendo servir de ejemplo a lo que ya debía haberse hecho en el resto del país.

Para terminar, y como ingeniero, queremos insinuar la idea de que ya que el Gobierno no puede enviar jóvenes al extranjero, nuestra Escuela de Ingeniería, talvez con mayor provecho, debía conseguir de las Compañías como éstas, la aceptación de alumnos de ingeniería de los últimos años, para que en los meses de vacaciones trabajasen en sus respectivas especialidades en el ancho campo que se les presenta para desarrollar su actividad y formar su criterio; exigiéndoles una permanencia mínima de cuatro meses por ejemplo para poder recibir el título de ingeniero.

En esta forma aseguraríamos la estrecha colaboración que debe existir entre la ciencia y la industria, adaptándose el ingeniero a las necesidades de nuestro país.—R. Solar P.

21 Febrero de 1919.


## Chacra Subercaseaux

(Unicamente vinos finos de mesa)

Gran Vino Reservado Pinot — Rin Subercaseaux — Blanco Escogido — Id. Etiqueta dorada

*De venta en los principales almacenes, hoteles y restaurants de la República*



## Vidrios Planos

Colocamos y vendemos vidrios de todas clases a los precios más bajos que hay en plaza.

Sírvase pedir presupuestos a esta Casa.

PIMSTEIN HNOS.

COMPAÑIA 2015, FRENTE PLAZA BRASIL. — TELEFONO 781

NOTA.—Atiende pedidos de provincias.


## Chilenos fallecidos en Mendoza

El Cónsul en Mendoza ha comunicado a este Departamento que durante Diciembre de 1918 fallecieron en dicha región los siguientes ciudadanos chilenos:

José Olivares, María Pedrero, Fermín Cabrera, Gaspar Vergara, Santiago Araya, Juana Díaz, Carlos Alberto Rodríguez, Juana Rojas y Elías Ordoña.

## Ecos del terremoto de Copiapó

Con motivo de la velada que se llevó a efecto el 28 de Diciembre último en los salones de esta sociedad, a favor de los damnificados por el terremoto en Copiapó, cuyo producto fué enviado a la Presidenta de la Sociedad de Beneficencia de Señoras de dicha ciudad, señora doña Ana Vallejos v. de Grove, para su mejor distribución entre los necesitados, el Presidente de la Unión Comercial señor Alberto Bacciarini, ha recibido la siguiente nota:

"Copiapó, 5 de Febrero de 1919. —Señor: Juntamente con su atenta nota de 22 de Enero último, he recibido su Letra N.o 39944 a cargo del Banco de Chile, por la suma de $ 600, importe que usted a nombre de la Sociedad Unión Comercial, destina a la Sociedad de Beneficencia de Señoras de Copiapó, para auxilio de las víctimas azotadas por el último terremoto de Copiapó.

Al agradecer a usted, señor, y por su intermedio a los señores Julio Prado Amor y Daniel López Ossa, este generosos óbolo, me es muy grato manifestarle, que, él será destinado al objeto indicado por usted y su distribución será hecha en la mejor y más equitativa forma por la Sociedad que represento.

La suma enviada por usted está acrecentándose con otras, que estoy recibiendo de diferentes ciudades de la República y ellas servirán para socorrer a los tantos pobrecitos de Copiapó, cuya situación de miseria y desamparo es muy grande.

La Sociedad que represento, de corazón, agradece a usted, a los señores Prado Amor y López Ossa, su caritativo envío, como así mismo a la Sociedad Unión Comercial.

Saluda a usted su Atta. y S. S.—**Ana Vallejos de Grove**, Presidenta.—**Doraliza H. Picón**, Secretaria.".

## Manifestación a don Agustín Edwards

El "Centro Yungay" da los pasos necesarios a fin de organizar el desfile en honor de don Agustín Edwards.

A todas las sociedades obreras se ha enviado circular invitándolas a este desfile.

Tanto la hora como el día en que tendrá lugar el desfile se ha acordado anunciarlo por la prensa y por el manifiesto-volante que el Comité repartirá.

La próxima sesión del Comité tendrá lugar el Lunes a las 9.30 en el local de costumbre.

## Arrendamiento de Pescantes Fiscales

Por decreto del Ministerio de Hacienda se han modificado las condiciones establecidas en el reglamento dictado hace poco, para conceder en arrendamiento los pescantes fiscales existentes en el malecón del puerto de Iquique.

Por este decreto se prorroga el plazo de arrendamiento a seis años y se amplía el plazo para la presentación de las propuestas por el término de 15 días.

Se estipula igualmente que por embarque y desembarque de mercaderías en pesos de tres a 30 toneladas, se cobrará una tarifa igual a la del ferrocarril salitrero de Tarapacá, por la grúa nueva.

## Oficina del Trabajo

### Servicio de colocaciones

Ofertas de colocaciones. En la presente semana se ha ofrecido ocupaciones para un total de 130 obreros, 3 familias de inquilinos y 1 matrimonio para servidumbre. Las ocupaciones ofrecidas se descomponen como sigue: establecimientos industriales 46, faenas agrícolas 68; obras públicas 11, 3 familias de inquilinos y 1 matrimonio para servidumbre.

Despacho de trabajadores. —Se han despachado con colocación las siguientes partidas de trabajadores: 540 obreros para diversas faenas, 11 familias de inquilinos, 2 empleados, 4 guardianes y 1 matrimonio para servidumbre. Además, se han despachado 44 personas que no quisieron aceptar las ocupaciones ofrecidas por la Oficina, prefiriendo irse libremente a diversas localidades.

Pedidos de colocaciones. — Se han inscrito en la Oficina del Trabajo, en demanda de ocupaciones, 539 obreros y 20 empleados.

## La Refinería de Azúcar de Penco y las Ollas Infantiles

La Institución "Olas Infantiles" que se dedica a dar alimentación a ochocientos alumnos de las escuelas públicas que carecen en sus casas del sustento necesario a su conservación y desarrollo, ha recibido recientemente una generosa dádiva de $ 1.899,11 de la Compañía de Refinería de Azúcar de Penco. Esta Compañía, al hacer su último balance, acordó destinar una suma a beneficio de diversas instituciones de caridad, siendo la de las "Ollas Infantiles" una de las favorecidas sin duda por que a pesar de su corta existencia han llegado ya a un gran desarrollo y comienzan a llenar una necesidad que se hacía sentir hondamente: la de la alimentación de los pequeños escolares hijos del pueblo.

La tesorera, de la institución señorita Domitila Huneeus Gana, en nombre del Directorio, ha enviado al señor Gerente de la Refinería de Azúcar de Penco, en Valparaíso, agradecimientos sinceros por tan generosa donación.

## Agua potable de Rancagua

Al contratista de los trabajos de mejoramiento del agua potable de Rancagua, don Camilo Pizarro, se ha concedido una prórroga hasta el 30 de Abril para la terminación de las obras.

## Telegramas sobrantes

En las Oficinas del Telégrafo Comercial hay los siguientes:

Oficina Central.— Desconocidos: Caracuel Ossa, Manuel Maturana, E. Iriarte, Lampa, Fanaví, Guillermo Gutiérrez.

Oficina Catedral.— Dolci.

Oficina Independencia.— Camilo Prieto, Luis Chacón.

Oficina Castro.— Moises Pizarro.

Oficina Matadero.— José Castro.

Oficina Estación Alameda. — Marcos, Rider.

## Defunciones

Febrero, 22.— Juan Latorre de 5 años, Segundo Gutiérrez de 6, Ana Ortega de 2, Ramón Pacheco de 62, Teresa Valdovinos de 33, Clara León de 17, Luis Guajardo de 35, Cruz Madariaga de 92, Abelardo Retamal de 54, Blanca Duvernet de 20, Enriqueta Padilla de 75, Mercedes Arredondo de 90, Filomena Olavarría de 65, César Poblete de 1, Julio Espínola de 2, Judit Ramírez de 22, Domitila Loyola de 41, Irma Vásquez de 7 y 17 menores de 1 año.


## El Gran Remedio Universal

Nitro Ozona, Lowe-Weisslog, el único comprobado por medio de la radiografía que cura la tuberculosis (tisis). Pruebas a la vista. Afamado desde 1887. Cura radicalmente: cáncer, gangrena, sífilis, enfermedades hígado, riñones, del estómago, pulmones, bronquitis, faringitis, asma, hipertrofia diabetes, albuminuría, reumatismo, hidropesía, obesidad, raquitismo, epilepsia, apoplegía, anemia, catarro intestinal, disentería, apendicitis, peritonitis, almorranas, fístulas, furunculosis, heridas, úlceras, tumores, contusiones, quemaduras, picaduras venenosas, enfermedades piel, sangre, enfermedades secretas. Prodigioso en aneurisma, en enfermedades del corazón cerebro, vista, espina dorsal, etc. Viruela, peste negra, hemorragia, peste bubónica, tifus, pestes y fiebres en general, son vencidas a las pocas horas con repetidos lavados intestinales y tomas. Igual tratamiento para demás enfermedades. Catecismo Nitro-Ozona, consúltelo todo enfermo, sea cual fuere el mal, encontrará el medio seguro de sanar radicalmente. Remítolo gratis a quien lo pida.

LUIS LOWE,

Casilla 832.—Claras 149.—Santiago.—Droguería Daube y Boticas principales


# GUIA PROFESIONAL

## ABOGADOS

**ARTURO ALESSANDRI**
**ARTURO ALESSANDRI R.**
**VICTOR ACEVEDO L.**
Domicilio y estudio. Delicias 1158. horas de oficina: 9 a 11.30 y de 16 a 18.30. Tlef. Ing. 1414 Telf. Nac. 1833

**ERNESTO BARROS JARPA**
Gálvez. 88. Teléfono 1845.

**CLARO Y Cía.**
Luis Claro Solar, Samuel Claro Lastarria, Héctor Claro Salas, Fernando Claro Salas. Morandé 231. Teléfono 2355.

**VICTOR CELIS MATURANA**
**RAMON BRIONES LUCO**
**LEON DEPASSIER**
Oficina de asuntos judiciales. Morandé 432. 2853.

**J. ENRIQUE COSTA y JORGE COSTA**
Teléfono 1016.—Santo Domingo 1181.

**ALCIBIADES CARRILLO**
Morandé 131. Casilla 1214.

**ALBERTO DURAN B.**
Santo Domingo 1145. Casilla 2914.

**FERNANDO ERRAZURIZ TAGLE**
Notario-abogado. Bandera 345. Casilla 926, desde las 9 h. a las 18 h.

**JORGE ERRAZURIZ TAGLE**
Morandé 434. Casilla 2592.

**HERMAN ECHEVERRIA C.**
Morandé 244. Domicilio Carrera 244.

**NICANOR ELGUETA N.**
Galería Alessandri 19-A (altos). Teléfono Inglés 586.

**FERNANDO FIGUEROA V.**
**CARLOS VICUÑA FUENTES**
Estudio: Catedral 1355. Casilla 3694 Teléfono 930.

**ARTURO FERNANDEZ P.**
Morandé 450. Teléfono Inglés 27.

**DANIEL FELIU**
**OSCAR FELIU H.**
Merced 557. Teléfono 582. Casilla 3277.

**MARTIN Y HERNAN FIGUEROA ANGUITA**
San Antonio 717. Teléfono 1681.

**GALV. GALLARDO NIETO**
Ahumada 168, altos. Teléf. 2343.

**JORGE GALLARDO NIETO**
Asuntos civiles y criminales.—Morandé 356. Teléfono 1956.

**EDUARDO GREZ PADILLA**
Catedral 1426. Teléfono 1144.

**MANUEL GAETE FAGALDE**
Notario-abogado, Huérfanos 1242. Teléfono Inglés 1355. De 9 a 18.30, Domicilio: Vergara 261.

**RAMON SEGUNDO GIMENEZ**
Morandé 450. Piso 2o. Oficina 33. De 10-11 y 15-17.

**OSVALDO HEVIA L.**
Morandé 244. Casilla 1831.

**ARMANDO QUEZADA A.**
**PEDRO AGUIRRE CERDA**
**PEDRO DAZA BRANTES**
Casilla 2861. Morandé 432.

**BERNARDINO LEIVA**
Abogado. Bandera 526. x-9168-21-a

**LUIS MALAQUIAS CONCHA S.**
Asuntos civiles, criminales, accidentes, apelaciones. Compañía 1065. Casilla 1088.

**MANUEL MERINO E.**
**LUIS MERINO E.**
Arturo Prat 506. Estudio: Huérfanos 1235. Casilla 2407. Telef. 2077.

**LORENZO MONTT**
**AMBROSIO MONTT WILMS**
Compañía 1207.

**CARLOS A. RUIZ B.**
Morandé 432.

**HUBERTO SALGADO GALLARDO**
Causas civiles, criminales alegatos Corte Suprema. Bandera 152 y Puerto San Antonio.

**ENRIQUE TAGLE MORENO**
**GUSTAVO KALTWASSER DIAZ**
Estudio: Huérfanos 1153. Casilla 855.

**HUMBERTO TRUCCO**
Oficina Ossandon. Huérfanos 1050.

**ROBERTO URZUA PUELMA**
Agustinas 1972.

**LEOPOLDO URRUTIA**
Banco Hipotecario de Chile de 11 a 12 Santa Rosa 128. de 14 a 18.

## MEDICOS

**Dr. LEONIDAS AGUIRRE A.**
Especialista enfermedades de niños y afecciones pulmonares. Consultas: 10 a 11 y 13.30 a 15.30. San Francisco 116.

**Dr. AMARAL**
Estudios en Europa, Partos, enfermedades señoras Catedral 1944.

**Dr. ARNELLO**
Cirugía. Anestesia general. Venéreas. Consultas: García Reyes 17, de 12 a 15. Hospital San Vicente 16-18.

**Dr. AMENABAR OSSA**
Oculista 14 años Europa, 3 años médico director Hospital Ojos Condado Stafford (Inglaterra). Merced 494. De 13.30-16. Clínica y Pensionado Av. Matta 1131. De 9-10.

**Dr. ALFREDO ALCAINO**
Garganta, nariz, oído. Especialista Hospital Niños. Dieciocho 257. 14

**Dr. BORQUEZ SILVA**
Estudios Europa. Pulmón, Corazón, Estómago e intestinos. Rayos X. De 14 a 17, A. Prat 80. Teléf. 6019.

**Dr. AGUILAR**
Cirugía. Sífilis. Enfermedades señoras.—Consultas 13-15.— S. Isidro 229.

**Dr. BISQUERTT**
Vías urinarias, sífilis. Se trasladó a Moneda 859. 15 a 18. Casilla 2563

**Dr. ARTURO BARRAZA A.**
Vías urinarias, sífilis. Puente 557. De 15 a 18.

**Dr. BUSTOS**
Oculista. Vergara 134. Consultas 15 a 16. Teléfono 2204.

**Dr. CARLOS BOLIVAR S.**
Medicina general. Alameda 294. Consultas de 13 a 15.

**Dr. CASTRO OLIVEIRA**
Garganta, nariz, oídos. Estado 62. De 15 a 18.

**Dr. CANALES**
Ausentase del país y ofrece en venta su confortable consultorio. Referencias: ANTOFAGASTA, Casilla 341

**Dr. BRAGA CASTILLO**
Rayos X. Merced 136. Teléfono 1393. Consultas: de 9 a 10 y de 13 a 16.

**Dr. MANUEL CALVO MACKENNA**
Médico del Pensionado de San Vicente. 13 a 15. Compañía 1509. Teléfono Inglés 596.— Ausente hasta Marzo.

**Dr. LEONIDAS CORONA T.**
Laboratorio clínico. Delicias 863 (frente a Estado). Consultas de 16 a 18. Teléfono 2453.

**Dr. CARLOS CADIZ**
Medicina general. Consultas: 1-3. Delicias 2493. x-131-30-D

**ALVARO COBARRUBIAS P.**
Cirugía y enfermedades de señoras Mártes, Juéves y Sabados, 14 a 16. Riquelme 124.

**Dr. LEON CHONCHOL**
Titulado en París. Medicina general. Piel, venéreas. Consultas 14 a 17. Santo Domingo 739.

**Dr. W. E. COUTS**
Estudios en Inglaterra. Consultas de 13 a 17. San Martín 372.

**Dr. ENRIQUE DAVILA H.**
Medicina interna. Consultas de 11 a 12. San Ignacio 243.

**Dr. CARLOS DOREN N.**
Cirugía, enfermedades de señoras. Delicias 174. Consultas 14 a 16.

**Dr. RICARDO DONOSO**
Estudios en Europa. Medicina interna, especialmente pulmón, corazón. Agustinas 619.—13.30 a 15.30

**Dr. CABEZON DIAZ**
Enfermedades de niños. Ortopedia y Cirugía. Consultas: 13 a 16. Nataniel 142.

**Dr. PAULINO DIAZ**
Moneda 1963 — Teléfono 1178. Ausente hasta Marzo.

**Dr. DIAZ VELASCO**
Medicina interna. Niños, Sífilis. Consultas 13 a 16. Vergara 474.

**Dr. EUGENIO DIAZ LIRA**
Cirugía de niños y Ortopedia Agustinas 1270. Teléfono 2285.

**Dr. ESPINA**
Hasta el 24 de Febrero atenderá su consultorio solamente los días Lunes y Martes — Delicias 1228, a las 13.30.

**Dr. JULIO EASTMAN**
Catedral 2673. De 13 1|2 a 15 1|2. Teléf. 2637. Casilla 1571.

**Dr. FRANCISCO EDWARDS**
Vías urinarias. Consultas de 14 a 16. Teatinos 14.

**Dr. FERRADA ALEXANDRE**
Piel - Sífiles - urinarias. Compañía 1470. Casilla 2868. Consultas de 14 a 17. Ausente durante Enero y Febrero.

**Dra. MARINA FUENZALIDA**
Unicamente señoras y niños.—Consultas de 13 a 15. San Martín 41.

**Dr. FUENZALIDA BRAVO**
Profesor enfermedades niños. Merced 560. Teléfono 1721. 12.30 a 15.30

**Dr. ARTURO FRITZ**
a 15.30 Teléfono 2637. Casilla 1571 Medicina general. Jefe Policlínica. Piel y Sífilis, 15 a 17. Huérfanos 1353.

**Dr. LUIS GODOY H.**
Cirugía y Anestesia general. Consultas: 13 a 15. Delicias 1367. Teléfono 2541.

**Dr. JORGE HERRERA ROGER**
Médico Hospital de Niños. Teléfono 2679. Delicias 2558. Consultas: 13 a 15.

**Dra. JULIA E. GUTIERREZ C.**
Partos, señoras, niños.—Delicias 471. Consultas 13 a 16. Ausente hasta Marzo.

**Dr. GARCIA GUERRERO**
Bandera 575. Consultas: 15 a 16. Teléfono número 9. (Santa Elena).

**Dr. ERNESTO GREENE**
Estudios Europa. Cirugía, Ginecología. Consultas 14 a 16. San Martín 509 esq. Catedral. Teléf. 2860.

**Dr. ROBERTO JARAMILLO B.**
Ejército 707. Teléfono 142. Parque

**Dr. ARISTIDES GONZALEZ C.**
Prof. extraordinario de Obstetricia Partos, enfermedades señoras. Consultas: 13 a 15. Casilla 1551. Teléfono Inglés 2789. Huérfanos 628.

**Dr. GARCIA COLLAO**
Ojos, nariz, garganta, oídos. Estudios Europa. 13 a 16. Agustinas

**Dr. ALEJANDRO INFANTE**
Enfermedades de niños. Médico del Hospital de Niños San Luis. Consultas: 13 a 16. Delicias 353.

**Dr. ANDRES KOENIG**
Hidroterapia científica, sistema Kneipp. Claras 549. 14 a 15.30.

**Dr. A. KORNER ANWANDTER**
Estudios en E. U. Cirugía, Ortopedia. Consultas: 14 a 17. Santo Domingo 623.

**Dr. ARMANDO LEON I.**
Médico-cirujano. Catedral 1642 Consultas 13 a 15.

**Dr. LEA-PLAZA**
Enfermedades del sistema nervioso. Monjitas 308. 1.-15.

**Dr. F. LANDA Z.**
Médico de ciudad de Santiago. Rosas 1050. Teléfono 1003. Piel, partos enfermedades de señoras. 12 a 16.

**Dr. ITALO MARTINI Z.**
Ojos, oídos, nariz y garganta. Delicias 227. Consultas 14 - 16.

**Dr. JUAN MONTENEGRO**
Enfermedades de niños. Compañía 1770. Teléfono 2120. Ausente.

**Dr MEYER**
Ayudante Clínica Universitaria Prof Korner. Ginecología. Medicina interna. Especialmente enfermedades señoras. Puente 559. 12 1|2 a 15.

**Dr. MOUAT S.**
Ginecología-Partos. Ex-jefe de Clínica Ginecológica Dr. Korner. Se trasladó a Brasil 25. Consultas: 13-16.

**Dr. AURELIO MORALES**
Vías urinarias, Sífilis. Lira 21 17-19

**Dr. MEZA OLVA**
Estudios en Europa. Medicina interna. Especialmente pulmón, corazón, riñones, sífilis. Laboratorio Clínico. Consultas: 15-16. Dieciocho 268.

**Dr. MONTERO**
Prof de dermatología, sifilografía. Piel, Sífilis, génito urinarias. Prat 309.

**BASILIO MUÑOZ P.**
Médico cirujano. Consultas de 15 a 16 horas. Catedral 1588.

**Dr. LUIS MIRANDA O.**
Santo Domingo 2959. Consultas de 13 a 15

**Dr. MORAGA FUENZALIDA**
Medicini y cirujía de niños. Cochrane 118. Teléfono 2804. 13-15.

**CORA MAYERS G.**
Médico Cirujano. Niños y señoras; consultas de 16 a 18. Compañía 1607.

**PROFESOR MUJICA**
Oculista. Recoleta 868. Consultas. 10-12 y 13|14.

**Dr. AURELIANO OYARZUN**
Medicina general. Consultas 13-15. Santo Domingo 1254.

**Dr. OTTO PHILIPPI**
Enfermedades de niños. Santo Domingo 320, esq. San Antonio. Consultas 13-15. Teléfono 2415.

**Dr. F. PUGA BORNE**
Delicias 1039. Consultas: de 14-17.

**Dr. RICARDO PERALTA G.**
Cirugía general, especialmente de niños. Claras 471.

**PROFESOR PARDO**
Cirugía y enfermedades de señoras. Consultas: de 14-16. Ejército 119.

**Dr. PRUNES**
Estudios en Europa. Jefe de Clínica. Piel. Sífilis. Venéreas. Merced 490. Casilla 2894.

**Dr. DAVID PULIDO I.**
Enfermedades de niños. Santo Domingo 1646. Consultas: Independencia 287. 13 1|2 a 16 1|2. Teléfono 2152.

**Dra. ERNESTINA PEREZ**
Se trasladó a Compañía 1282, casi esquina de Teatinos. Consultas de 14-17.

**Dr. QUIROGA**
Puente 559. Consultas 16 a 18. Teléfono 277.

**Dr. L. QUINTEROS ENCINA**
Médico legista. Cirugía. Partos. 13-15. Alameda 239.

**Dr. FERRER**
Enfermedades internas adultos, niños. Tratamiento especial del asma. Delicias 1234. De 13 a 15.

**Dr. NACIANCENO ROMERO**
Laboratorio Clínico. Puente 559. Consultas: 17 a 19.

**Dr. JOEL RODRIGUEZ P.**
Estudios en Europa. Medicina interna, especialmente estómago, intestinos. Rayos X. Consultas 14-16 Claras 431.

**Dr. EDUARDO DE RAMON**
Cirugía, enfermedades de señoras. Consultas: 13-15. Maestranza 340.

**Dr. F. RAYO RIQUELME**
Cirugía, ginecología, Sífilis.— Lira 268. Lúnes, Miércoles, Viérnes, 13-15. Mártes, Juéves, Sábado, 17-18

**Dr. SANTANDER**
Medicina interna, estómago, intestinos, Rayos X. Moneda 821. De 13-15.

**Dr. SUAREZ ALVAREZ**
Regresó
Especialmente afecciones de la vista. Agustinas 853. Consultas: 13-15

**Dr. RAMON SILVA LEON**
Enfermedades de señoras y partos. Catedral 1611. Ausente hasta Marzo.

**Dr. OSVALDO SALAS C.**
Catedral 2529.—Medicina de adultos y niños. Sífilis, Consultas: 13-16. Teléfono 2791.

**Dr. STUARDO**
Estudios Europa. Enfermedades niños. Consultas: 13 - 16. Agustinas 1684.

**Dr. CARLOS A. SOMMERS**
Consultas: 13-15. Agustinas 1876.

**J. SCHWARZENBERG L.**
Enfermedades de niños. Consultas de 13-15, excepto Jueves y Sabado San Antonio 275. Teléfono Inglés 1344.

**Dr. TORRES TORRES**
Jefe Clínica Prof. Korner. Enfermedades señora, cirugía. Catedral 1249. De 15 1|2 a 17.

**Dr. G. E. VIDAL S.**
Consultas 14-16. Delicias 2646.

**Dr. VILLALON**
Oculista. Enfermedades de la vista. Estudios en Europa. Domicilio y consultorio, Santo Domingo 606. Consultas: 13-15.30. Regresó.

**SIFILIS Y VENEREAS**
Dr. Grohnert B. Consultas: 14 a 17 Moneda 1592.

**Dr. VARGAS SALCEDO**
Cirujano. Consultas: 14-16. Teatinos 354. Teléfono 1060.

**Dr. P. VALENZUELA L.**
Cirugía general, Ginecología. Consultas 13-15, menos los Viérnes. Catedral 2093.

**Dr. A. VALENZUELA R.**
Estudios en Europa. Tratamiento sin drogas. Cultura física.. Medicación natural. Santo Domingo 843. Consultas: 14-16.

**Dr. WIREN**
Oídos nariz, garganta, Claras 471. 2-4 Policlínica, 8 1|2—11 A.M. Sólo para enfermos escasos recursos.

**Dr. WAUCH**
606 | Medicina interna, venéreas, sí-
914 | filis. Reacción Wassermann,
Consultas: 14-16. Catedral No. 1938

**Dr. ZUÑIGA C.**
Partos, Enfermedades de señoras. Jefe Clínica Obstetricia. Avenida España 472. Consultas 13-15. Teléfono 111. Parque.

## DENTISTAS

**VICTORINO ALONSO**
Dentista. Estudios en Philadelphia. Moneda 1164.

**Dra. ELVIRA ROSAS S.**
Bandera 76.—Regresó.

**Dr. BAHAMONDE INZUNZA**
Dentista. Ex-ayudante Clínica Escuela Dental. Extracciones complicadas indoloras. Huérfanos 1353. Ausente.

**GUSTAVO CERDA LOPEZ**
**EDUARDO GOMEZ C.**
Clínica dental. Consultas: 9-12 y 15-19. Arturo Prat 1548.

**JOSE LUIS CABRERA M**
Dentista. Teatinos 549, entre Catedral y Santo Domingo.

**MAURICIO M. BALTIANSKY**
Dentista. Cirugía dental. Enfermedades de la boca.—Arturo Prat 935.

**F. CASTRO C.**
Dentista. Ayudante Escuela Dental. Especialidad Puentes. Coronas. Estado 250. Ausente hasta Marzo.

**Dra. ELVIRA ROSAS**
Bandera 76.—Ausente hasta

**J. A. CASTRO OLIVEIRA**
**R. CASTRO OLIV**
Estado 62.

**CLODOMIRO CONTRERAS**
Ayudante Clínica Operatoria la Dental. Maestranza 340. Con tas; de 13 a 18.

**FORTUNATO ENCINA**
Dentista. Trabajos rápidos clientes. Agustinas 849.

**Dr. A. JAIME GONZALEZ**
Cirujano dentista. Agustinas de 9-12 y 14-18.

**MUÑOZ LOBOS**
Extracciones sin dolor, puentes, honorarios módicos. Diego 307-448.

**PEDRO A. MENDEZ**
Estudios en Estados Unidos y pa. San Antonio 451. Regresó

**Dr. LUIS PELLISA C.**
Especialidad puentes coronas chas Se trasladó Agustinas Casilla 775.

**FELIX VASSI R.**
Puentes, coronas, extracciones dolor. Ayudante Escuela Dental licias 868.

## INGENIEROS

**ALBERTO LARENAS**
Ingeniero. Claras 162. Casilla

**OFICINA TECNICA**
Lorenzo Claro Lastarria, Ing. Morandé 235. Teléf. 1362.

## ARQUITECTOS

**EDUARDO TASSO**
Construcciones, transformaciones reparaciones. Honorarios 8 o|o. nos, presupuestos.—Agustinas

## CORREDORES

**LUIS RAMIREZ SANZ Y GUSTO OVALLE CASTILLO**
Bandera 51-55. Teléf. Ing.

## MATRONAS

**CLINICA PRIVADA DE OBSTETRICIA**
Señora Reyes. Matrona ta. Establecimiento moderno dido por dos cirujanos especialistas. Recibo enfermas de todas del país. Curaciones internas tos indoloros. Absoluta Precios módicos. Esmeralda

**MATRONA ERAZO**
Trasladó su Clínica de Cumming a Huérfanos 2566. Clínica más de 14 años. Recomendada los médicos especialistas. dades de señoras. Curaciones nas. Inyecciones. Recibe tas. Atención fuera de Consultas completamente das. Asistencia médica. Servicio pecial de coches para las fuera de Santiago. Precios ves.

**AMELIA GUTIERREZ**
Atiende partos y curaciones nas y llamados de provincia Santa Rosa 330.

**LUZ A. DE BUSCHLOR**
Matrona. Asistencia toda hora. nuel Montt 2855.

**CELIA CASTILLO**
Matrona Ginecologista. Clínica vada. Atiende llamados fuera tiago.—G. Americana 32.

**CLINICA Dra. VICENTINA**
Especialista enfermedades pensionado higiénico, partos, Examen gratis.—San Diego

**CLINICA**
Ana G. Vargas Barrera. enfermedades, señoras. Recibe sionistas. Cochrane 985.

**"PENSIONADO MURFY"**
Parto pensión $ 40. Atención pecial a domicilio. Curación blancas. Examen gratis. Pago cido. Sn Diego 360.

**MERCEDES ROJAS**
San Diego 932. Recibe cualquier tiempo. Consultas das, precios módicos.

**CARMELA TORO G.**
Pensionistas. Atiende toda Chacabuco 662.

## VARIOS

**CONSULTORIO FEMENINO CULTURA FISICA**
Vello.—Extracción segura por ritas competentes bajo médico. Masaje, gimnasia, rapia, electricidad, etc. Tratamiento ños mal desarrollados, anémicos titiques, reumatismo, obesidad, fermedades respiratorias, defectos pecho, columna cara, como cutis seco o grasos pinilias, lunares, cicatrices, saje de belleza, manual y Santo Domingo 848, entre 21 de yo y San Antonio.

**INSTITUTO TAQUIGRAFICO PITTMAN**
Bandera 84, Santiago, oficina Enseña taquigrafía comercial inglés y castellano. Traducciones

**Masajes MEDICO CIENTIFICOS**
S. A. Hayashi, médico Estudios Tokio. Enfermedades culares, musculares, reumatismo titiquez, parálisis, 2-4. Claras

**JORGE CARCASSON**
Kinesiterapia moderna. Enfermedades de la piel, nervios, —Recoleta 701. Teléfono

**MASAJISTA TITULADA**
Atiende enfermos. Santa 362.

**INSTITUTO DE BELLEZA**
Elva de Tagle. Especialista tica femenina. Extrae el vello calmente. Agustinas 1233.

# Sección Valparaíso

## ABOGADOS

**GUILLERMO AZOCAR ALVAREZ**
**MIGUEL AYLWIN G.**
Serrano 238. Teléfono 1518.

**MAN. BARROS CASTAÑON**
**BARROS CASTAÑON**
Serrano 101. Casilla 179.

**C. BORDEU ALEMPARTE**
Estudio de don Pedro N. Blanco 917. Valparaíso.

**AURELIO CRUZAT**
Abogado y procurador del ro. Estudio: Prat 72.

**ANIBAL CRUZAT O.**
Abogado. Prat 72. Casilla

**FERNANDO GANDARA**
Abogado. Agente General de Nación" en Valparaíso. 593. Casilla 689.

**CARLOS NIETO**
Abogado. Serrano 725. Tel.

**PEDRO N. PINEDA**
**PEDRO PINEDA RIOS**
**JOSE M. RIOS**
Abogados.— Valparaíso, Casilla 1163. Teléfono 1381.

**GUILLERMO RIVERA C.**
**GUSTAVO RIVERA**
Calle Serrano 173. Valparaíso

**OCTAVIO SEÑORET**
Calle Prat 159. Teléfono Ing.

**ENRIQUE A. SKINNER**
Prat 109. Teléfono Inglés cional 112.

## AGENTES Y EMBARCADORES DE ADUANA

**ARMANDO CHAPARRO**
Casilla 663. Teléfono
Serrano 184.

**PEDRO SANTIBAÑEZ**
Serrano 69. Teléfono
Casilla 200. Valparaíso

## CORREDORES

**GUILLERMO ARNOLD**
Vende chalets, terrenos, Arrienda casas amobladas del Mar, Alvarez Prat 59.

IMPORTACION
NORTE AMERICANA
89 - Ahumada - 91
Sillas para Enfermos
Con Ruedas de Goma
P. BEZANILLA Y Ca.
IMPORTADORES
12189-24-b

# TURF

## VALPARAISO SPORTING CLUB

Las carreras de esta tarde

APRECIACIONES Y PRONOSTICOS

Demasiado extenso es el programa que ofrece para esta tarde el Valparaíso Sporting Club, y tiene suficientes atractivos para despertar el interés general. Además del interesante clásico, La Revancha, que tiene como base, las pruebas que le sirven de marco, son lo bastante novedosas, que hacen pensar en lucidos desarrollos y emocionantes finales.

Siete competidores han conservado su anotación en el clásico ya citado, y la elección entre Fernet, Bishop y Old, se presenta al cronista en forma difícil de pronosticar; pues, de los otros Buñuelo, tendría que haber hecho marcados progresos, para que hoy pudiera alternar con éxito. Bishop, manifestó en El Derby, en la Copa Mercurio, y en el Champion Stakes, cualidades, que hoy día lo colocan con la primera opción, y además, el servicio que aportará la compañía de Priorato, su compañero de stud, hace que su chance, sea mucho más remarcable. Old, ha venido demostrando grandes progresos, en su preparación, y nos parece ver hoy día en él, al más serio competidor de la pareja del señor Rosselot.

Además, el hijo de Altanero, va recibiendo diez kilos, de un producto de su edad, como lo es Bishop, y agregada la circunstancia de que la distancia no puede serle un inconveniente, hacen reconocerlo como un poderoso enemigo.

En cuanto a Fernet, si lo abandona por un momento la "guigne", que siempre ha perseguido al hijo de Barsac, puede resultar, si tomamos en consideración su excelente apronte del Viernes.—1.57 la vuelta— por la pista de arena. En cuanto a Buñuelo, nos parece, que si no fué capaz de batir a La Moselle, recibiendo de ella 5 kilos y el sexo, en el clásico Jockey Club Argentino, hoy su opción debe ser cuestión muy discutida. Para terminar, nos quedan Turpin y Cuncumen, los que a nuestro juicio, consideramos desde luego, batidos por Old. Consecuentes con nuestro comentario, señalaremos a Old para ganador, dejando en el lugar siguiente a Bishop.

En la carrera de remate, con que la reunión se abre, nos parece que Paraíso, Sarajevo, Vizcaíno y Fé, deben ser los preferidos en las cotizaciones del sport.

Después de las figuraciones que ha tenido Paraíso, en las carreras que ha disputado últimamente, creemos, ver en él, al candidato más autorizado a triunfar, y sin mayores consideraciones, lo vamos hacer nuestro favorito. Para el primer lugar del placé, nos gusta Sarajevo, que poco a poco a venido, mejorando de condición, y desempeñándose correctamente.

En el lugar siguiente, dejaremos a Vizcaíno, que aunque va un poco recargado en el peso tiene a su favor un buen apronte, pues, el Lunes por la pista de carrera, pasó 1,000 metros en 1.02. En consecuencia, nuestro pronóstico es el siguiente: ganador Paraíso, placées Sarajevo y Vizcaíno.

De un final interesante, puede resultar la carrera siguiente, premio Yan, sobre 1,000 metros, dada la calidad de los competidores que van actuando, y la forma en que han sido distribuido los pesos.

La pareja formada por Constantino y Sensata, por una parte, y Pacato, Rústico y Piragua por otra deben ser los que arrastran con los favores de la opinión. A nosotros nos gusta Piragua, que en días pasados, en la carrera ganada por Triaca, su caballeriza tenía gran confianza en ella, y debido a contratiempos que sufrió, no tuvo figuración. Para los placées, nos atravemos a recomendar a Sensata y Pacato.

En la carrera reservada a productos de dos años, no ganadores, el lote es demasiado numeroso. De los catorce que se han congregado, nos parece que Hipócrates, Kipsol, Fairfax y Kopa, son los que pueden desempeñar mejor papel, en vista de que ya algo han demostrado en las carreras que han disputado. De los demás Reflejo II, Lorita y Tarento, pueden alternar con éxito, con los ya nombrados, ya que el resultado depende mucho de la partida. No queriendo entrar en mayores consideraciones, fijaremos nuestro pronóstico, dándole las preferencias a Hipócrates, para ganador, y a Kipsol y Fairfax, para los placées.

La cuarta carrera la constituye el handicap sobre 2,400 metros de "La Copa Sydney Merrit" prueba reservada para caballos de propiedad de los señores accionistas del Club Hípico y del Valparaíso Sporting Club.

Presente Epson, y a pesar de los 62 kilos, que le han correspondido, debe ser el candidato obligado, y sobre su "chance", no pueden haber dos opiniones. El ganador de "El Ensayo" y "El Derby" de 1917, 1918 demostró en el Champion Stakes, haber vuelto por sus fueros, al rematar a escasa distancia de Rosicler III. El placé debe estar entre algunos de los pupilos de Jackson, a nosotros nos gusta Eastham Terry, ya que Belfort, parece no hallarse en condición, y de Almendrito no se nos ocurre qué papel pueda desempeñar.

En el handicap de velocidad del premio "Isonomy", se han dado cita algunos de los mejores elementos para esta distancia.

Desde Guardián a 58 kilos, hasta Mary Garden a 40, cualquiera puede ganar, y es muy difícil establecer la opción de uno respecto a otro, dada la forma en que el Handicapper ha hecho la distribución de los pesos.

Pisanella, a 54 kilos, nos parece una carta recomendable, y naturalmente, con las reservas que la carrera merece la vamos a indicar para ganador. Para el primer y segundo puesto, dejaremos a Esparceta y Rex White, respectivamente.

Catorce competidores, van en busca de los $ 3,500 de premio, de la carrera siguiente, premio "Invincible", sobre 1,600 metros.

Entre los mejor colocados, creemos ver a Majuelo, Orcajo, Dee, Apres Moi, y aún entre los livianos son candidatos dignos de mencionar Cholo y Wagram. En vista de la performance que produjo hace 8 días Orcajo, en la prueba ganada por Iser, nos parece que, hoy día, es el candidato de más prestigio, y sin mayores vacilaciones le indicamos para ganador. Para escoltar al hijo de Oviedo citaremos a Dee y Apres Moi, los que dejamos indicados en el orden apuntado.

Triaca, que atraviesa por un buen período, debe ser la favorita entre el numeroso lote, que va en busca de los $ 2,500 asignados al vencedor en los 1,000 metros del premio "Yago". Sus más serios enemigos deben ser Pencahue, al que batió hace días, recibiendo dos kilos de éste; Quelen, que cuenta con un buen apronte; Minx, que a 48 kilos es demasiado peligroso; y por fin Turpinita, que algo nos han hablado de ella. Como el pronóstico no puede ser otro, dejaremos a Triaca indicada para el puesto de honor, y para escoltarla, nos resolveremos por Quelen y Pencahue.

La tarde hípica se cierra con la milla del premio "Ithuriel", donde se han dado cita diez elementos de reconocida calidad, en esta distancia.

Darwin, Fabia, Sydney, Frascatti, etc., son enemigos que en esta distancia y a esta escala de pesos bien se merecen, y aún Bayaceto, que carga con el "top weight", puede al final imponer sus calidades. Tratándose de una carrera tan abierta, todo comentario está demás, razón por la cual no entraremos en mayores raciocinios, para decir que es Frascatti el candidato de nuestras simpatías. Para los placées nos atrevemos a recomendar a Darwin y Fabia.

RESUMEN

1. Paraíso, Sarajevo y Vizcaíno.
2. Piragua, Sensata y Pacato.
3. Hipócrates, Kipsol, y Fairfax.
4. Epsom y Eastham Ferry.
5. Pisanella, Esparceta y Rex White.
6. Old, Bishop.
7. Orcajo, Dee y Apres Moi.
8. Triaca, Quelen y Pencahue.
9. Frascatti, Darwin y Fabia.

**Montas y competidores para las carreras de esta tarde en Viña del Mar**

1.a Carrera. — 1,000 metros. — Feudal, N .N.; Colliguay, S. Ponce; Vizcaíno, M. Baeza; Flaminia, V. Jara; Paraíso, P. Rebolledo; Compiegne, M. Pérez; Sarajevo, M. Verdejo; Cadeneta, H. Contreras; Malmaison, S. Miranda; Milly, P. P. Quezada; Mendiga, H. Ramírez; Farinette, Alfonso Silva; Fe, A. Silva.

2.a Carrera. — 1,000 metros.— Constantino, M. Pérez; Sensata, V. Jara; Pacato, H. Michaels; Rústico, S. Miranda; Mandita, H. Ramírez; Ruric, no corre; Minx, si corre, R. Díaz; Piragua, J. Osorio; Cadorna, R. Flores; Vichy, A. Molina; Mabille, A. Silva; Correjuela, Alfonso Silva.

3.a Carrera. — 800 metros. — Deporte, H. Contreras. — Fairfax, P. Rebolledo; Guignol, S. Miranda; Hipócrates, J. Salfate; Kipsol, S. Ponce; Liverpool, M. Verdejo; Ohio, M. Pérez; Reflejo, J. Oregón; Tarento, E. Escobar; Demanda, G. Adasme; Kopa, J. F. Bernal; Lauchita, R. Flores; Lorita, A. Ataniel; Unxia, S. Molina.

4.a Carrera. — 2,400 metros. — Epsom, J. Salfate; Brigth Girl, probablemente no corra; Eastham Ferry, H. Ramírez; Belfort, R. Flores; Almendrito, Alfonso Silva.

5.a Carrera. — 1,000 metros.— Guardián, M. Pérez; Pisanella, J. Salfate; Rex White, P. Rebolledo; Girasol, S. Ponce; Esparceta, A. Molina; Grano de Oro, J. Osorio; Tinckabelle, R. Díaz; Crecy, J. Oregón; Mary Garden, H. Ramírez.

6.a Carrera. — 2,200 metros. — Fernet, J. F. Bernal; Priorato, V. Jara; Bishop, M. Pérez; Turpin, H. Contreras; Cuncumen, A. Molina; Old, R. Díaz; Buñuelo, R. Flores.

7.a Carrera. — 1,600 metros.— Apres Moi, J. Salfate; Brigth Girl, V. Jara; Embajador, S. Ponce; Dee, P. P. Quezada; Don Floro, S. Miranda; Vesubiana, J. F. Bernal; Música, G. Adasme, Orcajo, M. Pérez; Romanoff, probablemente no corra; Alice Belle, L. H. Fuentes; Swallow, C. Guzmán; Majuelo, H. Contreras; Cholo, J. Osorio; Wagram, H. Ramírez.

8.a Carrera. — 1,000 metros. — Chiflón, E. Carrillo; Triaca, M. Pérez; Pencahue, J. Salfate; Ruric, P. P. Quezada; Minx, R. Díaz; Quelen, J. Oregón; Feudal, J. Osorio; Cadorna, R. Flores; Indian Money, N. N.; Pau, Alfonso Silva; Vichy, si corre, A. Molina; Vizcaíno, N. N.; Paraíso, H. Ramírez; Turpinita, A. Silva.

9.a Carrera. — 1,600 metros. — Bayaceto, M. Baeza; Marqués de Rical, P. Rebolledo; Amurat, J. Salfate; Darwin, R. Flores; Sydney, R. Díaz; Donnetta, H. Ramírez; Fabia, H. Contreras; Frascatti, P. P. Quezada; Titanic, A. Molina; Pelusa, J. Osorio.

**A precio de reclame**

y para darlo a conocer al público seguiremos vendiendo en todas las Droguerías y Boticas la **"Harina Malteada Lynam"**. Preparada según fórmula del Dr. Federico S. Lynam, al precio de: N.o 1, $ 1.80; N.o 2, $ 2. El alimento más completo y de superior calidad que existe en Santiago. **¡Unico usado en los hospitales y asilos de niños por las cualidades sorprendentes que posee!**

**¡Si no lo conoce, cómprelo hoy mismo!**

**Por mayor: Droguería Francesa.**

**Fabricantes: Lynam y Superby.**

**TOCORNAL 258.— Santiago**

12196-23-b

## HIPODROMO CHILE

LAS CARRERAS DE LA MAÑANA

Apreciaciones y pronósticos

A la serie de reuniones, que en esta temporada en el Hipódromo Chile, han tenido tanto éxito y animación, tenemos que agregar la de hoy día; seis carreras con numerosas inscripciones, ofrecen a los aficionados un campo bastante amplio para sus actividades.

En la carrera de apertura, creemos que las performances del público deben dividírselas: Macacho, Lisa y Agorera, a pesar de que el ganador puede resultar de donde menos se piense, tratándose de una prueba en que van actuando elementos de tan modesta calidad. Nuestras simpatías, están por Lisa para ganador, de la cual tenemos muy buenos antecedentes. En los placées deben estar Macacho, Agorera y Sa Nó, preferimos a los dos primeros.

En la primera serie del premio Inpensado, sobre 600 metros, vemos bien colocados a Viñita, Dual, Tifón y Juvenil, sin prescindir, naturalmente de los livianos, que más de uno puede resultar haciendo su barbaridad. Nuestra carta es Juvenil, que a 54 kilos, lo vemos muy bien colocado, y sin mayor comentario, lo hacemos nuestro favorito. Para los placées nos gustan Viñita y Dual.

Una carrera bastante abierta, e el premio Inviolable, sobre 1,20 metros, y dificulta aún más el pronóstico, el compromiso que tiene en la quinta carrera Ginger Leoncillo, los dos más indicado. A pesar de todo, a nosotros no gusta Córcega, que aún cuando su últimas performances son malas hoy la clase de sus adversarios no es tan sobresaliente. Para el segundo y tercer lugar citaremos

**FABRICA DE ESPEJOS**

He recibido gran surtido de cristales para espejos y vidrieras y para-brisas.

Se hacen espejos bicelados de todas formas y tamaños.

Surtido completo en toda clase de vidrios para construcciones, venta por mayor y menor y colocación a domicilio a precios bajos; consulten precios en la

**VIDRIERIA RUSA**

Santo Domingo 1047.—Teléfono 2957.—Casilla 2010

FABRICA: ESMERALDA 766.

Nota.— Se atienden pedidos de provincia.

# VALPARAISO SPORTING CLUB

**TEMPORADA DE 1919**
**Domingo 23 de Febrero de 1919**
**Noveno día**

**PRIMERA CARRERA a las 14.30—Premio ISINGLASS—1,000 metros—De Remate—Para caballos nacidos en el país que se rematen por $ 3,000—Handicap—Entrada $ 25—Premios $ 2,500 al 1.o y 250 al 2.o**

| PREPARADOR | DUEÑO | NOMBRES | PESO | EDAD | SANGRE | PADRE | MADRE | TRAJE DEL JINETE |
|---|---|---|---|---|---|---|---|---|
| P. Polanco | Curimón | 1 Feudal | 58 | 3 | 7\|8 | Jac's Green | Alarma | Nranja y negra a c. M nar. G ne |
| E. Rojas | A. Miranda | 2 Colliguay | 57 | 6 | 1\|2 | Longchamp | Sin anteced. | Blanca, M coloradas, G blanca |
| E. Polanco | Vizcaya | 3 Vizcaino | 57 | 4 | F | Lord Bobs | Ostelle | Azul oscuro, G solf |
| L. A. Figueroa | Electrolítico | 4 Flaminia | 55 | 3 | F | Jack's Gre | Santonina | Rosa seca, G blanca |
| F. Rojas | R. Court A. | 5 Paraíso | 55 | 3 | F | Pirapó | Safo | Solferino y cel. list, M y G celes |
| J. Rodríguez S. | Urbión | 6 Compiegne | 54 | 3 | F | Marte II | Cortejada | Salmón, M y G verde |
| L. Pino | Stud N.o 13 | 7 Sarajevo | 54 | 4 | F | Mead | Bruma | Blanco y cereza por mitad, G c |
| F. Galván | Limited | 8 Cadeneta | 52 | 3 | F | Oran | Skiline | Gris perla, G negra |
| P. Marchesini | J. Fronda | 9 Malmaisón | 51 | 3 | F | Lord Bobs | Rebeca | Verde esmeralda, cruz plata |
| P. J. Medina | Nelroco | 10 Milly | 50 | 3 | F | Altanero II | Mimosa II | Verde |
| V. Castro | Valparaíso | 11 Mendiga | 46 | 3 | F | Montagú | Mendicant | Blanca cruzado coral G blanca y c |
| F. Guzmán | M. Errázuriz | 12 Farinette | 45 | 3 | F | Eclair II | Primauté | Guinda seca, G azul borla oro |
| R. Muñoz | Waterloo | 13 Fe | 45 | 3 | 31\|32 | El Pícaro | Fiole | Café lun. oro |

**SEGUNDA CARRERA a las 15.00—Premio IQAN—1,000 metros—De Remate—Para caballos nacidos en el país que se rematen por $ 3,000—Handicap—Entrada $ 25—Premios $ 2,500 al 1.o y 250 al 2.o**

| PREPARADOR | DUEÑO | NOMBRES | PESO | EDAD | SANGRE | PADRE | MADRE | TRAJE DEL JINETE |
|---|---|---|---|---|---|---|---|---|
| J. Rodríguez S. | Urbión | 1 Constantino | 58 | 3 | 27\|32 | Constant | Meva | Salmón, M y G verde |
| J. Rodríguez S. | Urbión | 2 Sensata | 55 | 3 | 7\|8 | Constant | Sensación | Salmón, M banda y G verde |
| P. Marchesini | J. Fronda | 3 Pacato | 55 | 3 | F | Pirapó | Avelina | Verde esmeralda cruz plata |
| R. Amaro | G. Schleck | 4 Rústico | 51 | 4 | 7\|8 | Alanés | Rusia | Blanco y negro listado, G blanca |
| R. Ramírez | J. de la C. Ibáñe | 5 Mandita | 50 | 4 | 1\|2 | Alanés | Sin anteced. | Gris perla, G lacre |
| P. J. Medina | Almendro | 6 Ruric | 49 | 5 | 7\|8 | Alanés | Rusia | Negra, faja, M y G oro |
| P. Rebolledo | T. González | 7 Minx | 48 | 4 | 1\|2 | Meltonian | Sin anteced. | Verde, lunares y G lacre |
| P. Polanco | El Laurel | 8 Piragua | 46 | 5 | F | Pirapó | La Cordillera | Azul, M coloradas y G blanca |
| P. Boncerio | D. Dighero | 9 Cadorna | 45 | 3 | 1\|2 | Pioneer | Sin anteced. | Blanca, M y G azul |
| I. Yáñez | I. Yáñez | 10 Vichy | 45 | 3 | F | Marte II | Phyllis | Rosado y celeste listado |
| C. Lacalle | Mabille | 11 Mabille | 44 | 4 | F | St. Orodoux | Scented Dogrose | Bronce, M solf., braz. bronce G solf |
| F. Guzmán | El Castillo | 12 Correjuela | 40 | 3 | F | Rongeur | Mellin | Blanca, lunares y G lacre |

**TERCERA CARRERA a las 15.30—Premio ISLINGTON—800 metros—Para productos de 2 años que no hayan ganado—Peso 56 kilógramos—Entrada $ 35—Premios: $ 3,500 al 1.o y $ 350 al 2.o**

| PREPARADOR | DUEÑO | NOMBRES | PESO | EDAD | SANGRE | PADRE | MADRE | TRAJE DEL JINETE |
|---|---|---|---|---|---|---|---|---|
| F. Galván | Limited | 1 Deporte | 56 | | F | Oran | Saxine | Gris perla, G negra |
| P. Polanco | Collanco | 2 Fairfax II | 56 | | F | Pearl River | Hosanna | Negra cruz lila, G lila |
| R. Amaro | F. Vassi | 3 Guignol | 56 | | F | Viraró | Lady Penguin | Guinda, M paja, G guinda |
| E. Emeres | G. Coghill | 4 Hipócrates | 56 | | F | Pearl River | Ginebra | Bronce, M y G rosada |
| J. M. Espinoza | H. Cortés | 5 Kipsol | 56 | | 1\|2 | Sir Samuel | Sin anteced. | Azul, G perla |
| J. Cavieres | Los tres amigos | 6 Liverpool | 58 | | F | Burgomaste | Terracota | Verde esm., M bl. y ver. list., G ver |
| C. Rodríguez S. | D. Peñafiel | 7 Ohio | 56 | | F | Oviedo | Maya | Blanca cruz turquesa, G azul |
| J. Celpa | Los Bomberos | 8 Reflejo II | 56 | | F | Black Princ. | Reticense II | Blanca faja azul, M y G colorada |
| A. Rodríguez C. | A. Leon A. | 9 Tarento II | 56 | | F | Mores | Vogler's Daisy | Solf., huinchas, c. b. p. y G negra |
| A. Muñoz | Cruz de Oro | 10 Demanda | 54 | | F | Mead | Skyline | Naranja, M y G negras |
| P. Maldini | Alexmalva | 11 Kopa | 54 | | F | Ginger Ale | Condesita | Lila y negro listado |
| M. Quiroga | Index | 12 Lauchita | 54 | | F | Pippermint | Voix d'Or | Amarilla M y G chocolate |
| J. B. Molina | M. R. Troncoso | 13 Lorita | 54 | | 3\|4 | Le Roy d'Is | La Prenda | Azul eléctrico alm. oro M lac. G oro |
| L. Pino | Stud N.o 13 | 14 Unxia | 54 | | F | Jack's Green | Kirry | Blanca y cereza por mitad, G cereza |

**CUARTA CARRERA a las 16.—Premio LA COPA SYDNEY MERRIT—2,400 metros—Para caballos de propiedad de los señores accionistas del Club Hípico y del Valparaíso Sporting Club—Handicap— Entrada $ 25—Premios una Copa de Plata presentada por el señor H S Sydney Merritt y $ 2,500 al 1.o y $ 300 al 2.o**

| PREPARADOR | DUEÑO | NOMBRES | PESO | EDAD | SANGRE | PADRE | MADRE | TRAJE DEL JINETE |
|---|---|---|---|---|---|---|---|---|
| E. Emeres | G. Coghill | 1 Epsom | 62 | 4 | F | Eclair II | Ormodia | Bronce, M y G rosada |
| F. Rojas | Corral Jackson | 2 Bright Girl | 52 | 5 | F | Sunbright | Cyllene | Negra, M y G cereza |
| F. Rojas | Corral Jackson | 3 Eastham Ferry | 42 | 4 | F | Desmán | Antiphone | Negra, M banda y G cereza |
| M. Quiroga | Index | 4 Belfort | 51 | 5 | F | Pioneer | Dusting | Amarilla, M y G chocolate |
| P. Bagú | Army and Navy | 5 Almendrito | 40 | 5 | F | Almendro | Hungría | Lacre, M blanc y azules list., G az |

**QUINTA CARRERA a las 16.30—Premio ISINOMY.—1,000 metros.—Para caballos nacidos en el país—Handicap—Entrada $ 25—Premios $ 2,500 al 1.o y 250 al 2.o**

| PREPARADOR | DUEÑO | NOMBRES | PESO | EDAD | SANGRE | PADRE | MADRE | TRAJE DEL JINETE |
|---|---|---|---|---|---|---|---|---|
| H. Péerez | H. Pérez | 1 Guardian | 58 | 6 | 3\|4 | Almendro | Guardiana | Blanca y granate list., M y G gra |
| L. Pino | Stud N.o 13 | 2 Pisanella | 54 | 5 | 7\|8 | St Avonicus | Vira | Blanco y cereza por mitad, G ceres |
| P. Polanco | El Laurel | 3 Rex White | 53 | 4 | 31\|32 | Defensor | Maya White | Azul, M coloradas, G blanca |
| J. M. Espinosa | H. Cortés | 4 Girasol | 52 | 4 | 1\|2 | Julio César | Sin anteced. | Azul, G perla |
| P. J. Medina | A. Lyon P. | 5 Esparceta | 50 | 3 | F | Eclair II | Catherinette | Azul marino lun. bl., G azul |
| D. Sandoval | S. Urrutia | 6 Grano de Oro | 48 | 3 | 7\|8 | Rodilard | Martha | Azul y blanco listado, G lacre |
| P. Cerda | N. Canelo | 7 Tinkabelle | 46 | 4 | F | Altanero II | Dimity | Rosado y verde listado |
| J. Celpa | Los Bomberos | 8 Crecy | 44 | 3 | F | Pioneer | Devoted | Blanca faja azul M y G colorada |
| C. Lacalle | Mabille | 9 Mary Garden | 43 | 3 | F | L'Aiglon | Valemont | Bronce, M solf., braz bron., G so |

**SEXTA CARRERA a las 17—Premio LA REVANCHA—(Carrera clásica cerrada)—2,200 metros—Para omnium—Peso de reglamento — Recargo por sumas ganadas desde el 1.o de Enero de 1918, como sigue: de $ 20,001 a $ 30,000 2 kgs., de $ 30,001 a 40,000 3 kgs.; de 40,001 a 50,000, 4 kilógramos.; y de más de 50,000. 5 kgs.—Descargo a los que no hayan ganado $ 20,000 desde que corren de 2 kgs., por cada $ 5,000 o fracción menor ganados—Descargo extra de 3 kgs. a los nacidos en Chile que nunca hayan ganado un premio de $ 5,000 o más—Entrada $ 80—Premios: $ 8,000 al 1.o, $ 800 al 2.o, $ 400 al 3.o y $ 800 al criador del ganador, si éste es nacido en el país.**

| PREPARADOR | DUEÑO | NOMBRES | PESO | EDAD | SANGRE | PADRE | MADRE | TRAJE DEL JINETE |
|---|---|---|---|---|---|---|---|---|
| P. Maldini | Alexmalva | 1 Fernet | 60 | 4 | F | Barsac | Florida | Lila y negro listado |
| C. Rodríguez S. | P. Rosselot | 2 Priorato | 60 | 5 | F | Barsac | Estrella II | Verde manzana, brazalete y G negr |
| C. Rodríguez S. | P. Rosselot | 3 Bishop | 57 | 3 | F | Barsac | Bathilde | Verde manzana, braz., banda y G ne |
| R. Muñoz | Waterloo | 4 Turpin | 53 | 4 | 15\|16 | Fío | Inmortelle | Café lunares oro |
| P. Tonelli | A. Gatica | 5 Cuncumén | 47 | 3 | F | Siberien | Fille du Soleil | Blanca, brazaletes negros, G blanca |
| P. Rebolledo | P. Etchepare | 6 Old | 47 | 3 | F | Altanero II | Pambú | Negro, M y G turquesa |
| M. Quiroga | Index | 7 Buñuelo | 46 | 3 | F | Old Mân | Brioche | Amarilla, M y G chocolate |

**SEPTIMA CARRERA a las 17.30—Premio INVENCIBLE—1,600 metros—Para caballos ganadores—Handicap—Entrada $ 35—Premios $ 3,500 al 1.o y $ 350 al 2.o**

| PREPARADOR | DUEÑO | NOMBRES | PESO | EDAD | SANGRE | PADRE | MADRE | TRAJE DEL JINETE |
|---|---|---|---|---|---|---|---|---|
| M. Cubillos | El Parque | 1 Apres Moi | 58 | 4 | F | Burlesco | L'Astrée | Azul y blanco en ruedas, G azul |
| F. Rojas | Corral Jackson | 2 Bright Girl | 57 | 5 | F | Sunbright | Cyllene | Negra, M y G cereza |
| P. Polanco | El Laurel | 3 Embajador | 56 | 4 | F | Etolo | Primrose III | Azul, M coloradas G blanca |
| P. J. Medina | Almendro | 4 Dee | 55 | 3 | F | Mead | Alanía | Negra, faja, M y G oro |
| R. Amaro | . Muñoz | 5 Don Floro | 55 | 6 | 7\|8 | L'Aiglon | Florida | Azul marino lun. celestes, G azul m |
| P. Bagú | C. E. Riofrio | 6 Vesubiana | 54 | 4 | F | Calepino | Venecia | Colorada, cruzada turq., M col., G tur |
| D. Galáz | H. Williams | 7 Música | 53 | 4 | F | Celso | Sayonara | Majentá, G negra |
| C. Rodríguez S. | D. Peñafiel | 8 Orcajo | 53 | 6 | F | Oviedo | Florida | Blanca cruz turq., G azul |
| I. Yáñez | San Vicente | 9 Romanoff | 53 | 5 | F | Olascoaga | Diadema | Morada, faja, M y Gy oro |
| A. Muñoz | G. Schlack | 10 Alice Belle | 51 | 4 | F | Alanés | Wedding Belle | Blanco y negro listado, G blanca |
| F. Guzmán | Kangaroo | 11 Swallow | 51 | 6 | F | Bannockburn | Woodland Rose | Rosada, brazaletes y G blanca |
| E. Polanco | J. del C. Campos | 12 Majuelo | 50 | 3 | F | Galloway | Mayorca | Azul y oro viejo en círculos |
| A. Rodríguez | J. L. Walker | 13 Cholo | 45 | 3 | F | Scorpio | Chonga | Amarilla, G negra |
| A. Muñoz | L. A. Reyes | 14 Wagram | 40 | 3 | F | Lord Bobs | La Haya | Colorada y v. por m. M col. p. v. G c |

**OCTAVA CARRERA a las 18.00—Premio IAGO—1,000 metros—para caballos nacidos en el país —Handicap—Entrada $ 25—Premios: $ 2,500 al 1.o y $ 250 al 2.o**

| PREPARADOR | DUEÑO | NOMBRES | PESO | EDAD | SANGRE | PADRE | MADRE | TRAJE DEL JINETE |
|---|---|---|---|---|---|---|---|---|
| P. Bagú | Popeta | 1 Chiflón | 58 | 3 | F | Eclair II | Chablis II | Morada, M y G blanca |
| H. Pérez | H. Pérez | 2 Triaca | 56 | 4 | F | Turín | Nativa Daughter | Blanca y gran. list., M y G granate |
| L. Pino | Stud N.o 13 | 3 Pencahue | 55 | 4 | F | Altanero II | Woodland's Rose | Blanco y cereza por mitad, G cereza |
| P. J. Medina | Almendro | 4 Ruric | 49 | 5 | 7\|8 | Alanés | Rusia | Negra, faja, M y G oro |
| P. Rebolledo | T. González | 5 Minx | 48 | 4 | 1\|2 | Meltonian | Sin anteced. | Verde, lun. y G lacre |
| P. Tonelli | A. Gatica | 6 Quelén | 47 | 3 | F | Siberien | Ravenne | Blanca, braz., negros G. blanca |
| P. Polanco | Curimón | 7 Feudal | 46 | 3 | 7\|8 | Jack's Green | Alarma | Naranja y n. a c., M naranj., G neg. |
| P. Boncerio | D. Dighero | 8 Cadorna | 45 | 3 | 1\|2 | Pioneer | Sin anteced. | Blanca, M y G azul |
| J. F. Valenzuela | San Marcial | 9 Indian Money | 45 | 5 | 7\|8 | Frondeur | Paper Money | Rosada, M blancas, G rosada |
| R. Amaro | H. Godoy | 10 Pau | 45 | 3 | F | Lord Bobs | Ostelle | Blanca cuello verde, M col. p. v., G c. |
| I. Yáñez | I. Yáñez | 11 Vichy | 45 | 3 | F | Marte II | Phyllis | Rosado y celeste listado |
| E. Polanco | Vizcaya | 12 Vizcaino | 45 | 4 | F | Lord Bobs | Ostelle | Azul oscuro, G solferina |
| F. Rojas | R. Court A. | 13 Paraíso | 43 | 3 | F | Pirapó | Safo | Solferion y cel. list., M y G celeste |
| J. B. Molina | M. R. Troncoso | 14 Turpinita | 43 | 3 | F | Turín | Peccavi | Azul eléctrico, alam. oro M lac. G oro |

**NOVENA CARRERA a las 18.30 —Premio ITHURIEL—1,600 metros.—Para caballos ganadores—Handicap.—Entrada $ 35—Premios $ 3,500 al 1.o y $ 350 al 2.o**

| PREPARADOR | DUEÑO | NOMBRES | PESO | EDAD | SANGRE | PADRE | MADRE | TRAJE DEL JINETE |
|---|---|---|---|---|---|---|---|---|
| R. Pastene | L. Ramírez T. | 1 Bayaceto | 58 | 4 | F | Alanés | Brújula | Oro, faja, brazaletes y G azul |
| F. Rojas | F. C. Prain | 2 Marqués de Rical | 56 | 3 | F | Barsac | Morondanga | Oro viejo, M negras, G blancas |
| E. Emeres | G. Coghill | 3 Amurat | 53 | 3 | F | Barsac | Auróflla | Bronce, M y G rosada |
| M. Cubillos | El Parque | 4 Darwin | 52 | 5 | F | Burlesco | Chicana | Azul y blanco en ruedas, G azul |
| R. Cerda | N. Canelo | 5 Sydney | 52 | 6 | F | Almendro | Madame Comfrey | Rosado y verde listado |
| J. F. Valenzuela | San Marcial | 6 Donetta | 51 | 5 | F | Eclair II | Ermita II | Rosada, M blancas, G rosada |
| C. Lacalle | Ossyris | 7 Fabia | 50 | 3 | F | As de Espada | Fabiola | Solferino, G oro |
| P. J. Medina | Taltal | 8 Frascati | 48 | 4 | F | Barsac | Fanfarra II | Azul y col. list. M col G azul y c. lis. |
| I. Yáñez | San Vicente | 9 Titanic | 45 | 3 | F | Olascoaga | Wansbeck | Morada, faja, M y G oro |
| A. Rodríguez | J. L. Walker | 10 Pelusa | 43 | 6 | F | Pirapó | Avelina | Amarilla, G negra |

## PRONOSTICOS:

| DIARIOS Y REVISTAS | 1.a carrera | 2.a carrera | 3.a carrera | 4.a carrera | 5.a carrera | 6.a carrera | 7.a carrera | 8.a carrera | 9.a carrera |
|---|---|---|---|---|---|---|---|---|---|
| La Nación | Paraíso Sarajevo Vizcaíno | Piragua Sensata Pacato | Hipócrates Kipsol Fairfax II | Epsom Eastham Ferry | Pisanella Esparceta Rex White | Old Bishop | Orcajo Dee Aprés Moi | Triaca Quelen Pencahue | Frascatti Darwin Fabia |
| Deutsche Zeitung | Paraíso Vizcaíno Cadeneta | Minx Rústico Piragua | Fairfax II Kipsol Demanda | Epsom Eastham Ferry | Girasol Esparceta Pisanella | Bishop Old Turpin | Wagram Dee Embajador | Triaca Quelen Pencahue | Bayaceto M. de Rical Donnetta |
| El Eco Sportivo | Sarajevo Paraíso Fe | Rústico Piragua Pacato | Hipócrates Reflejo Kipsol | Epsom Eastham Ferry | Rex White Pisanella Grano de Oro | Stud Rosselot Bishop Old | Wagram Majuelo Dee | Quelen, Triaca Pencahue | Darwin Frascatti Fabia |
| El Tiempo Nuevo | Vizcaíno Colliguay Compiegne | Stud Urbion Constantino Cadorna Vichy | Hipócrates Kipsol Lorita | Epsom Bright Girl | Pisanella Girasol Grano de Oro | Old Bishop | Embajador Orcajo Majuelo | Quelen Triaca Pencahue | M. de Rical Titanic Pelusa |
| El Derby | Vizcaíno Colliguay Sarajevo | Stud Urbión Constantino Rústico Sensata | Hipócrates Kopa Lorita | Epsom Bright Girl | Esparceta Rex White Guardián | Stud Rosselot Bishop Old | Majuelo Orcajo Dee | Minx Ruric Triaca | Sydney Darwin Frascatti |
| El Brujo del Turf | Vizcaíno Paraíso Malmaison | Piragua Constantino Rústico | Hipócrates Kipsol Kopa | Epsom Belfort | Esparceta Girasol Rex White | Old Bishop | Majuelo Orcajo Dee | Pencahue Quelen Triaca | Fabia Amurat M. de Rical |
| Las Ultimas Noticias | Flaminia Compiegne [illegible] | Minx Constantino [illegible] | Hipócrates Fairfax II Tarento | Epsom Almendrito | Esparceta [illegible] Pisanella | Bishop Old | Orcajo Majuelo [illegible] | Triaca Paraíso Pau | Bayaceto M. de Rical Fabia |

**Decoración.—Construcción**

**PAUL COQUELET.** Avisa a su distinguida clientela y especialmente a los señores Arquitectos, que he adquirido nuevamente el taller de decoración denominado "L'Art Decoratif", y tiene el gusto de ponerse a su disposición en su oficina, calle San Antonio 217.

CONSTRUCCION, DECORACION, TRANSFORMACION DE CASA Y PINTURA, SE ENCARGA

**PAUL COQUELET**

CASILLA 3272.— SANTIAGO.— OFICINA: SAN ANTONIO 217

PROYECTOS PRESUPUESTOS

x-542-23-b

**EL COMPLETO TRIUNFO DEL ELIXIR VIVES**

Hace escasamente un mes, apareció el primer aviso de este infalible Elixir contra la calvicie, acudiendo a la invitación de dar fricciones gratuitas para comprobar su absoluta eficacia, un gran número de personas, en su mayoría, desengañadas del uso de un gran "Específico", con el cual, a pesar de tener la propiedad de poblar la cabeza hasta dejar el sombrero inservible, no habían conseguido otro resultado que el de haber hecho un fuerte desembolso.

**HOY, ANTE LA EVIDENCIA DEL RESULTADO OBTENIDO**

rinden homenaje al Elixir Vives, y empiezan a llegar los primeros certificados de personas altamente conocidas, los que publicaremos desde la próxima semana.

**TODAVIA ES TIEMPO**

personalmente puede usted comprobar el éxito del Elixir Vives, sin que le cueste un centavo, hasta verse el resultado y no tener lugar alguno a dudas. Consultas: Peluquería y Perfumería Mayo, Portal F. CONCHA 962.

**UNICOS REPRESENTANTES:**

**LA CORBATINERA** PUENTE 750 ESTADO 266

12188-24-b

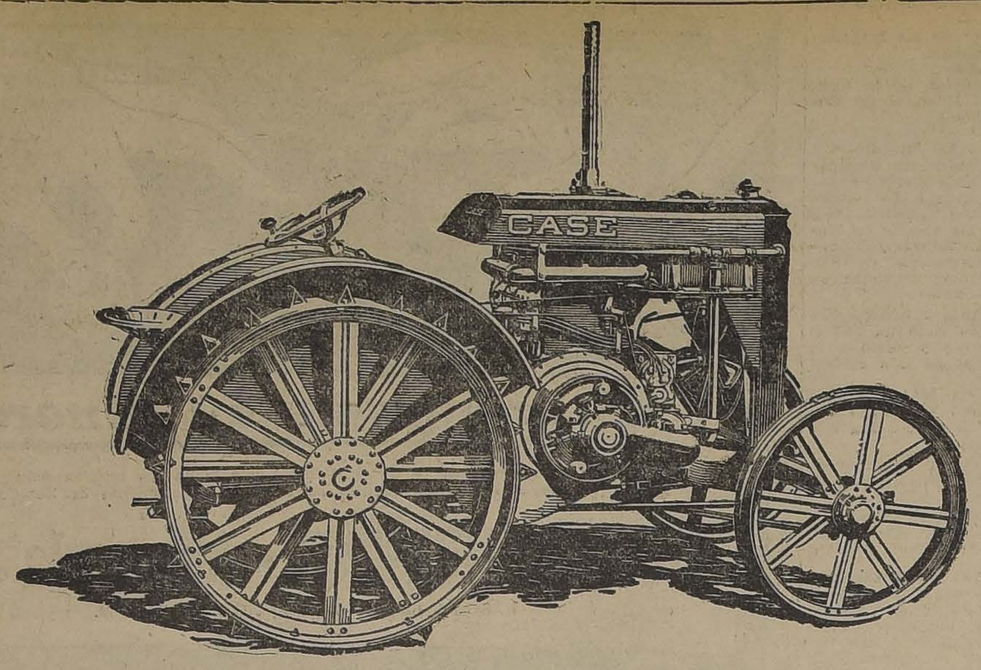


# Tractores "Case"

Invitamos a los señores Hacendados a la demostración práctica de estos famosos tractores, que se llevará a efecto en el fundo "LAS MERCEDES" del señor Carlos Justiniano, en Graneros, el Lunes 24 del actual a las 10.

GRACE y Cía. (Chile)

SOCIEDAD ANONIMA

HUERFANOS 1087 :-: SANTIAGO

23-C


# EJERCITO Y ARMADA

## EL UNIFORME DE LAS TROPAS DEL EJERCITO

### Será confeccionado con paño gris nacional y de igual corte para todas las armas

Desde hace algún tiempo, la Superioridad Militar se ha venido preocupando de adoptar un nuevo modelo de uniforme para la oficialidad y tropa del Ejército.

Se ideó este proyecto, como hemos tenido ocasión de informarlo anteriormente, con el principal objeto de obtener que el uniforme de los militares fuera fabricado en lo posible con productos nacionales, atendiendo para ello a las reiteradas insinuaciones del Ministerio, en el sentido de procurar el mejor aprovechamiento de la industria nacional en las instituciones armadas.

Ultimamente el Ministro de Guerra, señor Enrique Bermúdez nombró una comisión compuesta por los Inspectores de Armas, para que estudiara todo lo relacionado con el cambio de uniforme para el personal del Ejército.

Esta comisión, después de celebrar algunas reuniones y de solicitar la opinión de los jefes y oficiales del Ejército, ha dado término a su cometido, presentando un detallado informe al Ministerio de Guerra.

Con fecha de ayer este Departamento ha dictado el siguiente decreto:

"Considerando: Que hay conveniencia en confeccionar el vestuario del Ejército con productos nacionales, decreto:

1.o El uniforme de las tropas del Ejército será confeccionado con paño gris nacional y de igual corte para todas las armas;

2.o Modifícase el Reglamento N.o 27, de "Vestuario y Equipo para la tropa", en la siguiente forma:

3.o La guerrera actualmente en uso, será subtituida por una blusa ligeramente entallada, con cuello vuelto y abrochada con 6 botones de metal, visibles; será abierta en su parte posterior hasta la altura del cinturón, donde llevará dos botones horizontales; en cada costado tendrá un bosillo de 23 centímetros de ancho por 24 de fondo, cubierto por una solapa; boca-manga superpuesta de 10 cent. de altura, con dos botones en su parte superior; en las extremidades del cuello, irán las insignias de paño que determinen el arma y número de la unidad; en los hombros irá una presilla del mismo paño de la blusa que con los vivos no exceda de dos centímetros de ancho, colocadas de modo que den paso a las capotas que se asegurarán con un botón de metal visible, en sus extremidades; llevará vivos al rededor del cuello, en la botonadura del frente, en las boca-mangas y en las presillas;

4.o El pantalón será recto con un vivo en cada costado y peales de quita y pón. Las tropas montadas usarán, además, pantalón de montar, de borlón con vivos de reforzado en las asentaderas hasta la parte inferior de las rodillas;

5.o El capote será recto y amplio, con cuello vuelto de 13 centímetros y con broches que permitan aumentar su altura hasta 3 centímetros; cerrado al frente con 6 botones de hueso, invisibles; boca-mangas de 18 centímetros de alto; chicote atrás de 6 centímetros de ancho, abrochado con un botón de metal, visible; de cada extremo del chicote bajará una cartera simulada de 18 centímetros de largo; en cada costado llevará un bolsillo, a la altura del último botón, de 18 centímetros de ancho por 24 de fondo; en cada extremidad del cuello llevará una insignia de paño; el alrgo del capote dieberá alcanzar hasta 20 centímetros más abajo de la rodilla; llevará vivos en la cerradura del frente, en el cuello y en las boca-mangas. Las tropas de las III y IV Divisiones, usarán en el capote un esclavín de quita y pón, según modelo.

6.o Los botones visibles serán de metal amarillo con una estrella de relieve en el centro. La caballería los usará de metal blanco.

7.o La gorra será del mismo paño la que se usa actualmente, con visera de 5 centímetros de largo; del uniforme y de igual forma de tendrá vivos en el contorno de la copa y a ambos lados de la banda, que será de 4 centímetros de ancho; al frente y en el centro de la banda, llevará un escudo de metal amarillo de 2 centímetros de altura, siendo de metal blanco para la caballería.

8.o El casco, que se usa actualmente, tendrá una duración de 5 años más de uso a contar de la fecha del presente decreto. Después de este plazo se adoptará un casco de corcho forrado en paño, igual al del uniforme, con su ala posterior doblable, según modelo; llevará al frente un escudo nacional y una perilla o punta de metal de igual forma y dimensiones de las que se usan actualmente. En campaña se usará este casco, sin los adornos de metal y cubierto con una funda de tela impermeable que llevará en su parte delantera un número de c. ct. de largo, indicador del arma y de la unidad.

9.o Las capotas, que sólo se usarán de parada, serán de la misma forma que las usadas actualmente por los oficiales subalternos (según modelo) y serán de color garance para la infantería, plomo claro para la artillería, azul celeste para la caballería, azul turquí para ingenieros y verde para el Tren.

10.o Los vivos de la blusa, del pantalón, de la precilla y de la gorra serán de color garance para la infantería, rojo para la artillería, azul celeste para la caballería, azul turquí para Ingenieros y verde para el Tren.

11.o Las insignias de los cuellos de la blusa y del capote consistirán en un número de paño de dos centímetros de altura, correspondiente a la unidad, de color garance para la infantería, rojo para la artillería de campaña, negro para la artillería de montaña, azul celeste para la caballería, azul turquí para Ingenieros y verde para el Tren. El Batallón de Infantería Magallanes usará las iniciales B. M. El Regimiento de Ferrocarrileros las iniciales R. F.; el Batallón de Explotación las iniciales B. E. y el Batallón de Telégrafos las iniciales B. T.

12.o Las hombreras para músicos y tambores serán de la misma tela del uniforme con las huinchas correspondientes al arma (color de los vivos).

13.o Como uniforme de parada se usará la ropa clasificada de primera categoría, casco y capona.

14.o Como uniforme de verano y de trabajo se usará blusa de brin crudo de igual forma y corte que la de paño, pero con botones de huesos, invisibles. Pantalón largo de la misma tela. El pantalón de montar será de zarga gris nacional. Gorra de brin con doble funda de igual forma que la de paño. Insignias de paño de quita y pon, del color del arma.

15.o De campaña se usará el uniforme que acuerde el comandante de la tropa, según la estación del año.

16.o Las reparticiones del Ejército, no encuadradas en las filas, usarán letras insignias, una a cada lado de las extremidades del cuello, que serán de paño de 2 centímetros de altura, y que se llevarán del color y con el uniforme de las armas en la forma siguiente:

M. G.—Ministerio de Guerra, insignias garance con uniforme de infantería.

I. J.—Inspección General del Ejército, garance con uniforme de infantería.

I. I.—Inspección de Infantería, e Inspección de Instrucción, garance con uniforme de infantería.

I. C.—Inspección de Caballería, azul celeste con uniforme de caballería.

I. A.—Inspección de Artillería, rojo con uniforme de Artillería.

I. I.—Inspección de Ingenieros, azul turquí con uniforme de Ingenieros.

C. J.—Comandancia Generales de Armas, garance con uniforme de Infantería.

E. M.—Estado Mayor General, azul celeste con uniforme de caballería.

D. M.—Dirección del Material de Guerra, garance con el uniforme de infantería.

A. G.—Academia de Guerra, azul celeste con uniforme de caballería.

E. M.—Escuela Militar, garance con uniforme de infantería.

E. S.—Escuela de Sub-oficiales, garance con uniforme de infantería.

E. C.—Escuela de Caballería, azul celeste con uniforme de caballería.

E. A.—Escuela de Aviación, azul turquí con uniforme de ingenieros.

I. D.— Comando de la I, II, III y IV Divisiones del Ejército, azul celeste con uniforme de caballería.

I V.—Brigadas de Infantería, Caballería, Artillería, con colores garance, azul celeste y negro, respectivamente, con el número correspondiente y uniforme del arma.

17.o El Reglamento de Vestuario y Equipo para la tropa número 27, continuará vigente en todo lo que no sea contrario al presente decreto.

**TRAMITACION DE LOS SUMARIOS ADMINISTRATIVOS.** — El Ministerio de la Guerra ha enviado a los Comandos Generales de Armas una circular relacionada con la tramitación de los sumarios administrativos que se entablen en las respectivas unidades.

Dicha circular, expresa que en la tramitación de varios sumarios administrativos que versan sobre la conducta funcionaria de algunos oficiales del Ejército, no se ha guardado el cuidado y la minuciosidad que la naturaleza de estos asuntos requiere.

Se cita, por ejemplo, el caso de que en muchos de ellos, el interesado no ha sido oído; que en otros, la investigación se ha hecho ligeramente, omitiendo diligencias de importancia, y que en otros por fin, se ha notado que los oficiales que actúan como fiscales, solicitan en sus vistas, castigos demasiado severos con relación a la falta que se imputa.

Para subsanar estos inconvenientes el Ministerio ha pedido que se recomiende a los oficiales que actúan como fiscales en los sumarios administrativos, la más prolija detención en la averiguación de los hechos y la aplicación extricta de los trámites de ordenanza, en cuanto sean compatibles con el caracter administrativo de esos sumarios.


Piperazo-lithion

Lo mejor contra reumatismo.

FARMACIA ESPAÑOLA

AHUMADA 318

Y en las buenas Boticas.


# Noticias administrativas

**CUENTAS PENDIENTES.**— El Ministerio de Hacienda expidió ayer los decretos respectivos por los cuales se manda pagar a las personas que se indican, el dinero que se les adeuda: Esteban Othaceché, Amalia Muñoz, Juan Bersano, Luis Canales, Juan Poblete Cruzat, José M. Lagos, Aníbal Montero, Sucesión de don Luis E. Sepúlveda, Juan Larraín Alcalde, Sucesión de doña Rosa Lira de Barceló, Ismael Tapia, Armando Arias, Francisco Herrera, Benjamín Ruiz, Gastagneto Hnos., Gildemeister y Cía. y Carlos Rogers.

**RECARGO ADUANERO.**— El Ministerio de Hacienda ha fijado el recargo aduanero para la semana que se inicia en 105.85 o|o.

El 25 o|o en letras sobre Londres o Nueva York de los derechos de exportación se cobrarán a razón de 19 peniques 460 milésimos de peniques por cada peso oro de 18d.

**SERVICIO CONSULAR.**— Se encuentra en esta capital el Cónsul General de Chile en el Brasil, señor don Juan Mackenna Eyzaguirre. El señor Mackenna ha renunciado su puesto.

—Cónsul de Chile en Detroit, Estados Unidos, ha sido nombrado el señor Luis Guzmán Aguirre y Cónsul en Calcuta al señor José Fontiroir.

**BANCO YUGOSLAVO.**— El Ministerio de Hacienda ha dado su aprobación a las reformas introducidas en los estatutos de la Sociedad anónima Banco Yugoslavo de Punta Arenas.

Las reformas consisten en aumentar el capital social a la suma de cinco millones de pesos.

**VICARIO GENERAL.**— Vicario General del Obispado de Ancud, ha sido nombrado el prebendado don Teodoro Eujenin.

**ADUANA DE ARICA.**— Oficial 1.o de la Alcaldía de la Aduana de Arica, ha sido nombrado el señor Luis Araos; oficial segundo el señor José Nieves Gómez; guarda primero, don Ernesto Wachtendorff; guarda segundo don Jorge Stumkner.

**IMPUESTOS INTERNOS.**— Procurador de la Dirección General de Impuestos Internos, ha sido nombrado el señor Alfonso Figueroa Unzueta.

**EL MINISTRO DE INSTRUCCION.**—Se ha dirigido a Cartagena, el Ministro de Justicia e Instrucción Pública, señor don Luis Orrego Luco.


QUININA EN FORMA SUPERIOR NO AFECTA LA CABEZA

Por motivo de su efecto tónico y laxante, el **LAXATIVO BROMO QUININA** es superior a la Quinina ordinaria. No produce nerviosidad ni malestar en la cabeza. Téngase en cuenta que sólo hay un "Bromo Quinina". La firma de E. W. GROVE en cada cajita.


# Cuestiones locales

## LOS SERVICIOS MUNICIPALES

### La reunión de ayer en la Alcaldía

### El cierre de las cantinas y la ley de estampillas y papel sellado

### La cuestión de las expropiaciones

Ayer se efectuó en la sala de la Alcaldía la reunión de jefes de oficinas a que había convocado el Alcalde señor Ugarte con el objeto de tratar de la buena marcha de los servicios municipales y de adoptar todas aquellas medidas que tienden a mejorarlos.

Se estudió la situación de los juicios que se siguen contra los deudores morosos de la contribución de haberes, los que han tropezado con la falta de competencia de los receptores especiales, los cuales no dejan constancia en los escritos de las diligencias que practican.

En vista de esta circunstancia, se acordó notificar a los receptores que resultan incapaces, que serán relevados de sus funciones.

Se acordó, además, comisionar a los mismos abogados de la Defensa Municipal para que presenten un plan de organización de los trabajos de esta oficina, cuyas funciones van tomando tanto incremento.

A continuación se pasó a tratar del cierre de cantinas o despachos donde se venden bebidas alcohólicas, de acuerdo con la ley respectiva, asunto que tiene en estudio la Defensa y que se le recomienda activar. Se llamó especialmente la atención hacia la disposición del art. 89 que no admite excepciones de ninguna especie y es muy claro su texto.

En vista de la reglamentación del señor Ministro de Hacienda para la aplicación de la ley de estampillas y papel sellado, se encomendó también a la Defensa Municipal el estudio de su aplicación dentro de las tramitaciones de las oficinas municipales.

A este respecto se llamó especialmente la atención a la situación en que se encuentran los vendedores ambulantes, cuyos permisos los da la Municipalidad por muy corto tiempo, dos meses solamente, a fin de ejercer sobre ellos una vigilancia sanitaria activa.

En seguida se pasó a tratar de la clasificación de patentes, en vista de la demora con que se está haciendo este trabajo, lo que retrasa la percepción del impuesto correspondiente, y se acordó citar a la comisión una vez a la semana, los días Sábados a las 4.30 de la tarde.

El jefe del Servicio de Policía Local dió en seguida algunas explicaciones referentes al servicio rotativo establecido para los inspectores, los que permanecerán a cargo de la vigilancia de un sector a lo sumo dos meses, para ser en seguida trasladados a otro.

Se acordó, en seguida, después de breves observaciones, activar el cobro por derechos de desvíos para lo cual se encomendó al jefe de la oficina de control el estudio de los antecedentes de cada concesión de permiso para los indicados desvíos.

Varias reglas de procedimiento que se indicaron para obtener de los contribuyentes el pago de los impuestos fueron aceptadas y se recomendó su implantación en todas las oficinas.

La cuestión de los botaderos de basuras dió ocasión a un largo cambio de ideas. El señor Ugarte hizo presente que cada día este servicio se recargaba más, pues cada nueva zona de la ciudad en que se hacía obligatorio el servicio de alcantarillado importaba un recargo con el aumento de desperdicios que retirar de las casas, pues las acequias ayudaban a su desalojo.

Se hizo ver también que la cuestión del ensanche de las calles de la ciudad, que pasan a ser bienes nacionales, debe la Municipalidad pagar el valor de las expropiaciones.

El presupuesto se encuentra ya recargado con un millón quinientos mil pesos por pago de intereses de los empréstitos contratados para el pago de esas expropiaciones.

Hizo presente el señor Ugarte que hacía apenas poco más de un año que se había emitido un empréstito por seis millones de pesos y ya se habían acumulado nuevas deudas por el capítulo de expropiaciones ascendente a un millón de pesos. Citó a este respecto dos expropiaciones en el centro de la ciudad; la de la calle del Estado, entre Delicias y Moneda, donde se está edificando actualmente, cuyo monto asciende a 80 mil pesos y la de la calle de Bandera con Santo Domingo, por valor de 70 mil pesos. A medida que aumenta el progreso de la ciudad el valor de la propiedad sube y si se continúa en el cumplimiento de la ley de transformación de Santiago, en la forma absurda que la acuerda la ley, la Municipalidad se encontrará al fin con que no serán suficientes todas sus rentas para hacer frente al pago de intereses.

En vista de esta exposición del Alcalde, se acordó continuar en el estudio de este asunto y de formular un proyecto que se presentaría a la Municipalidad para elevarlo en seguida a los poderes públicos y hacerles presente esta situación para remediarla, ya sea suspendiendo los efectos de la ley de transformación, o algún otro arbitrio que se estime acertado.

La reunión se dió por terminada después de las ocho de la noche.

**Jefe de los Dispensarios Municipales**

Jefe ad-honorem de los Dispensarios Municipales ha sido nombrado el médico de ciudad doctor don Julio Bustos, en reemplazo del doctor don Mateo Concha, que presentó su renuncia con el carácter de indeclinable.

**ABARATAMIENTO DE LOS CONSUMOS**

**La venta de legumbres al peso.— Proyecto de reglamento para los vendedores ambulantes.—Los almacenes fiscales de subsistencia**

La Dirección de Subsistencias ha continuado empeñada en poner término a la instalación de los almacenes de artículos de consumo que han de servir al público en general y con especialidad a las clases trabajadoras de la ciudad.

No obstante estos trabajos, de suyo laboriosos, la Dirección ha atacado también otros puntos relacionados con el problema de la carestía de la vida.

**Venta de legumbres al peso**

Accediendo a lo solicitado en una comunicación de la Dirección de Subsistencias, la Alcaldía expidió ayer un decreto por el que ordena que desde el 15 de Abril próximo la venta de las habas, arvejas secas y en vaina, porotos granados y en tabla, ají verde, colorado y pimentón, espárragos, alcachofas, toda clase de mariscos y los sub-productos de las reses, es decir, las patas, las guatas, la sangre, etc., se hará al peso en conformidad a la ley respectiva.

**Reglamento para los vendedores ambulantes**

La Dirección de Subsistencias ha dado término ayer al proyecto de reglamento para los vendedores ambulantes de que dimos cuenta en nuestra información anterior.

Este proyecto que será enviado para ser sometido a la aprobación del Municipio es como sigue:

"Toda persona que desee dedicarse al comercio ambulante en el radio urbano de la ciudad, deberá tener un permiso que solicitará de la respectiva oficina municipal. Estos permisos durarán seis meses, y serán firmados por el jefe de la oficina con el visto bueno del Alcalde.

2.o Para ser vendedor ambulante se necesita cumplir con los siguientes requisitos:

a) Ser mayor de dieciocho años;

b) Saber leer y escribir;

c) Estar en posesión del carnet de identidad que da la ección de Seguridad de la Policía de Santiago, no debiendo tener dicho carnet ninguna anotación que signifique falta o delito; y

d) Tener un certificado de la Inspección Municipal de Higiene, en que conste que el solicitante no padece de ninguna enfermedad contagiosa o infecciosa.

Art. 3.o Los artículos de consumo sólo podrán llevarse en vehículos apropiados y completamente cerrados. Estos vehículos deberán ser pintados o forrados, tanto en su parte exterior como interior, con algún material lavable; y exhibirá el nombre y domicilio del vendedor y la procedencia de la mercadería cuando se trate de artículos elaborados.

Art. 4.o En ningún caso podrán dedicarse a hacer el mismo negocio más de dos personas conjuntamente.

Art. 5.o Todo vendedor ambulante deberá usar delantal y gorra blancos, en la forma ordenada por el decreto N.o .... de . .. de Febrero del presente año.

Art. 6.o Se prohibe a los vendedores ambulantes estacionarse en las vías o paseos públicos.

Art. 7.o Se prohibe a los vendedores ambulantes hacer su comercio en el radio comprendido entre la Avenida Mapocho por el norte, Delicias por el sur, Claras por el oriente y Morandé por el poniente.

Art. 8.o Los vendedores ambulantes deberán dar fiel cumplimiento a la ley de pesos y medidas de 29 de Enero de 1848 y a los decretos municipales de 7 de Noviembre de 1913 y 4 de Febrero de 1919.

Art. 10. La Inspección Municipal de . . . . . vigilará el extricto cumplimiento de este reglamento; y toda infracción a él será penada con multas de 10 a 40 pesos.

Art. 11. Este servicio estará a cargo de la Inspección Municipal de...

**Almacenes Fiscales**

Con bastante éxito han continuado funcionando los Almacenes fiscales instalados últimamente.

El almacén número 3 que se instala apresuradamente en el Mercado Central es posible que se entregue al servicio el Lunes próximo.

**Puestos de carne barata**

Ayer estuvo en la Dirección de Subsistencias el representante del concesionario que, bajo el control de la Dirección, expenderá dentro de poco carne a bajo precio.

Se habló de la conveniencia de isstalar estos puestos de carne anexos a los almacenes, para que ellos sirvan la misma clientela.

Después de tratarse de otros detalles de esta concesión el representantte anunció que partirá mañana a Buenos Aires para estudiar el problema de los frigoríficos y aplicarlos en esta ciudad.

# Crónica Policial

**PROCESO RUIDOSO.**— La Tercera Sala de la Corte de Apelaciones confirmó ayer por unanimidad el fallo del juez del crimen don Franklin de la Barra, que encargaba reos de homicidio al Prefecto de Policía de Los Andes don Juan de Dios Lagos, al sargento Guzmán, de la misma policía, y al oficial Alejo Greciet, de la policía comunal de Calle Larga.

Este proceso se inició con motivo de haberse encontrado el 3 de Febrero último en la parte de la cuesta de Chacabuco correspondiente al departamento de Santiago y como a una cuadra del deslinde con el departamento de Los Andes, los cadáveres ya en estado de descomposición de dos hombres, vivientes de Los Andes, de apellidos Araya y Fernández.

Aunque el proceso está aún en estado de sumario hemos podido saber que se ha establecido en él que la policía de Los Andes continuamente tomaba por sospechas a numerosos individuos, a quienes el Prefecto azotaba personalmente, los hacía afeitar de la cabeza, barba, bigotes y cejas y los ponía en seguida en libertad, sin enviarlos a disposición del juzgado. Que el 27 de Enero procedió en esa forma con nueve detenidos, de los cuales siete fueron puestos en libertad en la tarde del día 28, y que los otros dos, Araya y Fernández, fueron sacados con esposas en las manos, en la noche del día 28 por el sargento Guzmán, por orden del comandante Lagos, encontrándose sus cadáveres, como se ha dichco, seis días después.

Estos dos infelices estaban completamente afeitados, como salieron del cuartel, lo que prueba que la muerte se ha producido en la misma noche de su salida, sin que el pelo alcanzara a crecer; se notaban en sus cuerpos las señales magulladas de flagelaciones y cada uno había recibido tres balazos.

Se ha establecido también en el proceso que el oficial Greciet, en otras dos personas vestidas de uniforme, regresó al amanecer del día 29 a Los Andes por el camino de la cuesta.

El sargento Guzmán reconoció que sacó a las 21 horas, del 28, a los dos reos por orden de su comandante, pero dice que se los entregó a Greciet y a Greciet en los afueras del pueblo y que nada más sabe. El comandante Lagos y el oficial Greciet niegan, pero no han podido establecer donde permanecieron esa noche y la madrugada del 29.

La investigación ha establecido también que el Prefecto Lagos no sólo azotaba a los reos sino a los guardianes, uno de los cuales resultó herido en un hospital, que destrozaba por su propia voluntad a personas que estimaba sospechosas, amenazándolas con la muerte si volvían al departamento, y que con gran frecuencia prescindía en absoluto de las autoridades judiciales, teniendo a algunos presos en su cuartel por varios días.

En la ciudad de Los Andes este proceso ha despertado gran interés y es el tema de todas las conversaciones, siendo numerosas las personas que defienden al Prefecto, entre ellas el Gobernador Bolados Cárcamo y que dicen que el comandante Lagos era un antiguo funcionario muy honrado y que su único defecto podría ser su exceso de celo en el cumplimiento de su deber; pero otros reconociendo su honradez lo acusan de atrabiliario y cruel.

El oficial Greciet, que había tenido anteriormente otros procesos, uno de ellos por homicidio, murió represivamente en la Cárcel de Santiago hace cuatro días, y se cree que pueda haberse envenenado, por lo que sus vísceras han sido enviadas para su examen al Instituto de Higiene.

**GENEROSA ACCION.**— El 19 de los corrientes dejó de existir el empleado de la Penitenciaría de esta ciudad, comisario José A. Muñoz que siempre se distinguió por su celo en el cumplimiento del deber. Los penados del establecimiento le tenían gran aprecio por la rectitud con que los trataba y por la atención que gastaba con ellos.

No es de extrañar, entonces, que al momento de saber su muerte, se apresurasen a solicitar permiso para hacer una subscripción que tuviera a ayudar la aflictiva situación en que quedó su numerosa familia. Cada reo se esmeró en acudir a mediar esta desgracia y de aquí que han conseguido reunir la suma de **mil pesos**, cantidad subida si se toma en cuenta que ese dinero le cuesta la privación de muchas de sus apremiantes necesidades. Como ya se dijo, la idea nació de ellos mismos, sin exigencia de nuestra naturaleza, lo que hace más meritoria aún esta acción.

Este rasgo pone de manifiesto el aprecio de que gozaba el comandante Muñoz entre los reclusos y es una hermosa lección de caridad y gratitud, virtudes que no sólo en esta ocasión han demostrado los penados, sino en muchísimas otras ocasiones que ya conoce el público.

Además, una vez más, pone en relieve que la mayor parte de los reclusos guardan en sus corazones nobles sentimientos, que los hacen mirar, no como criminales sino más bien, como desgraciados, dignos de mejor suerte.


¡Llego llego! MOTORES ELÉCTRICOS CONSULTEN NUESTROS PRECIOS

DONDE RAAB, BELLETY C.ª ESTADO 235

Dr. GIANELLI

Especialidad en sífilis, piel, vías urinarias.

21 DE MAYO 562

Consultas: 1 a 6.

Propiedad de Renta

Véndese magnífica propiedad de esquina, en calle de Arturo Prat. Consta de 6 casas habitación y almacenes. Edificio moderno y sólido. Produce: $ 1,000 mensuales. Debe $ 20,000 a la Caja.

PRECIO: $ 100,000

Carlos Latorre H.

1109 - CATEDRAL - 1109

Artículos Enlozados

Completo surtido en ollas, cacerolas, tazas y jarros lavatorios, etc.

PRECIOS MUY CONVENIENTES.

MERCERIA Y PAPELERIA "EL SOL"

MANUEL FERNANDEZ L.

Puente 696 - Teléfono 2687

Juventud, divino tesoro...

Aprisionada en vuestras mejillas, para que la rugosa mano del tiempo no descomponga el terciopelo del cutis, ni el triunfo de la morada, recurriendo a las finísimas y admirables Creaciones.

"FLORES DEL CAMPO"

Colonia, Jabón, Extracto, Polvos, Loción, Brillantina y Ron Quina de la Perfumería Floralia de Madrid.

CHACRA

CON BUENOS TERRENOS PLANOS REGADOS, A 20 MINUTOS DEL CENTRO DE SANTIAGO, Y CON GRAN FUERZA HIDRAULICA, TIENEN ENCARGO DE VENDER

DIAZ & LLONA

SUCESORES DE JOAQUIN DIAZ B. 23-C

OCASION

ENSANCHES de GATH & CHAVES

Puertas, vidrieras, marcos y rejas de fierro, se venden en perfecto estado.

Galería Beeche Of. N.° 5

RECETAS garantidas.
PRECIOS bajos.
ATENCION esmerada.
SERIEDAD absoluta

CARACTERIZAN LA

Farmacia Española

DE

A. PENA Y CÍA.

Ahumada 318-Casilla 3499-Teléf. 367

Cómprenos Ud. hoy mismo y quedará convencido.
Continuamente obsequiamos a nuestros clientes.

# PROGRESOS AGRICOLAS

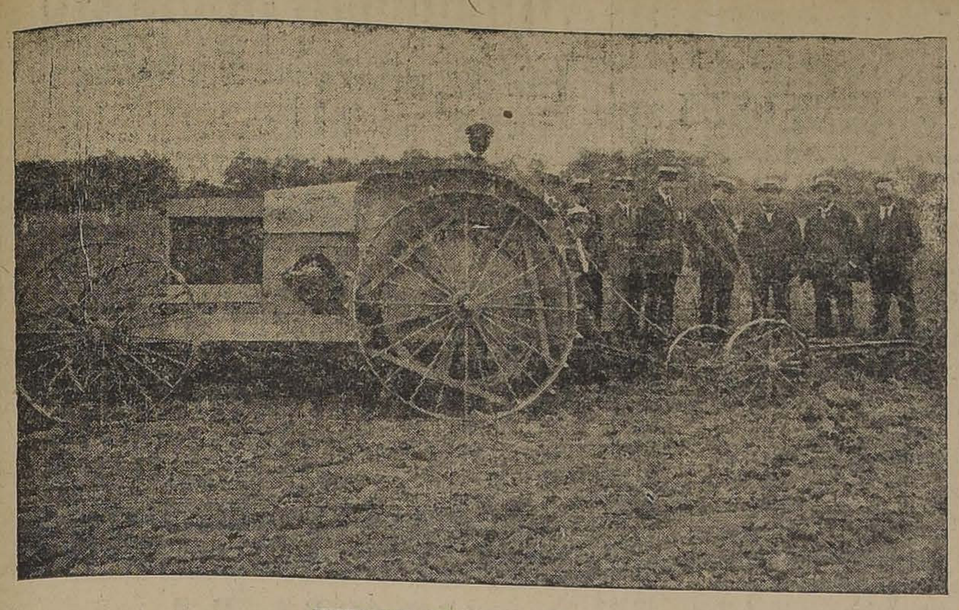

VISTA DEL TRACTOR PARRETT

Nuestro país, dentro de la esfera de producción mundial, va adquiriendo ya, gracias al fomento y desarrollo de la agricultura, un puesto envidiable. La cordura del hombre de campo, que ve en la labor de la tierra un porvenir exento de lastimosas caídas, en cada época del año esparce sobre el surco la simiente que ha de transformarse en poco tiempo en la riqueza apetecida.

Decía un hombre público, que conoce a fondo estos asuntos que si Chile se preocupara un poco más de fomentar la agricultura, no se haría esperar el bienestar positivo que se esparciría por todos los puntos de la República. Y así es en efecto. En las regiones donde tales labores son un hábito y talvez una práctica exenta de temores, las provincias, las ciudades y los pueblos respiran esa tranquilidad que da la verdadera posesión de un ideal muchas veces realizado.

Ha pasado lo mismo en Estados Unidos, y muchos Estados de ese gran país son esencialmente agricultores. Allí han nacido los hombres que, después de realizar prodigios para incrementar su propio peculio, se han entregado de lleno a los análisis, a la solución de difíciles y complicados problemas de mecánica, con el fin de obtener la verdadera eficiencia del trabajador y del dueño de fincas o de fundos.

Poco a poco fueron pensando, dando vueltas al mismo pensamiento, dejándolo en reposo otras veces hasta encontrar el punto de partida que debía servir de base al éxito futuro. Ya es un procedimiento de abono, el que se descubre, ya un arado, ya un tractor, etc., que formen una larga escala de aparatos útiles al hombre en la agricultura.

En la ciudad de New York se inventó recientemente la máquina más perfecta para labrar la tierra, abrir surcos profundos y convertir las honduras en depósitos de vida para las semillas que, fecundadas, han de dar provecho a todos los países y a la humanidad en general.

El **"Tractor Parret"**, cuya perfección es innegable **habla por sí sólo. "Speak for itself"**, y un sólo hombre lo puede manejar.

Su estructura es fácil: está hecho de siete canaletas de acero, provisto de barras del mismo metal en forma de cruz en el sentido longitudinal y trasversal del carro; la plataforma está revestida de acero y se apoya en el frente en una especie de castillo del mismo metal que se sujeta en ambos lados.

### CENTRO DE GRAVEDAD

Es de importancia capital en los tractores de que el centro de gravedad se encuentre lo más abajo posible, como sucede con el TRACTOR PARRETT. El centro de gravedad en esta forma en un tractor es una garantía de que no correrá peligro de volcarse en la tierra recién abierta, arada o quebrada. Para apreciar esta circunstancia, es decir, para apreciar el mérito del **Tractor Parrett**, por su centro de gravedad, basta enunciar el hecho de que un costado puede levantarse hasta 30" del suelo sin que el vehículo se de vuelta.

### FLEXIBILIDAD

Se entiende por flexibilidad en un tractor el hecho de que éste pueda ajustarse a las condiciones del terreno por accidentado que sea. Esto lo consigue el TRACTOR PARRETT mediante el espigón que sostiene el eje delantero y que le permite oscilar libremente hacia arriba y hacia abajo. Esta flexibilidad lo hace único en su género. Además, sus tres puntos de soporte demuestran la superioridad del TRACTOR PARRETT sobre los demás.

### RUEDA FRONTAL

La elevada rueda frontal del TRACTOR PARRETT le permite trabajar en terreno blando y escabroso con una pérdida de potencia mucho menor que si estuviera provista de una pequeña rueda delantera. Esta potencia que se ahorra transformarse, en cambio, en trabajo útil.

La cantidad de fuerza que rinde la máquina y que se emplea en trabajo útil, es lo que en realidad determina su potencia. Para apreciar el valor de la rueda alta frontal que tiene el TRACTOR PARRETT, es menester únicamente presenciar el trabajo de un tractor provisto de rueda frontal pequeña; la diferencia es fácilmente apreciable. El TRACTOR PARRETT camina sobre terreno desigual o blando; el tractor provisto de una rueda pequeña no pueda, en cambio, hacer esto.

La palanca que hace una rueda grande es mayor que la de una pequeña, y como es natural, se puede levantar un peso mayor con la misma fuerza si en vez de emplear una palanca chica se utiliza una más grande. Este es el principio en el cual se encuentra basado la rueda alta, y ésta es también la razón de por qué el TRACTOR PARRETT tiene una rueda frontal elevada.

### PROPULSION DIRECTA TANTO PARA EL ENGRANAJE SUPERIOR COMO PARA EL INFERIOR

El TRACTOR PARRET posee propulsión directa, tanto para el engranaje superior como para el inferior.

### TIPO DE VOLANTE REGULADOR SENSITIVO, CONECTADO CON EL CARBURADOR, LO QUE ASEGURA A TODAS LAS DIVERSAS VELOCIDADES, UN MINIMUM DE CONSUMO DE COMBUSTIBLE

Cada partícula de gasolina que penetre a los cilindros y no sea requerida para su uso inmediato, se pierde. El regulador sensitivo admite únicamente la cantidad exacta de combustible que sea necesario hacer penetrar a los cilindros para cada carrera y que baste para el trabajo del instante. Esto hace que el consumo de combustible se reduzca al mínimum posible. Esta es también una de las razones por qué el TRACTOR PARRETT, en muchas pruebas, ha conseguido arar con más economía que muchos otros. No es el precio del combustible el que es menester tomar en cuenta para esto, sino la economía en el trabajo. Para trillar, triturar piedras, cortar para ensilaje, etc., y en general, para aquellas operaciones en las cuales se necesita a cada instante emplear fuerza diferente, la máquina jamás cambia perceptiblemente su velocidad, sino que desarrolla toda su potencia bajo estas circunstancias diversas.

### EL HECHO DE QUE LAS PARTES SOMETIDAS A TRABAJO CORRAN EN UN BAÑO DE ACEITE, ES UN GRAN BENEFICIO PARA EL PROPIETARIO

¿Cuánto pagaría usted por un automóvil cuyas partes motrices se encontraran expuestas a la suciedad y al polvo del camino? Muy poca cosa. Es mucho más importante en estos tractores el hecho de que sus partes sometidas al trabajo se encuentren protegidas, que en las de un automóvil, debido a que ningún tractor se mueve lo suficientemente ligero para poder huir de su propio polvo como los autos. Las partes vitales del TRACTOR PARRETT se encuentran cuidadosamente encerradas y corren en un baño de aceite. Como un ejemplo de la durabilidad que se consigue mediante este sistema, puede citarse el caso de que diversas piezas del aparato que se han encontrado en servicio constante durante dos años, han sido encontradas, al examinárselas, en perfecto estado.

### ACCESIBILIDAD A LA MAQUINA Y A LA TRANSMISION

La cubierta del TRACTOR PARRETT es removible, permitiendo así que cualquiera parte de la máquina sea accesible inmediatamente. El armazón principal está construído en tal forma, que las diversas partes de la máquina puedan ser examinadas sin perturbar el funcionamiento del motor. Inmediatamente detrás de la máquina existe el espacio suficiente desde el cual la bomba del aceite, el carburador y la transmisión, son fácilmente accesibles.

Las ruedas de atrás son intercambiables, lo que le da el doble de vida a esas partes.

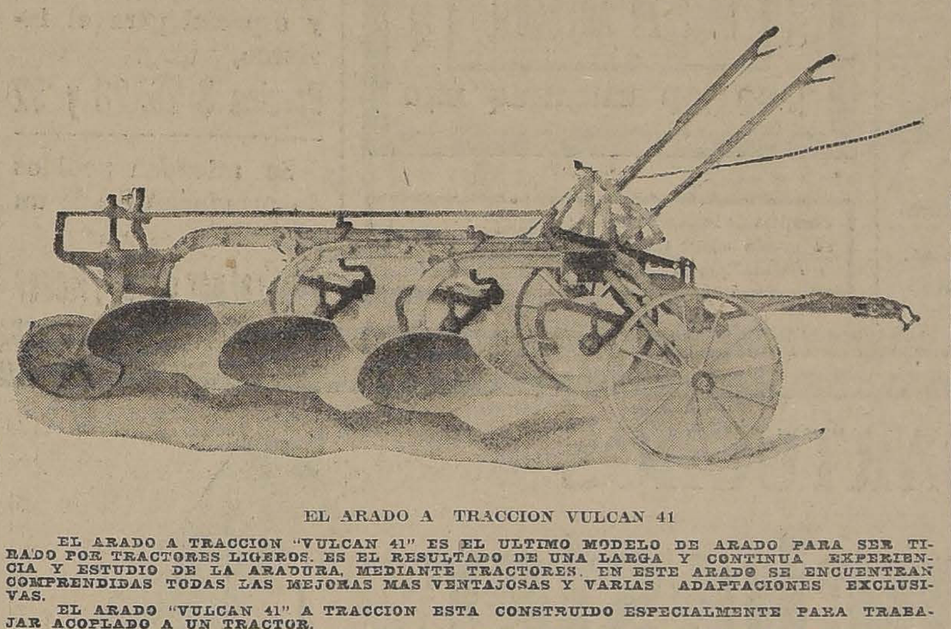

EL ARADO A TRACCION VULCAN 41

EL ARADO A TRACCION "VULCAN 41" ES EL ULTIMO MODELO DE ARADO PARA SER TIRADO POR TRACTORES LIGEROS. ES EL RESULTADO DE UNA LARGA Y CONTINUA EXPERIENCIA Y ESTUDIO DE LA ARADURA, MEDIANTE TRACTORES. EN ESTE ARADO SE ENCUENTRAN COMPRENDIDAS TODAS LAS MEJORAS MAS VENTAJOSAS Y VARIAS ADAPTACIONES EXCLUSIVAS.

EL ARADO "VULCAN 41" A TRACCION ESTA CONSTRUIDO ESPECIALMENTE PARA TRABAJAR ACOPLADO A UN TRACTOR.

DA VUELTA ENTERAMENTE LA TIERRA, TRABAJE LIGERO O DESPACIO EL TRACTOR.

TRABAJA PERFECTAMENTE Y PUEDE CAVAR HASTA 12" DE PROFUNDIDAD.

MUELE BIEN EL PISO Y LO DEJA EN EXCELENTES CONDICIONES PARA LAS PREPARACIONES POSTERIORES.

TRABAJA, A PESAR DE TODOS LOS OBSTACULOS, Y EN CONDICIONES EN QUE MUCHOS OTROS FRACASAN. LIMPIA EL SURCO COMPLETAMENTE, DEJANDO UNA SUPERFICIE LIMPIA, ANCHA Y LISA, QUE ES GARANTIA PARA AQUELLOS TRACTORES QUE TIENEN UNA DE SUS RUEDAS MOTRICES QUE CORRE POR EL SURCO.

EL ARADO "VULCAN 41" PUEDE SER MANEJADO POR UN HOMBRE, EL QUE OPERA EL TRACTOR, A CUYO EFECTO LAS DIRECCIONES SE ENCUENTRAN EN POSICION ADECUADA Y AL ALCANCE DEL OPERADOR. UNA PALANCA DETERMINA LA PROFUNDIDAD DEL SURCO Y OTRA SIRVE PARA MANTENER A IGUAL PROFUNDIDAD TODOS LOS SURCOS QUE VA HACIENDO EL ARADO, EN FORMA DE QUE TODOS ELLOS RESULTEN IGUALES. LAS PALANCAS SE ENCUENTRAN PROVISTAS DE PODEROSOS RESORTES, ASI ES QUE PUEDEN ACCIONAR FACILMENTE.

El limpiador a aire mantiene siempre el motor limpio, removiendo el polvo y la tierra que pueda contener el aire antes de penetrar al carburador Esto no solamente salva al motor, sino que alarga la vida del carburador, que es a menudo la causa de cuantiosos gastos de reparaciones debido al desgaste de sus partes.

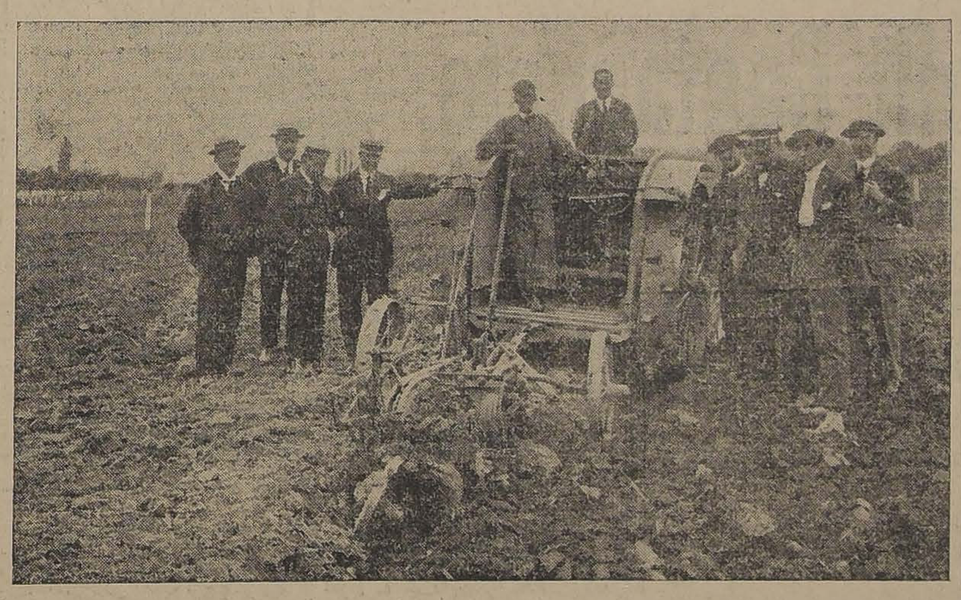

TRABAJO HECHO EN LA QUINTA NORMAL, EN PRESENCIA DEL DIRECTOR DE LA QUINTA, SEÑOR ROJAS HUNEEUS, Y DEMAS PROFESORES. (CRUZANDO A 40 CENTMTS.)

### COJINETES DE BOLAS, QUE SE ALINEAN POR SI MISMOS

Un cojinete de bola que se alinee por sí mismo, significa un cojinete que funcionará siempre bien, se encuentre el eje exactamente en línea o no. Los cojinetes anti-fricción usados en el TRACTOR PARRET han soportado diversas pruebas y se han demostrado como superiores a cualesquiera otros. Reducen la fricción a un mínimum. Todos estos cojinetes se encuentran constantemente en aceite.

### CONTROL SIMPLE

El operador está precisamente colocado en el lugar desde donde puede vigilar los arados y otras máquinas.

El operador puede saber si los arados están trabajando en debida forma o no, o si el disco o rastrillo está haciendo su labor en forma adecuada. El operador de un TRACTOR PARRET está en situación de poder vigilar minuto por minuto el trabajo de su maquinaria.

### TRACTOR PARRET EQUIPADO PARA QUEMAR KEROSENE O GASOLINA

El TRACTOR PARRET está provisto de un sistema que le permite emplear kerosene, gasolina o una mezcla cualquiera de ambas.

### TRABAJO HECHO POR EL "TRACTOR PARRETT" EN EL FUNDO "EL SALTO"

Uno de los redactores de nuestro diario, comisionado para presenciar los trabajos del TRACTOR, nos dice:

El TRACTOR pudo hacer perfectamente una labor diaria de tres cuadras, pues, empleando el ARADO VULCAN, de que está dotado, y que es extensible a 12, 14 y 16", puede hacer una zanja de un metro 25 centímetros, con 16" pulgadas, en terreno duro y con un consumo de 4 galones por cuadra, demorando 3 horas en arar una cuadra a una profundidad de 20 a 25 centímetros, profundidad que no se puede obtener por cierto con bueyes ni con los arados que se usan actualmente en nuestros fundos. Es de gran interés para el poseedor de un tractor el poder arar lo más temprano y pronto posible. Por lo tanto, le es conveniencia arar 12 a 14 horas diarias, pues se comprende que en una hora que trabaje el tractor amortiza una parte de su valor.

Se tuvo el TRACTOR PARRETT en la Quinta Normal durante 15 días, donde se está haciendo un informe detallado de su labor.

En el criterio de todos los agricultores ilustrados, deben persistir estas ideas: que países agrícolas como los Estados Unidos de América, Canadá, Francia, México, etc., y aún países de Sur América, usan ya el tractor con gran profusión, y con resultados prácticos de economía y rapidez; resultados que se pueden obtener con el TRACTOR PARRETT, que ha demostrado sus grandes cualidades por ser el más experimentado hasta la fecha en el país.

Agréguese, además, que, dados los buenos resultados obtenidos en sus propiedades agrícolas, la firma Duncan Fox y Co. se ha cerciorado, después de haber ensayado cuatro marcas diversas, que los tractores "PARRETT" eran los más apropiados para los países sur americanos, habiéndose colocado a la fecha en toda la costa del Pacífico más de 200 de estos tractores.

A fin de darlos a conocer, enviaron algunos para su ensayo al fundo "Culipran", de Melipilla, de propiedad de don **Guido Woodhouse**, y después al fundo "El Salto", de **don Alberto Riesco**; a la **Quinta Normal**, a **Renaico**, a la hacienda **Rihue**, de **don Gmo. Scott**, y a **Concepción**, en el fundo **Hualpencillo**, de **don Rafael Prieto**. El éxito más completo fué la demostración pública que en "El Salto" dió el TRACTOR PARRETT, donde fueron vendidas las ocho primeras máquinas, correspondiéndoles a las primeras personas que presenciaron los ensayos.

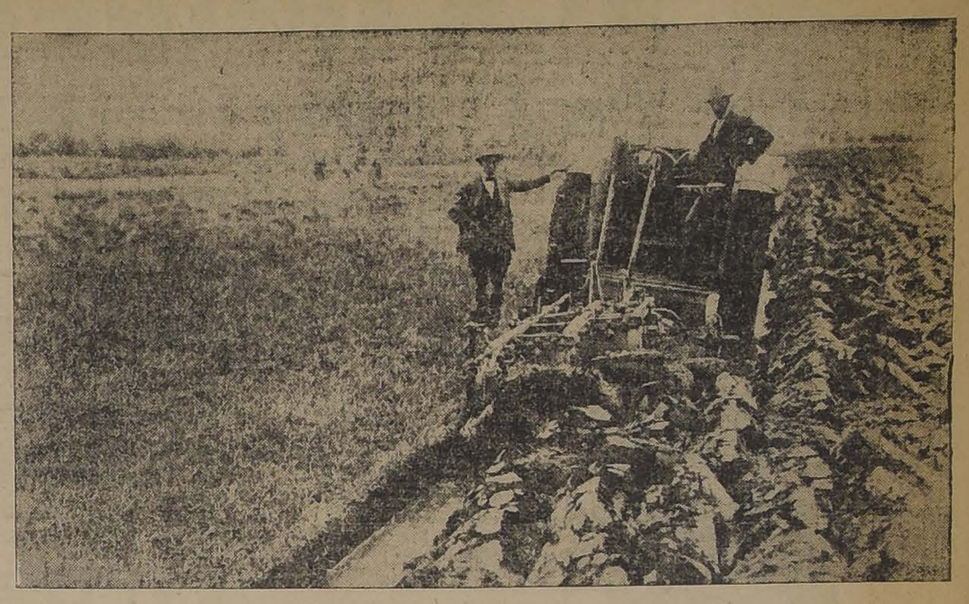

TRABAJO HECHO EN EL FUNDO EL SALTO, DE DON ALBERTO RIESCO, ROMPIENDO A 25 CENTIMETROS

Correspondió al señor **Luis Larraín**, presidente de la Sociedad Nacional de Agricultura, adquirir el primer TRACTOR, después de haberlo visto trabajar escasamente también han adquirido tractores los señores **Jorge Matte, Guido Woodhouse**, y **Orlando Ghiguiotto**.

Dada la buena aceptación que han tenido estos tractores, la firma DUNCAN, FOX Y CO., ha pedido a la Fábrica, un gran lote de estas máquinas, las que esperan recibir dentro de algunos días más. El tractor es un automóvil rústico, destinado a reemplazar la fuerza del buey en las faenas agrícolas. El PARRETT está provisto de un motor "Buda" de 4 cilindros en bloque. La potencia del motor es de 25 HP. efectivos, girando a razón de 1,000 revoluciones por minuto. El Gobierno del tractor se hace con suma facilidad, pues es más sencillo que un automóvil. El bastidor en forma de [ está montado sobre tres puntos de apoyo, de manera que es adaptable a cualquiera superficie por irregular que sea. Es accesible a todas las piezas, permitiendo un fácil ajuste y un desarme muy rápido.

El motor "Buda" está dotado de un filtro de aire especial, que permite que el carburador tome aire a través del agua; de esta manera el polvo o materias extrañas no pueden ir al interior de los cilindros del motor. En cuanto al enfriamiento del motor, se hace por una bomba centrífuga, permitiendo guardar el calor suficiente para una breve combustión de la parafina. La polea para la correa está montada directamente sobre el eje cigüeñal. Todos los engranajes son de acero cortado y no lleva engranajes cónicos sin fin o fricción que haga disminuir la fuerza, y ocasione descomposturas.

El motor está dotado de un vaporizador especial que calienta el vapor del petróleo y lo mezcla con aire puro y húmedo, produciendo una mezcla por demás explosiva.

Una de las grandes cualidades del TRACTOR PARRETT es el tener ruedas bastante grandes, que lo hacen por lo tanto vencer cualquier obstáculo y que con frecuencia se encuentran en nuestros campos, y donde se puede apreciar mejor esta ventaja, es en la rotura de tierras que ya han sido sembradas, y donde el camellón regularmente tiene una dimensión igual al diámetro de las ruedas de la mayoría de los tractores que se conocen, motivo por el cual suelen romperse los ejes delanteros, no pasando esto con los tractores "PARRETT", qué tienen ruedas delanteras de 46" de diámetro, lo mismo que las matrices, o sean, las ruedas de atrás, 60"x10".

Además, posee un regulador automático el motor, por el cual el conductor no tiene que preocuparse por la aceleración de éste, siendo su movimiento matemático, pues está montado sobre el eje que mueve la bomba y el magneto. Además, este regulador no permite que el motor marche sin carga cuando se levantan los arados, evitando los desajustes ocasionados en la mayoría de los casos por frecuentes marchas en vacío.

Pudimos apreciar la facilidad de su manejo, pues, una vez el tractor trabajando en el zurco, éste se guía solo, lo que es una gran ventaja por ser la labor del conductor de limitarse tan sólo a las curvas. El tractor puede usarse también en trabajos estacionarios a 1,000 revoluciones por minuto, para mover cualquiera maquinaria agrícola, como ser: trilladoras, segadoras, sembradoras, cortadoras, etc.

Damos a continuación las características generales del TRACTOR PARRETT.

Motor "Buda" de 4 cilindros, 4 ciclos; calibre de los cilindros, 4 1|4" por 5 1|2" de carrera.

Culate de los cilindros admovibles, permitiendo el acceso a los cilindros, válvulas, etc.

Lubricación por presión.

Encendido por magneto de alta tensión.

Sistema de alimentación a parafina por gravedad.

Velocidad: 2 adelante, y una de retroceso, haciendo un recorrido en 2 3|8 milla por hora, y en la alta, 4 millas por hora, siendo en la de retroceso 1 4|5 milla por hora.

Transmisión de engranajes bañados en aceite.

Marco de acero de 7" excepcionalmente firme, sobre el cual depende toda la estabilidad del tractor, teniendo el centro de gravedad bastante bajo.

Radio de vuelta, de 9' y 8".

Peso del tractor, 2,420 kilos.

Frente y engranajes, completamente protegidos.

Radiador de gran capacidad y superficie de enfriamiento, lo que no permite que pueda hervir el agua de refrigeración de los cilindros, como frecuentemente ocurre con otros tractores.

El precio del Tractor Parrett es de £ 650, inclusive arado y dos rastras de discos y clavos.

Continuando sus interesantes informaciones el redactor de nuestro diario, nos dice:

### HE HECHO LA COMPARACION DEL TRABAJO DE TRES CUADRAS CON BUEYES, CON EL TRABAJO DE TRES CUADRAS CON E LTRACTOR "PARRETT"

Para poder trabajar a una profundidad de más o menos 25 cmts. sólo se puede hacer con una yunta, que hace al día una tarea, o sea, la sexta parte de una cuadra. Para hacer tres cuadras, se necesitarían 18 arados y 78 bueyes, o sean, 80 con los imprevistos.

| | |
|---|---|
| 18 hombres a $ 3 diarios en 30 días | $ 1,620 |
| 1 mayordomo | 80 |
| 1 vaquero | 40 |
| Talaje de 80 bueyes, a $ 6 mensuales, en | 480 |
| Mortandad de bueyes al 2 por ciento y a $ 350 cada uno | 700 |
| Interés del capital $ 28,000 en bueyes al 10 por ciento mensual | 233 |
| Interés del capital sobre arados, yugos, aperos, etc., $ 100 en $ 1,800 | 180 |
| Amortización, del capital | 468 |
| | $ 3,799 |

que, divididos entre 30 días, da $ 126 por día, y como se han hecho 3 cuadras, el precio de la cuadra será de $ 42 por cuadra, con una profundidad de 0.25 cms., trabajando con bueyes. En este cálculo se ha tomado intereses y talajes por un mes.

El Tractor cuyo capital con su arado y sus rastras está calculado alrededor de $ 16,000, y puede durar 1,000 en trabajo efectivo, gasta por día lo siguiente:

| | |
|---|---|
| 60 litros de parafina de 115 grados a $ 0.90 litro | $ 54.00 |
| 1 litro de bencina para la partida | 1.— |
| Jornal del conductor | 5.— |
| Aceite, grasa, etc | 2.— |
| Amortización al día sobre 1,000 días | 16.— |
| Interés del capital al 10 por ciento anual por día | 43.— |
| Imprevisto | 1.50 |
| | $ 122.50 |

cuya tercera parte es $ 40.83.

Esto es en el caso de que el tractor haga tan sólo 3 cuadras diarias. Bien puede hacer 4 cuadras en el día y en todo caso en igualdad de costo el trabajo del tractor es perfecto, y hecho en determinado tiempo.

### SECCION TECNICA EN SANTIAGO

Su sección técnica, a cargo del señor ingeniero **Don Carlos A. Catter**, tiene ya un numeroso y competente personal de mecánicos que atienden diariamente a la clientela. Los grandes conocimientos profesionales del señor **Catter** y la seriedad y prestigio de la CASA DUNCAN, FOX Y CO., son una verdadera garantía del éxito general de las maquinarias de que hemos hecho mención.

La CASA DUNCAN, FOX Y CO., recibirá en pocos días más una regular cantidad de estos aparatos.

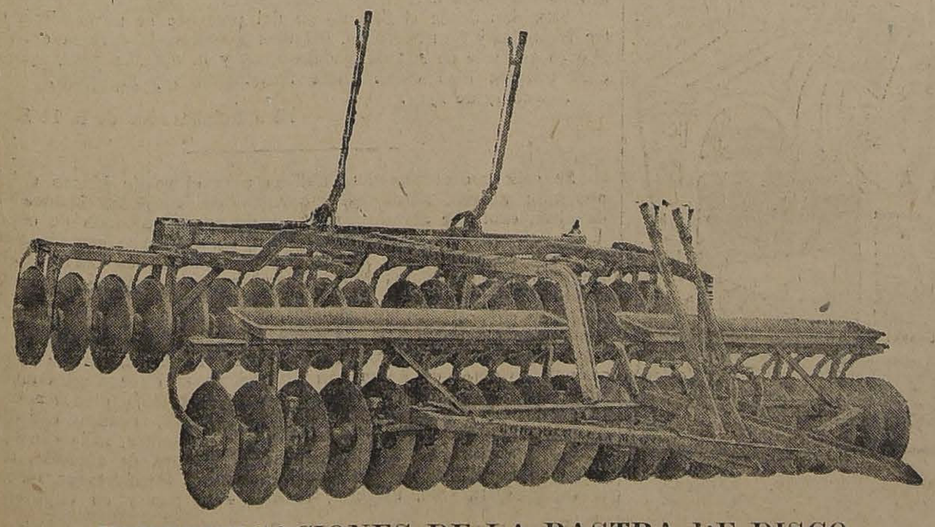

ESPECIFICACIONES DE LA RASTRA DE DISCO

ES DE 32 DISCOS DE 16 PULGADAS, QUE HACEN UNA LABOR DE 8 PIES DE EXTENSION. LA RASTRA HACE UNA LABOR PERFECTA PULVERIZANDO LA TIERRA. PESA 1.119 LIBRAS.

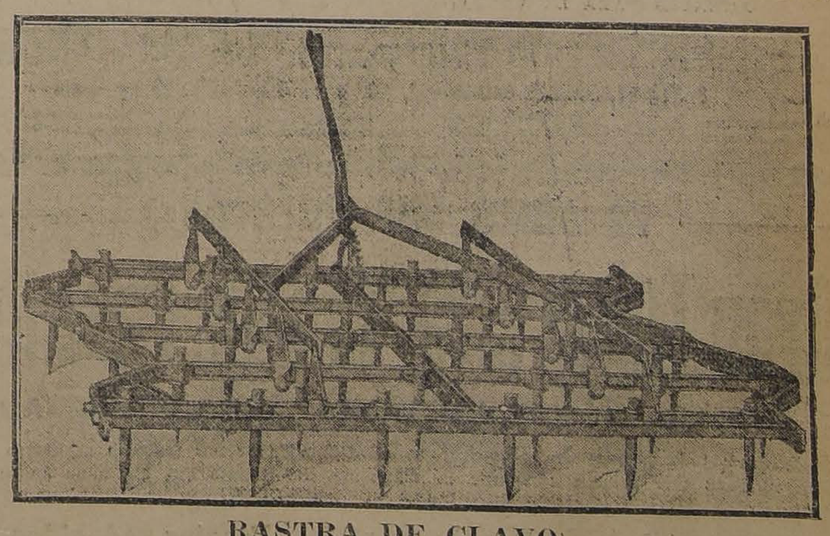

RASTRA DE CLAVOS

ESTA RASTRA ES DE 50 CLAVOS DE DOS SECCIONES Y ABARCA 8 PIES DE EXTENSION. PESA 800 LIBRAS. HACE BUENA LABOR PARA SACAR LAS YERBAS, PIEDRAS, GRAMA, MALEZA, ETC.

# "LA UNIVERSAL"

## Ofrece las últimas novedades en calzado para señoras y caballeros

Botas de altas novedades, muy finas modelos Europeos y Americanos.

"Para colegiales" tenemos un gran surtido y se garantiza el artículo.

BOTIN BOXCALF Sólo por $ 18.00 — BOTA CABRITILLA Sólo por $ 14.50

La única casa en Santiago que puede ofrecer una baratura del 50 % sobre las demás casas.

Consulte Precios

"La Universal"

DELICIAS 2602
ESQUINA DE MOLINA
Teléfono Inglés 105 Estación
Correo 2 - Casilla 4602

LORENZO AMENGUAL

Comprando 10 pesos se puede sacar un AUTOMOVIL — El sorteo del Auto se llevará a cabo el 30 de Mayo del presente año.

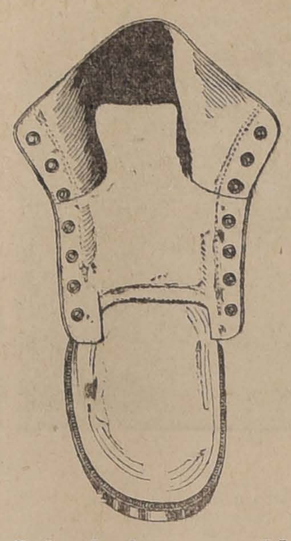

Calzado impermeable estilo Inglés para cazador, muy recomendable en el trabajo de minas, y especial para el invierno,

Precios $ 26, 28 y 32

Se atienden pedidos de provincias desde un par.

Venta al por Mayor y Menor

# Almanach Hachette

Petite Encyclopédie Populaire de la Vie Pratique
Pour 1919

En Rustica 3- Encuadernado en piel 6

Acaba de recibir una nueva remesa la

## Libreria Nascimento

Ahumada 265- Casilla 2298

*M. C. Jorge N.*

# Acaba de Llegar

El surtido más elegante y mejor escogido para satisfacer el gusto más exigente en

## Terciopelos de Lana

LO MAS FINO

Terciopelos gamuza gran moda.
Gersinas gran frantasía.
Paños para trajes y abrigos.
Terciopelos de seda para vestidos y sombreros.
Terciopelos ingleses todos colores.

## EN ALFOMBRAS

de una pieza en todos los tamaños y clases.

Pisos, Linoleum y Guardas, el surtido más completo.

## Pérez, Viguera y Cía.

ESTADO 234 Y 238

Casilla 3874. - Teléfono Inglés 2038

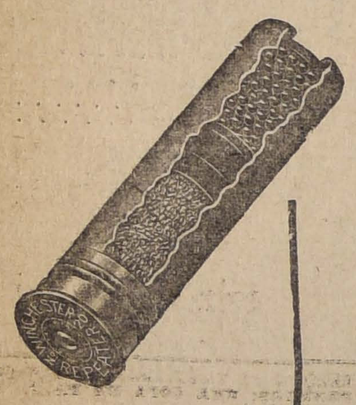

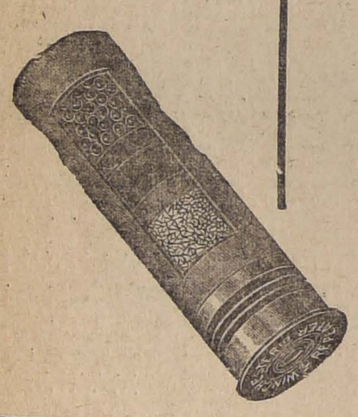

# CARTUCHOS Winchester

BALLISTITE INFALIBLE

Calibre 12=16=20=32 y 410

A PRECIOS SIN COMPETENCIA

OFRECEN

## Fratelli Castagneto

Alameda y San Martín

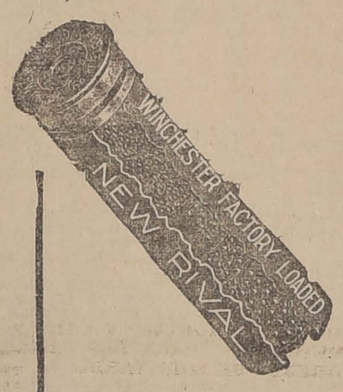

# VENDEDOR DE VINOS FINOS

NECESITA

LEON BORIE y Cía., Bandera 168

24-C

# FERROCARRILES DEL ESTADO

SUSPENSION DE TRENES Y CAMBIO DE SERVICIO DE COCHES DORMITORIOS

Desde el 1.o de Abril próximo se suspenderá entre Alameda y Victoria la carrera de los trenes nocturnos números 11 y 12. El tren número 11 sale de Alameda los Martes, Jueves y Sábados, a las 21.30; y de Talca, a las 3.46. El número 12, sale de Victoria los Miércoles, Viernes y Domingo, a las 11.02; y de Talca, a las 21.38.

Desde la misma fecha se establecerá el siguiente servicio de coches dormitorios:

Alameda a Talcahuano y vice-versa: Correrá un coche diariamente en ambos sentidos.

Alameda a Temuco y vice-versa: Saldrá un coche de Alameda los días Miércoles Viernes y Domingos, para regresar los Martes, Viernes y Domingos.

Alameda a Valdivia y vice-versa: Saldrá coche de Alameda los días Lunes y Jueves, para regresar los Miércoles y Sábados.

Alameda a Osorno y vice-versa: Saldrá coche de Alameda los días Martes y Sábados para regresar los Lunes y Jueves.

EL ADMINISTRADOR DE LA 2.a ZONA.

Marzo 22 de 1919.

TRENES DEL RAMAL A SAN ANTONIO

Desde el Domingo 23 del actual, dejarán de correr los trenes de excursión a San Antonio.

También desde el Sábado 22 del presente se suspenderá, entre Melipilla y San Antonio, los días Sábados, la carrera del tren N.o 49 que sale de Alameda a las 13.05 y la del N.o 50-A, que en esos mismos días corre entre San Antonio y Melipilla.

Marzo 17 de 1919.

El Administrador de la II Zona.

25-C

Se solicitan propuestas públicas para el 29 de Marzo próximo, por: aceros, alambres, bigornias de cuernos, bronce en planchas, cable de alambre, cadenas de acero, cañerías de cobre, id. de fierro negro, clavos de alambre, id. de fierro cortados, cobre redondo en barras, id. en planchas, codos de fierro negro, combos de acero, coplas de fierro galvanizado, curvas de fierro, esterilla de fierro, fierro homogéneo Lowmoor, id. Staff, id. acanalado y galvanizado, id. en lingotes, fuelles de mano, gatas de cremallera y de tornillos, golillas de fierro, hojalata, manguera de lona con goma, id. de goma, molejones de piedra, id. de esmeril, palas, pernos de fierro con tuercas, id. con rosca para madera, id. para tapas de cajas graseras, pez de castilla, piedra pomez, plomo en planchas y en lingotes, plombajina, potasa cáustica, puntas de alambre, remaches de fierro y de cobre, soda cáustica, soldadura de bronce, suelas, tees de fierro, tela de alambre, tornillos para mecánicos, tubos de acero para locomotoras, id. para calderos, tuercas, uniones, vidrios, zinc liso y en lingotes.

Bases y antecedentes en el Departamento de Materiales y Almacenes (Estación Alameda).

Santiago, 27 de Diciembre de 1918. c—29

# Establecimientos Químicos del Recreo

RECREO - VALPARAISO

(Camino Plano) - Casilla 4325. — Teléfono Inglés 39, Recreo

Ofrecen los siguientes productos a precio de fábrica, por grandes y pequeñas cantidades:

CARBOLINEUM. — La pintura más económica y la mejor para madera.
NAPHTO-CARBOL. — Desinfectante aprobado y recomendado por el Instituto de Higiene.
BARNIZ NEGRO IMPERMEABLE Y ANTICORROSIVO. — El mejor para fierro, carpas de lona, madera y alambre.
NAFTALINA EN ESCAMA para cueros.
NAFTALINA EN POLVO para desnaturalizar sal.
NAFTALINA EN BOLITAS.
BREA para lanchas, para techos y pavimentos.
BENZOL.
ANTISARNICO PARA BAÑOS DE OVEJAS. — Aprobado por la Dirección General de Ganadería del Ministerio de Agricultura de la República Argentina.

PRIMER PREMIO MEDALLA DE ORO, en la Exposición de Industrias de 1916. DIPLOMA DE HONOR de la Sociedad Fomento Fabril

AGENTES PARA LA VENTA:

## Establecimiento Veterinario "LA HACIENDA"

SANTIAGO, PASAJE BALMACEDA, No. 1 :: TELÉFONO INGLÉS 558

SANTA CRUZ & Co.
SANTIAGO
FRUTOS DEL PAIS 12553-30-C

Galería Alessandri 20. (Huérfanos 1164)

YA ABRIÓ SUS PUERTAS LA

# Gran Tintorería "El Chic Parisien"

EN MONEDA 1027, ENTRE BANDERA Y AHUMADA

Invita a toda persona de buen gusto a comparar los buenos trabajos expuestos en sus vidrieras para que puedan comparar la diferencia del trabajo que existe de un establecimiento a otro.

Materiales y útiles de lo mejor. Precios reducidos

# CALENTADORES AUTOMATICOS A GAS
## PARA BAÑO
***Ha llegado una nueva partida***

**Produce agua caliente instantáneamente y en cualquier momento, en cualquier parte del servicio. Su mecanismo es sencillo y no tiene piezas delicadas que se descompongan.**

**Solicite pormenores en la**

**Casa SANTIAGO WEBB & Co.** **Cas. 1767-Estado 156-158-170 Teléfono Inglés 3176 - 3177**


# TURF

## VALPARAISO SPORTING CLUB

**Las carreras de hoy**

**Apreciaciones y pronósticos**

No obstante el regreso a ésta de algunos elementos, las carreras de esta tarde en Viña del Mar prometen estar como siempre interesantes; pues, el programa que se desarrollará hoy, reune condiciones para proporcionar a los aficionados una fiesta hípica llena de atractivos.

La prueba principal del programa es el clásico Premio José Ramón Echeverría, antes Túnica, sobre una distancia de 1,000 metros y con una recompensa de cinco mil pesos al vencedor.

Al defensor de los tres años, Bishop, lo acompañan: Antaño, Kalandor, Eylau, Hipócrates y Glasgow, representantes de la nueva generación y de los cuales, el último de los nombrados pertenece al élevage nacional.

La diferencia de kilos entre ambas generaciones, ha permitido indistintamente el triunfo a los tres años como a los productos nuevos, sobre todo desde que la distancia fué reducida a mil metros. Pues, antes cuando era un poco mayor, consideramos que era pedirle mucho esfuerzo a la nueva generación en un tiro que le exigía algo de resistencia, razón que por lo tanto hacía disminuir las probabilidades de éxito.

Los cinco productos, dentro del limitado concepto que hemos podido sobre llos formarnos, los estimamos buenos, ya que en su abono se puede siquiera decir que han abandonado la categoría de perdedor, lo que no es poco en la época actual.

Respecto del hijo de Barsac, hemos tenido siempre una alta idea, especialmente cuando se encuentra en Viña del Mar, punto donde en realidad de verdad se transforma en un "crack", lo cual, con seguridad se debe, a nuestro juicio, al cambio de temperamento. A juzgar por la desastrosa campaña de Bishop en ésta, y, por las brillantes hojas de servicios en el Sporting Club a los dos y tres años, no se puede pensar otra cosa.

Nuestro candidato es Bishop, que esperamos repita su triunfo del año pasado en este mismo clásico. Para el placé recomendamos a Eylau.

La otra carrera de importancia de la tarde, es La Copa Pearson sobre una milla, reservada a caballos de propiedad de los señores accionistas del Valparaíso Sporting Club.

Por las condiciones de peso que tan equitativamente han correspondido a los diversos anotados, cualquiera de ellos puede ganar, circunstacia que nos dificulta mucho la elección del posible vencedor.

Sin embargo, creemos ver mejor colocados a Bright, Girl Frascatti, Swalow, Cachiyuyo y Silver Lassie, candidatos de entre los cuales daremos nuestros preferidos. Bright Girl, está buena y con el top weight puede ganar; Frascatti va con un peso muy cómodo, como para no perder; Swalow demostró el Domingo haber alcanzado sus formas; Cachiyuyo, si lo dejan correr, puede fácilmente cubrir la distancia de una hebra y por fin, Silver Lassie, que ya nos ha demostrado condiciones como para alternar con éxito con los acompañantes que ahora lleva.

Nuestro pronóstico es: Frascatti, Cachiyuyo y Silver Lassie en el orden de precedencia anotado.

La prueba inicial, Premio Musket, sobre 1,000 metros, para productos de dos años importados, ha reunido un regular lote de animales, que bien se merecen entre sí.

Nuestra carta es Sun Lights para el primer puesto, apesar de que todavía no ha podido abandonar la categoría de perdedor. Para los lugares a continuación, indicamos a Fairfaix, y Mala Noticia, que han tenido muy buenos aprontes.

Los 1,600 metros del Premio Merman, constituyen una de las carreras más interesantes del programa, si se toma en cuenta, la amplia escala de pesos a que van handicapeados los distintos competidores.

Sobresalen del grupo: Normandía, que el Domingo remató cuarta en la prueba ganada por Priorato; Darwin, aún cuando sus últimas performances son malas; Bella Dama, que está muy buena y lleva sólo 50 kilos, y Pichunga, que va demasiado liviana. Sin mayores comentarios, daremos nuestros gustos en el orden que sigue: Bella Dama, Normandía y Pichunga.

La quinta carrera de la reunión es el premio Memoir, sobre 1,400 metros; el cual, ha logrado congregar a un numeroso lote de competidores, de modesta calidad.

Sería tarea interminable, entrar a emitir nuestra opinión sobre cada uno de los inscritos y además, con ello no conseguiremos nuestro objeto de orientar a nuestros lectores, por la circunstancia de tratarse de una prueba de pronóstico tan difícil y de tan abiertas pretensiones.

Nuestros favoritos son: Glengarry, Tinkabelle y Pequén.

Muy interesantes prometen estar los 1,400 metros del premio Melton, y a juzgar, por los numerosos especialistas en el tiro, su resultado será todo lo emocionante y reñido que se puede desear.

Rex White, es nuestro favorito, pues, el peso y la distancia le son muy favorables y sobre todo, por la información de nuestro corresponsal de que la pista estará pesada, consideramos que se desempeñan muy bien. Para los otros lugares del marcador nos gustan, Ocampo y Donnetta.

La tarde termina con los 2,400 metros, del premio Muncaster, con una asignación de $ 3,000 al vencedor.

Nueve competides han conservado su anotación, y de ellos, parece que es Bayaceto, el candidato de más prestigio; el hijo de Alanés ha venido desempeñándose en forma, que hoy día, si lo acompaña un poco más, de suerte, no necesitará apelar a los grandes medios de lucha que posee para batir a sus enemigos. Para escoltar a nuestro favorito, citaremos a Majuelo, que va peligrosamente liviano y a Sydney, que carga un peso muy cómodo.

**RESUMEN**

1. Sun Light, Fairfax y Mala Noticia.
2. Bella Dama, Normandia y Pichunga.
3. Frascatti. Cachiyuyo y Silver Lassie.
4. Bishop y Eylau.
5. Glengarry, Tinkabelle y Pequén.
6. Rex White, Ocampo y Donnetta.
7. Bayaceto, Majuelo y Sidney.

**PROBABLES MONTAS Y COMPETIDORES PARA LAS CARRERAS DE ESTA TARDE.**

1.a Carrera. — 1,000 metros. — Fairfax, R. Muñoz; Merengue, B. Galaz; Minerito, F. Rosas; Aceituna, J. Oregón, Kopa, M. Verdejo; Mala Noticia, J. F. Bernal; River Fly, L. Rojas; Sunlight, A. Molina.

2.a Carrera. — 1,600 metros. — Normandía, M. Pérez; Darwin, M. Baeza; Bella Dama, P. Rebolledo; Pelusa, J. Osorio, Don Floro, H. Ramírez; Endimión, Alfonso Silva; Pichunga, A. Silva; Crítica, J. Arancibia.

3.a Carrera. — 1,600 metros. — Bright Girl, probablemente no corra; Cachiyuyo, J. F. Bernal; Frascatti, A. Molina; Swallow, F. Rosas; Emdimion, no corre; Pisanella, probablemente no corra; Silver Lassie, S. Miranda; La Lune, H. Ramírez; Willingly, J. Osorio.

4.a Carrera. — 1,000 metros. — Bishop, M. Pérez; Antaño, P. Rebolledo; Glasgow, J. F. Bernal; Hipócrates, S. Miranda; Kalandor, M. Verdejo; Eylau, A. Molina.

5.a Carrera. — 1,400 metros. — Corchea, M. Baeza; Pacato, M. Gamboa; Piragua, S. Ponce; Glengarry, G. Adasme; Vesubiana, J. F. Bernal; Trentino, P. Rebolledo; Grano de Oro, J. Osorio; Sarajevo, M. Verdejo; Capucine, S. Miranda; Tinkabelle, R. Díaz; Simplice, R. Flores, Cholo, A. Silva; Minx, probablemente no corra; Pequén, J. Oregón; Guabiyú, A. Molina; Wagram, D. Piña; Embrollona, Alfonso Silva; Paraíso, H. Ramírez.

6.a Carrera. — 1,400 metros. — Alvia, E. Carrillo; Campoamor, S. Ponce; Bella Dama, no corre; Amurat, S. Miranda; Donnetta, H. Michaels; Frascatti, no corre; Rex White, P. P. Quezada; Pisanella, M. Verdejo; Ocampo, P. Rebolledo; Crecy, no corre; Pelusa, J. Osorio; Titanic, A. Molina; Foquita, A. Silva; Iser, R. Flores, Fatherless, H. Ramírez.

7.a Carrera. — 2,800 metros. — Priorato, S. Ponce; Bayaceto, P. Rebolledo; Bright Girl, M. Gamboa; Germán, G. Adasme; Normandía, si corre, M. Baeza; Sydney, R. Díaz; Gull, M. Pérez; Majuelo, A. Molina; Alice Belle, H. Ramírez.

## HIPODROMO CHILE

**Las carreras de la mañana**

**Apreciaciones y pronósticos**

Con un programa extenso, se llevará a cabo en la mañana de hoy la reunión de carreras en el Hipódromo Chile. Las diversas pruebas que lo componen, tienen abundantes inscritos, lo que dará lugar a presenciar desarrollos interesantes.

Diecisiete "perdedores" van en busca de los $ 600 del premio Metralla, en la prueba inicial; carrera de difícil pronóstico, dada la modesta calidad del lote. Sin embargo, parecen ser los más indicados, Lisa, Epu Lev, Miseria y Gregorita, a pesar de que puede resultar, lo que menos se piense. Nosotros nos vamos a inclinar por Lisa para ganador, dejando en los placées, a Epu Lev y Gregorita.

Una brava carrera promete ser la primera serie del premio Milkman, donde van 13 competidores, especialistas en esta distancia. Analizando un poco el lote, nos encontramos con Batignolles a 54, al cual creemos un candidato de primer orden, y sin más trepidaciones, lo indicamos para el primer puesto. En los placées deben encontrarse Palomilla, Tucapel y Viñita; optamos por los dos primeros.

A Caupolicán IV le bastará repetir la performance de hace días, para adjudicarse los 1,000 pesos de la carrera de remate. Sus más serios enemigos deben ser Carril, Ratisbona y Fragata, entre los cuales vamos a elegir para los puestos del placé a los dos últimos, por no tener informaciones sobre el estado del primero. En consecuencia, nuestro pronóstico es el siguiente: ganador, Caupolicán; placées, Ratisbona y Fragata.

Un verdadero rompe-cabezas es la carrera siguiente, premio Milanesa, primera serie, sobre 1,500 metros. Establecer una "línea" sobre la opción de cada cual, es materia difícil y aventurada, pues la victoria, tanto la puede alcanzar Mrs. Joe, que carga el top weight, como Diáfana, a 45 kilos. Nuestras preferencias están por Mrs. Joe para ganador, y por Gallia y Cultura para los puestos a continuación.

Los elementos más veloces se han dado cita en la carrera siguiente, y, dada la distancia, 600 metros, es poco o nada lo que puede ilustrar al lector, pues la partida es el principal factor para obtener el triunfo. En esta emergencia, sólo diremos que es Juvenil, por el cual nos inclinaremos para el puesto. Para escoltar al hijo de Julio César citaremos a Candelilla y Torcuato.

A pesar de lo corrida que está Recompensa, es nuestra carta en los 900 metros del premio Molinera, aunque en Tabernera, Jerez y Paladín, lleva enemigos que harán emplearse a nuestra favorita. Sin mayores comentarios, la dejamos indicada para ganador, señalando para los placées a Jerez y Paladín.

La mañana termina con el premio Milanesa ,segunda serie, donde la amplitud de la escala del handicap hace de ella una carrera apropiada para el desquite. Entre los muchos candidatos con opción, citaremos a Daring, que está muy bueno y lo monta Luis A. Orellana; Temeraria, que va a un peso muy cómodo; Regata, que va en su tiro, y Música, que en Viña del


# ¿Cuál es el Dentífrico?
**MAS MARAVILLOSO?**

Sin lugar a dudas, es el

# Oxenthol

que destruyendo y haciendo desaparecer el sarro, para siempre, da a los dientes una nitidez incomparable, sin atacar el esmalte.

La pureza y bondad de los productos que lo integran dan la seguridad del éxito.

**Creación de la Perfumería Floralia, Madrid.**

DE VENTA EN LAS PRINCIPALES BOTICAS.


# VALPARAISO SPORTING CLUB

**13.a CARRERA DE VERANO**
**Domingo 23 de Marzo de 1919**

**PRIMERA CARRERA, A LAS 14.30.—PREMIO MUSKET.— 1,000 METROS.— PARA PRODUCTOS DE 2 AÑOS IMPORTADOS.— PESO: 54 KILOS.— RECARGO DE 3 KILOS A LOS GANADORES.— ENTRADA: $ 35.— PREMIOS: $ 3,500 AL 1.o Y 350 AL 2.o**

| PREPARADOR | DUEÑO | NOMBRES | PESO | EDAD | SANGRE | PADRE | MADRE | TRAJE DEL JINETE |
|---|---|---|---|---|---|---|---|---|
| P. Polanco | Collanco | 1 Fairfax | 57 | 2 | F | Pearl River | Hossan | Negra, cruz lila, G. lila |
| A. Rodríguez | Ag. León | 2 Merengue | 54 | 2 | F | Obrizo | Mermaid | Solferino, cuello, puños y G. negr |
| F. Guzmán | Daniel Lyon | 3 Minerito | 54 | 2 | F | Pimental | Laucha | Turquesa, M. y G. blanca |
| E. Rojas | J. Berríos | 4 Aceituna | 52 | 2 | F | Duc d'Albe | Antiope | Maiz, puños negros, G. rosada |
| P. Maldini | Alexmalva | 5 Kopa | 52 | 2 | F | Ginger Ale | Condesita | Lila y negro listado |
| P. Polanco | Martinique | 6 Mala Noticia | 52 | 2 | F | March Flower | Toscanella | Negra, lunares blancos, G. blanca |
| R. Silva | A. Sabioncello | 7 River Fly | 52 | 2 | F | Pearl River | La Mouche | Amarilla, costuras y G. azul |
| P. J. Medina | Taltal | 8 Sun Light | 52 | 2 | F | Pearl River | Furtiva | Azul y col. listado, M. col., G. azul |

**SEGUNDA CARRERA, A LAS 15.—PREMIO MERMAN.— 1,600 METROS.— PARA CABALLOS NO GANADORES EN LA TEMPORADA.— HANDICAP.— ENTRADA: $ 25.— PREMIOS: $ 2,500 AL 1.o y 250 AL 2.o**

| | | | | | | | | |
|---|---|---|---|---|---|---|---|---|
| O. Rister | Solferino | 1 Normandía | 60 | 5 | F | Lord Bobs | Marcossite | Solferino, G. verde |
| M. Cubillos | El Parque | 2 Darwin | 57 | 5 | F | Burlesco | Chicana | Azul y blan. en ruedas, G. azul |
| J. F. Valenzuela | Cruz lila | 3 Tirteo | 54 | 4 | 7\|8 | Turín | Euskara | Amarilla, cruz lila, M. amarilla, G. l. |
| A. Rodríguez | A. León | 4 Bella Dama | 50 | 3 | F | Mores | Lady Vogler | Solferino, puños, bot. y G. negra |
| C. Fuentes | J. L. Walker | 5 Pelusa | 49 | 6 | F | Pirapó | Avelina | Amarilla, G. negra. |
| C. Rodríguez S. | S. Muñoz | 6 Don Floro | 47 | 6 | 7\|8 | L'Aiglón | Florida | Azul marino, lun. celest. G. azul |
| C. Rodríguez S. | P. Rosselot | 7 Herculano | 46 | 3 | F | Marte II | Arromanches | Verde manz., braz. y G. negra |
| F. Guzmán | Kangaroo | 8 Pichunga | 43 | 5 | F | L. Atkinson | Lavinia | Verde manz., braz. y G. negra |
| I. Yáñez | San Vicente | 9 Endimión | 45 | 3 | F | Melbourne | Black Berry | Rosada, braz. y G. blanca |
| A. Muñoz | L. A. Reyes | 10 Tajamar | 42 | 3 | F | Mead | Sutileza | Morada, faja oro, G. oro |
| P. Bagú | Popeta | 11 Wagram | 41 | 3 | F | Lord Bobs | La Haya | Col. y verde por mit. M. col, G. y o |
| P. Bagú | Popeta | 12 Crítica | 40 | 3 | F | Critic | Moraleja | Morada, M. y G. blanca |

**TERCERA CARRERA, A LAS 16.—PREMIO LA COPA PEARSON.— 1,600 METROS.— PARA CABALLOS DE PROPIEDAD DE LOS SEÑORES ACCIONISTAS DEL VALPARAISO SPORTING CLUB.— HANDI CAP.— ENTRADA: $ 25.— PREMIOS: UNA COPA DE PLATA PRESENTADA POR LOS SEÑORES S. PEARSON Y SON Ltd. y $ 2,500 AL 1.o Y 300 AL 2.o.**

| | | | | | | | | |
|---|---|---|---|---|---|---|---|---|
| F. Rojas | Corral Jackson | 1 Bright Girl | 58 | 5 | F | Sunbright | Cyllene mare | Negra, M. y G. cereza |
| P. Bagú | C. E. Riofrío | 2 Cachiyuyo | 54 | 4 | F | Calepino | Cherette | Lacre, cruz turquesa, G. turquesa |
| P. J. Medina | Taltal | 3 Frascati | 51 | 4 | F | Barsac | Fanfarra | Azul yp lac. list., M. lacre, G. azul |
| F. Guzmán | Kangaroo | 4 Swallow | 51 | 6 | F | Bannockburn | W. Rose | Rasada, braz. y G. blanca |
| F. Guzmán | Kangaroo | 5 Endimión | 44 | 3 | F | Melbourne | Black Berry | Rasada, braz. y G. blanca |
| L. Pino | N.o 13 | 6 Pisanella | 50 | 5 | 7\|8 | St. Avonicus | Vira | Blanco y cereza por mitad, G. cereza |
| J. Cuevas | G. Coghill | 7 Silver Lassie | 50 | 3 | F | Lauderdale | Villa | Bronce, M. y G. rosada |
| F. Rojas | R. Court | 8 La Lune | 42 | 3 | F | Greenan | Lune d'Or | Solferino y celeste listado, G. celest. |
| A. Rodríguez | J. L. Walker | 9 Willingly | 42 | 4 | F | Bridge of Ca | Wilhelmina II | Oro, G. negra |

**CUARTA CARRERA, A LAS 16.30.—PREMIO JOSE RAMON ECHEVERRIA (ANTES TUNICA).— (CARRERA CLASICA).— 1,000 METROS.— PARA 2 Y 3 AÑOS.— PESO: LOS 2 AÑOS, 50 KILOS; 3 AÑOS, 62 KILOS.— ENTRADA: $ 50 EN CUOTAS.— PREMIOS: $ 5,000 AL 1.o, 500 AL 2.o, 250 AL 3.o Y 500 AL CRIADOR DEL GANADOR, SI ESTE ES NACIDO EN EL PAIS**

| | | | | | | | | |
|---|---|---|---|---|---|---|---|---|
| C. Rodríguez S. | P. Rosselot | 1 Bishop | 62 | 3 | F | Barsac | Bathilde | Verde manzana, braz. y G. negra. |
| V. Castro | Los Aliados | 2 Antaño | 50 | 2 | F | Pearl River | Hellena | Azul eléc., M. solferina, G. azul eléc |
| P. Marchesini | J. Fronda | 3 Glasgow | 50 | 2 | F | Burgomaster | Reverie | Verde esmeralda, cruz plata |
| E. Emeres | G. Coghill | 4 Hipócrates | 50 | 2 | F | Pearl River | Ginebra | Bronce, M. y G. rosada |
| P. Maldini | Alexmalva | 5 Kalandor | 50 | 2 | F | Fisherman | Golden Rambler | Lila y negro listado |
| I. Yáñez | London | 6 Eylau | 48 | 2 | F | Pearl River | Berezina | Azul allam. oro, M. lacre, G. azul |

**QUINTA CARRERA, A LAS 17.— PREMIO MEMOIR.— 1,400 METROS.— PARA OMNIUM.— HANDICAP.— ENTRADA: $ 30.— PREMIOS: $ 3,000 AL 1.o Y $ 300 AL 2.o**

| | | | | | | | | |
|---|---|---|---|---|---|---|---|---|
| R. V. Soto | A. Sepúlveda | 1 Corchea | 58 | 4 | F | Burlesco | Bombonniere | Granate, celeste y bl. list, G. gran. |
| P. Marchesini | J. Fronda | 2 Pacato | 55 | 3 | F | Pirapó | Avelina | Verde esmeralda, G. plata |
| P. Polanco | El Laurel | 3 Piragua | 55 | 5 | F | Alanés | La Cordillera | Azul, M. coloradas, G. Blanca |
| V. Herrera | Pigüe | 4 Glengarry | 54 | 4 | F | Alanés | Glencat | Solferino faja bl., M. solf., G. blan. |
| P. Bagú | C. E. Riofrío | 5 Vesubiana | 54 | 4 | F | Calepino | Venezia | Lacre, cruz turquesa, G. turquesa |
| E. Polanco | Stella | 6 Trentino | 53 | 3 | F | Olascoaga | Ragazza II | Salmón y lacre listado, M. y G. lacre |
| D. Sandoval | S. Urrutia | 7 Grano de Oro | 52 | 3 | 7\|8 | Rodilard | Martha | Azul y blanco listado, G. lacre |
| L. Pino | N.o 13. | 8 Sarjevo | 52 | 4 | F | Mead | Bruma | Blanco y cereza por mitad, G. cereza |
| R. Amaro | L. Llobet | 9 Capucine | 51 | 3 | F | Arcadic | Cendre | Oro y verde listado |
| R. Cerda | N. Canelo | 10 Tinkabelle | 50 | 3 | F | Altanero | Dimity | Rosado y verde listado |
| P. Boncerio | Cruz Blanca | 11 Simplice | 49 | 3 | F | Black Prince | Simonetta | Lacre y verde c. blanca, M. y G. bl. |
| A. Rodríguez | J. L. Warkel | 12 Cholo | 48 | 3 | F | Scarpio | Chonga | Amarilla, G. negra |
| P. Rebolledo | T. González | 13 Minx | 47 | 4 | 1\|2 | Meltonian | Chilena | Verde, lunares lacres, G. lacre |
| P. Tonelli | A. Gatica | 14 Pequén | 45 | 4 | F | Siberien | Victoria VIIII | Blanca, brazletes negros, G. negra |
| Propietario | I. Yáñez | 15 Guabiyú | 44 | 3 | F | Barsac | Gloriole | Rosado y celeste listado |
| A. Muñoz | L. A. Reyes | 16 Wagram | 43 | 3 | F | Lord Bobs | La Haya | Col. y verd. por mitad, M. col, G. y. |
| C. Rodríguez S. | Souchez | 17 Embrollona | 42 | 3 | F | Polar Star | Chismosa | Blanca, G. azul |
| F. Rojas | F. C. Prain | 18 Paraíso | 42 | 3 | F | Pirapó | Safo | Oro viejo, M. negras, G. blanca |

**SEXTA CARRERA, A LAS 17.30.— PREMIO MELTON.— 1,400 METROS.— PARA OMNIUM.— HANDICAP.— ENTRADA: $ 30.— PREMIOS: $ 3,000 AL 1.o Y 300 AL 2.o**

| | | | | | | | | |
|---|---|---|---|---|---|---|---|---|
| P. Bagú | V. Vargas S. | 1 Alvia | 61 | 5 | 3\|4 | Almendro | Pavia | Oro, brazaletes y G. negra. |
| A. Rodríguez C. | Ag. León A. | 2 Campoamor | 57 | 3 | F | Pioneer | Transmute | Solferino, cuello, puños y G. negra. |
| A. Rodríguez C. | A. León | 3 Bella Dama | 48 | 3 | F | Mores | Lady Vogler | Solferino, puñ., botones y G. negra |
| E. Emeres | G. Coghill | 4 Amurat | 54 | 3 | F | Barsac | Aurófila | Bronce, M. y G. rosada |
| J. F. Valenzuela | San Marcial | 5 Donnetta | 53 | 5 | F | Eclair | Hermita II | Rosado, M. blancas, G. rosad |
| P. J. Medina | Taltal | 6 Frascatti | 52 | 4 | F | Barsac | Fanfarra | Azul y lacre listado, M. lacre, G. az. |
| P. Polanco | El Laurel | 7 Rex White | 52 | 4 | 31\|32 | Defensor | Maya White | Azul, M. coloradas, G. blanca |
| L. Pino | N.o 13. | 8 Pisanella | 51 | 5 | 7\|8 | St. Avonicus | Vira | Blanco y cereza por mitad, G. cereza |
| P. Rebolledo | St. Jean | 9 Ocampo | 50 | 4 | F | Oviedo | Mousmée | Crema y verde listado |
| J. Celpa | Los Bomberos | 10 Crecy | 49 | 3 | F | Pioneer | Devoted | Blanca, cruz azul, M. y G. lacre |
| A. Rodríguez | J. L. Walker | 11 Pelusa | 47 | 6 | F | Pirapó | Avelina | Amarilla G. negra. |
| I. Yáñez | San Vicente | 12 Titanic | 47 | 4 | F | Olascoaga | Wansbeck | Morada, jafa y G. Oro |
| E. Polanco | T. Mota | 13 Foquita | 45 | 4 | F | Barsac | Estrella II | Solferina |
| P. Boncerio | E. Vargas S. | 14 Iser | 45 | 4 | F | Gonin | Autumn Girl | Negra, cr. verd., braz. y G. verde |
| F. Rojas | F. C. Prain | 15 Fatherless | 42 | 3 | F | Eclair o Laud | Un named | Oro, M. negras, braz. blanc., G. oro |

**SEPTIMA CARRERA, A LAS 18.—PREMIO MUNCASTER.— 2,400 METROS.— PARA CABALLOS QUE NO HAYAN GANADO MAS DE $ 10,000 EN LA TEMPORADA.— HANDICAP.— ENTRADA: $ 30.— PREMIOS: $ 3,000 AL 1.o Y 300 AL 2.o**

| | | | | | | | | |
|---|---|---|---|---|---|---|---|---|
| C. Rodríguez S. | P. Rosselot | 1 Priorato | 60 | 5 | F | Barsac | Estrella II | Verde manzana, braz. y G. negra |
| R. Pastene | L. Ramírez T. | 2 Bayaceto | 59 | 4 | F | Alanés | Brújula | Oro, faja, brazaletes y G. azul |
| F. Rojas | Corral Jackson | 3 Bright Girl | 55 | 5 | F | Sunbright | Cyllene mare | Negra, M. y G. cereza |
| Propietario | P. Tonelli | 4 Germán | 54 | 5 | F | Almendro | Myosoba | Azul, M. granates, G. amarilla |
| O. Rister | Solferino | 5 Normandía | 54 | 5 | F | Lord Bobs | Marcassite | Solferino, G. verde |
| R. Cerda | N. Canelo | 6 Sidney | 54 | 6 | F | Almendro | M. Comfrey | Rosada y granate listado |
| Propietario | H. Pérez | 7 Gull | 52 | 4 | F | Altanero | Java | Blanco y granate listado |
| E. Polanco | J. del C. Campos | 8 Majuelo | 46 | 3 | F | Galloway | Mayorca | Azul y oro viejo en círculos |
| A. Muñoz | G. Schlack | 9 Alice Belle | 45 | 4 | F | Alanés | W. Belle | Blanco y negro listado |
| A. Rodríguez | J. L. Walker | 10 Willingly | 40 | 4 | F | Bridge of Ca | Wilhelmina II | Oro, G. negra |

## PRONOSTICOS:

| | 1.a Carrera | 2.a Carrera | 3.a Carrera | 4.a Carrera | 5.a carrera | 6.a Carrera | 7.a Carrera |
|---|---|---|---|---|---|---|---|
| LA NACION | Sunlight<br>Fairfax<br>Mala Noticia | Bella Dama<br>Normandía<br>Pichunga | Frascatti<br>Cachiyuyo<br>Silver Lassie | Bishop<br>Eylan | Glengarry<br>Tinkabelle<br>Pequen | Rex White<br>Ocampo<br>Donnetta | Bayaceto<br>Majuelo<br>Sydney |
| EL ECO SPORTIVO | Aceituna<br>Mala Noticia<br>Sunlight | Darwin<br>Bella Dama<br>Normandía | Cachiyuyo<br>Frascatti<br>Bright Girl | Bishop<br>Kalandor | Simplice<br>Glengarry<br>Wagram | Rex White<br>Alvia<br>Ocampo | Bayaceto<br>Majuelo<br>Sydney |
| DEUTSCHE ZEITUNG | Sunlight<br>Mala Noticia<br>Aceituna | Bella Dama<br>Herculano<br>Normandía | Frascatti<br>Silver Lassie<br>Swallow | Bishop<br>Glasgow | Pequén<br>Cholo<br>Capucine | Rex White<br>Titanic<br>Ocampo | Bayaceto<br>Alice Belle<br>German |
| EL DERBY | Sunlight<br>Minerito<br>Aceituna | Normandía<br>Darwin<br>Tirteo | Frascatti<br>Cachiyuyo<br>Swallow | Bishop<br>Eylan | Vesubiana<br>Pacato<br>Capucine | Rex White<br>Ocampo<br>Amurat | Sydney<br>German<br>Majuelo |
| EL BRUJO DEL TURF | Aceituna<br>Sunlight<br>Fairfax | Bella Dama<br>Normandía<br>Darwin | Silver Lassie<br>Bright Girl<br>Frascatti | Kalandor<br>Eylan | Simplice<br>Pacato<br>Cholo | Alvia<br>Rex White<br>Crecy | Bayaceto<br>Majuelo<br>Sydney |
| LAS ULTIMAS NOTICIAS | Aceituna<br>Fairfax<br>Sunlight | Bella Dama<br>Darwin<br>Normandía | Cachiyuyo<br>Frascatti<br>Swallow | Bishop<br>Klandor | Vesubiana<br>Glengarry<br>Simplice | Rex White<br>Amurat<br>Ocampo | Bayaceto<br>Sydney<br>Majuelo |


# LONDON HOUSE

Avisa a las SEÑORAS que ha recibido un gran surtido en trajes y abrigos en todos los colores y que los realiza a precios sin competencia.

ATENCION A LOS CABALLEROS!

Avisa al público en general que ha recibido un gran surtido de sobretodos importados "RAGLAN" y que realiza al precio más bajo en plaza.

CALLE AGUSTINAS 1153, ESQ. GALERIA ALESSANDRI

M. Staroselsky y Cía.



# HAGA LA PRUEBA Y SE CONVENCERA
DE QUE LA
# FARMACIA LA HUMANITARIA
**ES LA UNICA QUE NO TIENE COMPETIDOR**

PUES A PESAR DEL ALZA QUE HAN SUFRIDO TODOS LOS ARTICULOS, CONTINUA VENDIENDO A LOS PRECIOS MAS BAJOS DE PLAZA, SIGUIENDO SU PROPOSITO DE ABARATAR LOS MEDICAMENTOS.

**RECETAS 50 POR CIENTO MENOS**

QUE EN CUALQUIER OTRO ESTABLECIMIENTO.

**268 AHUMADA 268**

(Entre Huérfanos y Agustinas)

23-C

# TIROS

DE LAS AFAMADAS FABRICAS

## Winchester y Remington

en POLVORA NEGRA y SIN HUMO en

**CALIBRES 12-16-20-24-28-14$^{m}/_{m}$ y 12$^{m}/_{m}$**

A PRECIOS SIN COMPETENCIA

Consultar mis precios antes de comprar en otra parte

## ARMERIA BELGA de JUAN SEYLER

**CASA FUNDADA EN 1886**

La mas grande en su ramo en la Costa del Pacifico

**MANUEL RODRIGUEZ 71**

**EDIFICIO PROPIO,** actualmente en ensanche y transformación, **DONDE HAY UN DESCUENTO EXTRA DE 10 POR CIENTO**

**AHUMADA 72**

Casilla 1645-SANTIAGO-Tel Ing. 1783, Nacional 488

**Valparaiso, Condell 353, nuevo**

Manuel Rodriguez No. 71 Donde hay un descuento extra de 10 por ciento

Manuel Rodriguez No. 71 Donde hay un descuento extra de 10 por ciento

23-C

# BETIS

## Aceite Español

PURO
FINO
EXQUISITO

Pídase en los buenos Almacenes

Santiago, 20 de Marzo de 1919

## EDICTO

Hallándose ausentes los cabos de reserva: Aníbal Aguayo y Carlos Jiménez, les llamo y emplazo para que en el término de treinta días, contados desde esta fecha, se presenten al Batallón de Telégrafos, a dar su descargo y exponer su defensa.

FISCAL EN COMISION.

## NUEVA COMPAñIA MINERA

— DE —

"LAS VACAS"

Conforme al artículo 10 de los Estatutos, se cita a los señores Accionistas a Junta General Ordinaria para el 31 del corriente mes, a las 14 (2 P. M.) en el salón de la Bolsa Comercial.

El Registro de Transferencias quedará cerrado desde el 21 hasta el 31 del corriente, ambos días inclusive.

Valparaíso, 21 de Marzo de 1919.

EL DIRECTORIO.

30-C

## Compañía Minera de Oruro

Por acuerdo del Directorio, convócase a Junta General Ordinaria de Accionistas para el Sábado 5 de Abril próximo, a las 14 horas, en su local, Huérfanos 1326, a fin de pronunciarse sobre el Balance y Memoria de las operaciones correspondientes al año 1918.

El Registro de Transferencias permanecerá cerrado desde el 26 del presente hasta el 5 de Abril inclusive.

Santiago, 22 de Marzo de 1919.

LEONIDAS VIAL,
Presidente.

# SOMBREROS

DESDE

**$ 29 50**

Sombreros Paño Fieltro
Colores de Alta Novedad

## Para Caballeros

Con el deseo de servir más ampliamente a nuestra clientela hemos seleccionado un bonito surtido de

## SOMBREROS de paño para OTONO E INVIERNO

que tenemos en exhibición en nuestro departamento de artículos para caballeros.

Ofrecemos el mejor surtido

— DE —

GUANTES Y CORBATAS

# CASA MUZARD

## PATENTES DE INVENCION

Al Ministerio de Industria y Obras Públicas se han presentado los siguientes inventores, solicitando del Supremo Gobierno patente de privilegio por los inventos que se indican:

Don Luis Eduardo Cifuentes, para "Una reforma introducida en los relojes murales o de colgar, mediante la cual y valiéndose de una doble esfera pueden adaptarse los relojes al sistema de horas sucesivas de 1 a 24, sin modificar en nada sus mecanismos".

Don Pedro Frugone Risso, para "Un anunciador adaptable a recipientes destinados a calentar líquidos, el que anuncia con un silbato el momento de la ebullición".

El señor Wilhelm Mauss, para "Mejoras en los procedimientos de estracción de sales de los líquidos que las contienen, por concentración".

El señor Frank Earl Marcy, para "Mejoras en molinos de rodillo".

Los señores A. Kapelusz y Cía., para "Un nuevo sistema de rayado de papel destinado al aprendizaje de la escritura".

En cumplimiento de las disposiciones supremas reglamentarias de las patentes de invención se da el presente aviso, y se previene al público que las oposiciones de los que se consideren perjudicados en sus derechos se aceptarán en esta oficina durante 30 días, a contar desde esta fecha.

Santiago, 22 de Marzo de 1919.

El Jefe de la Oficina de Patentes de Invención. 27-C

## Sociedades Anónimas

## Banco de la Industria y del Comercio

Autorizado por Supremo Decreto N.o 1865, de 19 de Julio de 1918

**CONSEJO DE ADMINISTRACION**

D. ALIRO MONTERO R., Presidente
D. EDUARDO CHARME.
D. ALFREDO JOHNSON GANA.
D. EDUARDO BRESCIANI.
D. GINO GIRARDI.
D. LUIS MANUEL RODRIGUEZ A.
D. SANTIAGO GARCIA HUIDOBRO, Vice-Presidente.
D. RAMON CORBALAN MELGAREJO.
D. JUAN E. OPORTOT.
D. TOMAS ROA PEREZ.
D. DOMINGO FIGUERAS

D. Carlos Salinas O.,
DIRECTOR-GERENTE

**Capital autorizado. . . . $ 5.000,000.00**
**Capital efectivo. . . . . 2.000,000.00**

**TASA DE INTERESES**

| | |
|---|---|
| A la vista y en cuenta corriente. . | 3% |
| Consignaciones Judiciales. . . . . | 3% |
| A tres meses plazo. . . . . | 5% |
| A seis meses plazo. . . . . | 7% |
| A un año plazo, pagaderos los intereses por mensualidades | 8% |

**El Director-Gerente.**

BANDERA ESQUINA DE MONEDA

## Sociedad Explotadora de Tierra del Fuego

Desde el 31 de Marzo se pagará un dividendo provisorio de dos chelines por acción. Los accionistas que deseen recibirlo en Letras sobre Londres, deben dar aviso por escrito antes del 24 de Marzo, día en que se fijará el tipo de cambio para el pago en moneda corriente, a los que no hayan dado aviso.

No se dará Letras por menos de £ 20.

El Registro de Accionistas estará cerrado desde el día 21 hasta el día 31 de Marzo inclusives.

Valparaíso, 14 de Marzo de 1919.

El Director-Gerente. 31-C

## Compañía de Minas de Cobre de Gatico

VALPARAISO

En conformidad con el artículo 20 de los estatutos, cítase a los señores accionistas a junta general ordinaria para el Lunes 31 del presente, a las 3 P. M., en los salones de la Bolsa Comercial, calle Blanco número 671.

El registro de transferencia permanecerá cerrado desde el 22 hasta el 31 del presente, ambos inclusive.

Valparaíso, 17 de Marzo de 1919.

31-c EL DIRECTORIO.

## PROPIEDADES

Magnífica propiedad en **Alameda de las Delicias,** con salida a dos calles, 2,500 metros cuadrados de superficie, aparente para fábrica o gran industria, ofrécese sólo en

**$ 155,000**

FUNDO de rulo, 80 cuadras, a menos de dos leguas de la Estación de Malvilla, véndese en precio excepcional de

**$ 18,000**

PROPIEDADES en Santiago, en diversos barrios, vendo desde $ 4,000 arriba.

**Alejandro Olea R.**
COMPAÑIA 1065 OFIC. 18

## BANCO Hipotecario de Chile

Para llevar a efecto el aumento de Capital acordado por la Junta General Extraordinaria de 14 de Enero de este año, se pone en conocimiento de los señores Accionistas lo siguiente:

1.o Cada accionista tiene derecho para subscribir una acción por cada cuatro acciones de las que existan anotadas a su nombre, el día 10 de Marzo.

2.o El pago de las nuevas acciones, a razón de $ 200 por cada acción, deberá efectuarse desde el 15 al 25 de Marzo.

3.o Expirado este plazo cesa el derecho a la subscripción.

4.o Las fracciones de acciones serán vendidas por el Banco y su producido se abonará posteriormente a los accionistas a quienes correspondan.

5.o El Registro de Transferencias de acciones estará cerrado desde el 10 hasta el 25 de Marzo.

Los señores accionistas residentes en Valparaíso pueden pagar sus acciones en el Banco de Chile, oficina de esa ciudad.

Santiago, 1.o de Marzo de 1919.

SALUSTIO BARROS O., Gerente.

4954-25-c

## Club Hípico DE SANTIAGO

Por acuerdo del Directorio, la temporada de carreras del presente año se iniciará el Domingo 20 de Abril próximo en lugar del 6, como se había anunciado.

El programa de carreras publicado sufrirá la siguiente modificación en las fechas fijadas para correr las diversas pruebas: clásicas y ordinarias correspondientes al día:

Abril 20.—El Debut.
Abril 27.—Internacional.
Mayo 4.— Cotejo de Potrillos.
Mayo 11.—Cotejo de Potrancas.
Mayo 18. — Raimundo Valdés Cuevas.
Mayo 21.—El Tanteo.
Mayo 25.—Jockey Club Argentino.
Mayo 29.—Otoño.
Junio 1.o—Las Oaks.
Junio 8.—Comparación.
Junio 15.—Progreso.
Junio 19.—Honor.

Se pone lo anterior en conocimiento de los interesados, concediéndose de plazo hasta el Miércoles 26 del presente para mantener o rectificar las inscripciones recibidas.

Santiago, Marzo 22 de 1919.

EL SECRETARIO. 24-C

## A los deudores

**morosos de la Municipalidad de Providencia**

El señor Juez del 5.o Juzgado Civil de Santiago, por auto de 14 de Febrero último, ha despachado mandamiento de ejecución y embargo contra los deudores morosos al impuesto de haberes municipal y fiscal de Providencia.

La traba de embargo se está ejecutando por los funcionarios respectivos con el objeto de hacer efectivo el pago de las contribuciones adeudadas.

En caso de que este pago no se efectúe a la brevedad posible en la Tesorería Municipal de Providencia, que funciona diariamente de 8½ a 12 horas, se seguirá la ejecución adelante hasta pedir el remate de las propiedades embargadas, en conformidad a la ley.

Providencia, 12 de Marzo de 1919.

EL TESORERO MUNICIPAL.

25-C

## ACABAMOS DE RECIBIR

Aceite Puget
Aceite Betus
Jugo de Uva de Armour & Co.
Mermelada y Frutas en Almíbar de la nueva cosecha

## Weir & Co.

Casilla 613--SANTIAGO--Teléfono. 206--Estado 398

## $ 25

HACEMOS PANTALONES
Sobre Medida
*Casimires de fantasía*
SASTRERÍA
LA NUEVA VILLA DE MADRID
Sn. Diego esq. Eleuterio Ramírez

"ES LA CANTINA, ANTESALA DE LA RUINA".

## C. S. A. V.

## Compañía Sud-Americana de Vapores

**VIAJES DIRECTOS Y RAPIDOS A CRISTOBAL NE 14 DIAS**

Los siguientes vapores saldrán próximamente para la ZONA DEL CANAL (CRISTOBAL).

Vapor "PALENA", Capitán Mathias, el MIERCOLES 26 de MARZO, a las 16 horas.

Vapor "LIMARI", Capitán Suárez, el MIERCOLES 2 de ABRIL, a las 16 horas.

Harán escalas en COQUIMBO, ANTOFAGASTA, IQUIQUE, ARICA, MOLLENDO, CALLAO, SALAVERRY y PAYTA. Después de atravesar el Canal llegarán a CRISTOBAL el 9 y 16 de ABRIL, respectivamente.

Tendrán espléndidas conexiones con vapores para EUROPA, y, con las lujosas naves de la UNITED FRUIT Co., que ZARPAN DE CRISTOBAL PARA NEW YORK y NEW ORLEANS.

En Antofagasta y Arica combinarán con los trenes internacionales a La Paz, que salen los días Sábados y Lunes a las 19.50 y 16 horas, respectivamente.

**VAPOR PARA ETEN**

El vapor "CACHAPOAL", Capitán Domacoin, saldrá para ETEN e intermedios el SABADO 22 de MARZO, a las 16 horas, con escala en COQUIMBO, Huasco, Caldera, Chañaral, Taltal, ANTOFAGASTA, Gatico, Tocopilla, IQUIQUE, Caleta Buena, Pisagua, ARICA, Ilo, MOLLENDO, Chala, Pisco, Tambo de Mora, CALLAO, Huacho, Supe, Huarmey, Casma, Samanco, Chimbote y SALAVERRY.

AGENTE: Carlos Rogers, Bandera esquina Moneda.— SUB-AGENTES: Santiago H. Spencer, Huérfanos 948; Expreso Villalonga, Agustinas 848, y Compañía de Transportes Unidos, Estado esquina Delicias.

## CEMENTO

BLANCO EDISON

Para estuco realiza

CASTRO 78

Casilla 1263 - SANTIAGO

SEGUROS - Sección Vida

Pólizas con Casa Propia y con sorteos de liquidación inmediata en efectivo. Seguros de pago mensual para empleados y obreros

POLIZAS DE AHORRO

Sorteables el 25 de cada mes. Emite Pólizas con pago desde dos pesos mensuales y diez de incorporación

# "LA PROVIDENCIA"

SOCIEDAD ANONIMA COOPERATIVA DE SEGUROS, AHORRO Y EDIFICACION. — AUTORIZADA POR EL SUPREMO GOBIERNO POR DECRETOS DE SEPTIEMBRE 23 DE 1916 Y AGOSTO 9 DE 1917

CASA MATRIZ: en su edificio propio BANDERA 156 -- Casilla 247 - SANTIAGO -- Agencias en toda la República

## Sorteo de las Pólizas de Ahorro con amortizaciones mensuales

que estén con sus cuotas al día y que tendrán lugar en la Oficina Central de Santiago, ante Notario, el 25 de Marzo de 1919, a las 16 horas

*El 27.º Sorteo de las Pólizas de un mil pesos, con 8 Pólizas; y el 5.º Sorteo de las pólizas de cinco mil pesos, con una Póliza. — El tenedor de una Póliza favorecida puede liquidarla inmediatamente recibiendo en efectivo su importe de*

UN MIL o CINCO MIL PESOS

**Ciento Treinta Mil Pesos**

PAGADOS POR SORTEOS

SECCION INCENDIOS

Asegura Edificios y Mercaderías, menajes, etc., y emite sus pólizas en las condiciones más liberales.

RIESGOS MARITIMOS

Con sólo el primer pago se puede obtener UN MIL o CINCO MIL PESOS

Las no favorecidas son canceladas al vencimiento por su valor total



## REMATE

Avisamos a los interesados y al público en general, que el 27 del presente a las 14 (2 P. M.) serán sacadas a REMATE con arreglo a la ley, las prendas vencidas Nos. **33419** al **35149** y Nos. **3632** al **3655** de la Série B seis meses de plazo.

"LA EQUITATIVA" Delicias 851 al 857

23-C


Mar, últimamente, demostró estar en buena condición. No queriendo extendernos más, fijaremos nuestro pronóstico en el siguiente orden: Daring, Fragata y Hiawatha.

RESUMEN

1. Lisa, Epu Lev y Gregorita.
2. Batignobles, Palomilla y Tucapel.
3. Caupolican, Ratisbona y Fragata.
4. Mrs. Joe, Galia y Cultura.
5. Juvenil, Candelilla y Torcuato.
6. Recompensa, Jerez y Paladín.
7. Daring, Fragata y Hiawatha.

**Competidores y probables montas para las carreras de la mañana**

**Primera carrera.**— Petardito, M. Soto A.; Lebba, M. Vergara; Sempronius, J. Montaner; Quetti, N. N.; Lindísima, U. Núñez; Torcacita, P. Montedeoca; Espinela, A. Pérez; Lisa, J. F. Muñoz; Epu Lev, L. A. Parada; My Friend, J. Baeza; Cosette, C. Pombet; Desgraciado, N. N.; Gregorita, J. Pinto; Sa No, L. A. Soto; Platina, A. Guerra; Miseria, Daniel 2.o López; Spider, L. A. Jerez.

**Segunda carrera.**— Aureola, E. Canales; Date, O. Orellana; Tintero, A. Godoy; Corza, J. Baeza; Viñita, C. Pombet; Tucapel, N. N.; Batignolles, L. A. Orellana; Palomilla, P. P. Cancino; Mayreno, J. Quezada; Desahuciada, A. Villagra; Elegantón, O. Montenegro; Slava, J. Arluziaga; Burrito, M. Vergara.

**Tercera carrera.**— Romancienne, C. Pombet; Carril, A. Villagra; Pérfido, L. Araya; Océano, O. Orellana; Caupolicán, J. Baeza; Ratisbona, A. Ataniel; Blue and White J. Arluziaga; Fragata, L. A. Soto; Scotch Laddie, N. N.; Niágara, J. Pinto; Dineral, Daniel 2.o López.

**Cuarta carrera.**—Mrs. Joe, A. Godoy; Galia, J. Vergara; Cultura, C. Pombet; Juliano, L. A. Orellana; Música, J. Polanco; Rolanda, A. Villagra; Tarff, L. Araya; Practicanta, L. H. Fuentes, Leoncillo, A. Guerra; Pocochay, O. Orellana; Couturiere, P. P. Cancino, Bobina, M. Vergara; Diáfana, L. A. Soto.

**Quinta carrera.**— Floripina, C. Pombet; Colliguay, A. Godoy; Torcuato, E. Canales; Houmagandie, A. Pardo; Monigote, E. Orellana; Candelilla, A. Guerra; Tancredo, O. Orellana; Mandita, M. Vergara; Nora, U. Núñez; Juvenil, J. Baeza; Good Luck, J. Pinto.

**Sexta carrera.**— Plumilla, C. Pombet; Costanera, E. Canales; Recompensa, L. A. Soto; Jerez, L. Araya, Ruler, P. P. Cancino; Tabernera, A. Guerra; Palomilla, N. N. Temible, J. Pinto; Paladín, Daniel 2.o López; Film, P. Orellana.

**Séptima carrera.**— Diavolo, Aníbal Godoy; Eslabón, N. N.; Mabille, J. Montaner; Hiawatha, L. H. Fuentes; Temeraria, J. Polanco; Regata, N. N. Daring, L. A. Orellana; Ginger, C. Pombet; Oregón, M. Soto A.; Bow, J. Pinto; Fragata, L. A. Soto; Air, Daniel 2.o López; Alaska, O. Montenegro; St. Amant, P. Orellana.

**PRONOSTICOS DE LA PRENSA**

Posición de los diarios y revistas en sus pronósticos para la actual temporada de carreras en Viña del Mar:

| | | G. | P. |
|---|---|---|---|
| 1 | El Mercurio, Valparaíso | 30 | 114 |
| 2 | Deutsche Zeitung | 26 | 111 |
| 3 | El Eco Sportivo | 25 | 115 |
| 4 | El Derby | 24 | 119 |
| 5 | La Unión, Concepción | 23 | 107 |
| 6 | Las Ultimas Noticias | 23 | 106 |
| 7 | La Unión, Valparaíso | 22 | 111 |
| 8 | El Diario Ilustrado | 21 | 130 |
| 9 | Mustafá | 21 | 112 |
| 10 | La Patria de los Aliados | 21 | 105 |
| 11 | El Mercurio, Santiago | 20 | 114 |
| 12 | La Nación | 19 | 120 |
| 13 | El Heraldo | 19 | 92 |
| 14 | El Chileno, Valparaíso | 18 | 110 |
| 15 | El Tiempo Nuevo | 18 | 98 |
| 16 | Zig-Zag | 17 | 98 |
| 17 | La Semana Cinematográfica | 16 | 114 |
| 18 | El Brujo del Turf | 16 | 113 |
| 19 | La Patria | 16 | 103 |
| 20 | La Unión, Santiago | 16 | 86 |
| 21 | Yo sé todo | 15 | 90 |

La posición para el Hipódromo Chile es la siguiente:

| | | G. | P. |
|---|---|---|---|
| 1 | La Unión | 60 | 267 |
| 2 | El Mercurio | 57 | 292 |
| 3 | El Diario Ilustrado | 57 | 287 |
| 4 | El Derby | 56 | 279 |
| 5 | La Patria de los Aliados | 54 | 285 |
| 6 | El Brujo del Turf | 51 | 287 |
| 7 | Las Ultimas Noticias | 49 | 263 |
| 8 | La Nación | 47 | 276 |
| 9 | Yo sé todo | 43 | 282 |
| 10 | Deutsche Zeitung | 42 | 241 |
| 11 | El Eco Sportivo | 35 | 224 |

**NOTICIAS DIVERSAS**

**No correrán.**—Por diversas causas en el Sporting Club, los siguientes caballos: en la tercera carera, Endimión y probablemente Bright Girl; en la quinta, Minx; en la sexta, Bella Dama, Frascatti y Crecy y en la séptima posiblemente Normandía.

**Clásico "Juan Mathews".** — El próximo domingo se disputará en Viña del Mar el Premio "Juan Mathews", handicap libre sobre 2,600 metros, para caballos que hayan entrado placé en carreras mayor de 1,600 metros, en la actual temporada. Podrán tomar parte:

Alice Belle, Almendrito, Bayaceto, Brick, Belfort, Bishop, Buñuelo, Bright Girl, Coqueta, Cuncumen, Carbine, Calais, Cervantes, Captain, Epsom, Eastham Ferry, España, Fabia, Fernet, Herculano, Germán, La Moselle, La Victoire, Majuelo, Rosicler, Sydney, Tirteo, Trajano y Turpín.

**Nota.**—A la lista anterior habrá que agregar, los que entren placé hoy día en el Premio "Muncaster".

**Pista.**—Según nuestro corresponsal en Viña del Mar, podemos informar que la cancha estará pesada esta tarde.

**Cancha Villa Moderna.**—Hoy y mañana en la tarde, habrá carreras a la chilena en esta cancha, situada a dos cuadras al poniente del Hipódromo Chile. También habrá arrastraduras, topeaduras y otras diversiones, etc.


ARMANDO MORA P.

DENTISTA.— Ayudante clínica operatoria de la E. Dental. Estado 136.

PARA LOS BANQUETES

Se toma EL GRAN VINO

Santa Elena

Pídalo en el centro por teléfono 1890, a

ALFREDO BLANCHARD

El importador de licores finos, cigarros habanos y

TE

calle BANDERA N.o 176

Fierro

PARA

HERRADURAS

Realizamos

Santo Domingo 855

23-C

VINA

CONCHA y TORO

Obsequiará a sus clientes con un

SORTEO DE 25,000 PESOS

que se efectuará ante notario el

6 de Septiembre de 1919

Distribuído en la siguiente forma:

| | |
|---|---|
| 1 GRAN PREMIO de | $ 10,000 |
| 3 premios de $ 1,000 | 3,000 |
| 10 premios de $ 500 | 5,000 |
| 20 premios de $ 200 | 4,000 |
| 30 premios de $ 100 | 3,000 |
| 64 premios | $ 25000 |

Por cada CUARENTA PESOS de compra se regalará un número.

Los vales se canjean en la Oficina:

MONEDA N.o 1030

y en la Bodega:

MANUEL RODRIGUEZ 42


# HIPODROMO CHILE : 13.as CARRERAS DE VERANO

**Domingo 23 de Marzo de 1919**

**PRIMERA CARRERA A LAS 9.00. — Premio "METRALLA".—Distancia: 800 metros.**

| PREPARADOR | DUEÑO | NOMBRES | PESO | EDAD | | | PADRE | MADRE | TRAJE DEL JINETE |
|---|---|---|---|---|---|---|---|---|---|
| Los Robles | L. A. Benítez | 1 Petardito | 57 | 3 | 3 | 4 | Rodilard | Djenan | Oro viejo, puños blancos, G. blanca |
| F. Madariaga | A. Ramenzoni | 2 Lebba | 57 | 8 | F. | S. | Orán | Magda | Azul lunares, M. oro, G. azul |
| R. Bories | A. González | 3 Sempronius | 56 | 3 | 3 | 4 | Fío | Sempronia | Morado osc., M. naranjas, G. naran- |
| D. Venegas | A. Quintanilla | 4 Quetti | 55 | 3 | 1 | 2 | Mr. Root | Chilena | Morado lun. blancos, G. oro |
| M. Henríquez | F. 2.o García | 5 Lindísima | 55 | 4 | 1 | 2 | Cambronne | Chilena | Co. de v. o en r. oro, G. oro |
| N. Herrera | M. Maldonado | 6 Tocarcita | 55 | 3 | | | S. Avonicus | Liberty | Lila oscuro, M. lacre card. G. la. ca. |
| C. de la Cerda | Propietario | 7 Espinela | 55 | 3 | 1 | 2 | Easy | Chilena | Lacre y amar. por mitad, G. azul |
| A. Undurraga | J. B. Castro | 8 Lisa | 54 | 3 | F. | S. | L'Aiglon | Leonora | Negra, M. negras, G. blanca |
| M. A. Benavente | R. Pastene | 9 Epu Lev | 53 | 3 | 47 | 64 | Cronwell II | Armada | Azul turquesa, M. oro, G. blanca |
| V. M. Toledo | G. Avila | 10 My Friend | 52 | 5 | 1 | 2 | Jou Jou | Sin antec. | Azul, M. verdes, G. lacre |
| O. Mujica | S. González | 11 Cosette | 51 | 3 | 3 | 4 | Posseur | Hortensia | Negro faja, M. verde, G. verde |
| E. Saa | Propietario | 12 Desgraciado | 51 | 6 | 1 | 2 | Bell Royal | Sin antec. | Verde, M. crema, G. colorada |
| J. Rojas | Propietario | 13 Gregorita | 50 | 3 | 1 | 2 | Vite | Chilena | Azul est. am., M. azules, G. amarilla |
| Moller | A. Huerta | 14 Sa Nó | 49 | 3 | F. | S. | El Pícaro | Noemí | Celeste alam., M .oro, G. oro |
| J. Donati | Propietario | 15 Platina | 45 | 3 | 1 | 2 | Le Roi d'Is | Sin antec. | Rosado y negro en ruedas |
| R. Valenzuela | D. López | 16 Miseria | 44 | 4 | 3 | 4 | Scarron | Mazurka | Oro cruz lacre, M. oro, G. lacre |
| P. Lenva | J. A. Sánchez | 17 Spider | 40 | 4 | 1 | 2 | Le Rappel | Sin antec. | Lacre, M. blancas, G. lacre |

**SEGUNDA CARRERA A LAS 9.30. — Premio "MILKMAN". — 1.a serie. — Distancia: 600 metros.**

| | | | | | | | | | |
|---|---|---|---|---|---|---|---|---|---|
| Titán | M. Maldonado | 1 Aureola | 63 | 7 | 15 | 16 | Hasard | Lady Ivy | Verde, M. verdes, G. café |
| H. Pérez | M. Pérez | 2 Date | 60 | 3 | F. | S. | Rampart | Cherry Ripe | Lac. y. blc. list., M. lacres, G. lacre |
| C. Rodríguez C. | A. Rodríguez | 3 Tintero | 60 | 4 | 3 | 4 | Almendro | Guardiana | Rosada, M. rosadas, G. rosada |
| E. E. Reyes | Propietario | 4 Corza | 58 | 5 | 3 | 4 | Montchalon | Ondinita | Lacre y negro por mitad |
| Chacabuco | S. González | 5 Viñita | 58 | 4 | 3 | 4 | Rolando | Holanda | Colorado, M. azules, G. blanca |
| H. Fiereau | C. de la Cerda | 6 Tucapel | 55 | 7 | 1 | 2 | Oldor | Chilena | Lacre y oro en rueda, G. oro |
| San Marcial | J. F. Valenzuela | 7 Batignolles | 54 | 7 | 3 | 4 | Mauser | Viyella | Rosada, M. blancas, G. rosada |
| L. A. González | E. Muñoz | 8 Palomilla | 53 | 6 | 1 | 2 | L'Aiglon | Sin antec. | Oro y negro en ruedas, G. negra |
| E. Segura | A. Aguilera | 9 Mayreno | 52 | 4 | 1 | 2 | Londres | Sin antec. | Lacre cruzado, M. verdes, G. verde |
| E. Cifuentes | J. Rojas | 10 Deshauciada | 52 | E | 1 | 2 | Industrial | Sin antec. | Oro cr. negra, M. oro, G. negra |
| L. Araya | C. Ruz | 11 Elegantón | 48 | E | 1 | 2 | Pousse Café | Sin antec. | Lacre, M. moradas, G. morada |
| J. Ibáñez | J. F. Valenzuela | 12 Slava | 45 | E | 15 | 16 | L'Aiglon | Dormida | Blanca, M. lacres, M. blanca |
| | R. Ramírez | 13 Burrito | 44 | E | 1 | 2 | Alanés | Sin antec. | Gris perla, M. gris perla, G. lacre |

**TERCERA CARRERA A LAS 10. — Premio "MAIPU".—Distancia: 1,100 metros.**

| | | | | | | | | | |
|---|---|---|---|---|---|---|---|---|---|
| Liguria | S. González | 1 Romancienne | 60 | 4 | 31 | 32 | Rolando | Bela Lola | Lacre, M. lacres, G. verde |
| L. Araya | J. Ibarra | 2 Pérfido | 60 | 4 | 1 | 2 | Le Rappel | Sin antec. | Lacre, M. moradas, G. morada |
| R. Guzmán | M. Collao | 3 Carril | 60 | 7 | 1 | 2 | L'Aiglon | Sin antec. | Amarilla, M. oro, G. oro |
| A. León | C. Fuentes | 4 Océano | 54 | 6 | 7 | 8 | Almendro | Bagatelle | Azul estrellas blancas |
| V. M. Toledo | G. Avila | 5 Caupolicán IV | 52 | 5 | F. | S. | Oviedo | Realidad | Azul, M. verdes, G. lacre |
| R. López | V. Jofré | 6 Ratisbona | 47 | 4 | 15 | 16 | Royal Flight | Terraza | Morado torn., adornos y c. c., G. oro |
| N.o 13 | A. Aguilera | 7 Blue and White | 45 | 4 | F. | S. | Mead | Nepia | Blanco y cer. por mitad, G. cereza |
| Jorge Besa | I. Espinoza | 8 Fragata | 43 | 5 | 3 | 4 | Le Roi d'Is | La Prenda | Crudo rueda, M. azul rubí, G. az. r. |
| M. Araya | M. Collao | 9 Scotch Laddie | 40 | 3 | 23 | 32 | Celso | Ausonia | Lacre cr. am., M. amarillas, G. lacre |
| Titán | S. González | 10 Niágara | 40 | 3 | F. | S. | Marte II | Canadá II | Verde, M. verdes, G. café |
| Great Seven | J. Méndez | 11 Dineral | 40 | 3 | F. | S. | Rosales | Disipada | Azul eléctrico, M. lunares l. G. lacre |

**CUARTA CARRERA A LAS 10.30. — Premio "MILANESA".—1.a serie . — Distancia: 1,500 metros.**

| | | | | | | | | | |
|---|---|---|---|---|---|---|---|---|---|
| A. Vargas | Propietario | 1 Mrs. Yoe | 60 | 5 | F. | S. | L. Samaritain | Buena Suerte | Azul costuras, M. oro, G. oro |
| L. Pérez R. | J. J. Munita | 2 Galia | 57 | 5 | F. | S. | Lord Bobs | Canadá II | Granate, M. granates, G. verde |
| Chacabuco | S. González | 3 Cultura | 56 | 3 | F. | S. | Rolando | Galejade | Colorado, M. azules, G. blanca |
| D. Reveco | C. de la Cerda | 4 Juliano | 55 | 4 | F. | S. | Altanero | Fredia | Verde, M. verdes, G. colorada |
| H. Williams | D. Galaz | 5 Música | 54 | 4 | F. | S. | Celso | Envidiosa | Majentá, M. majentá, G. negra |
| S. Castillo | M. Collao | 6 Rolanda | 53 | 6 | 3 | 4 | Rolando | Sayonara | Azul y ama., M. amarillas, G. ama. |
| M. Araya | M. Maldonado | 7 Tarff | 53 | 4 | 7 | 8 | Alanés | Sfax | Lacre cr. am., M. amarillas, G. lacre |
| C. Fuentes | Propietario | 8 Practicanta | 52 | 4 | 1 | 2 | Posseur | Sin antec. | Salmón lun., M. amarillas, G. a. m. |
| W. Serey | A. Castro | 9 Leoncillo | 52 | 4 | 15 | 16 | Cambronne | Leo | Lacre br., M. verdes, G. verde |
| Index | A. Aguilera | 10 Pocochay | 50 | 5 | F. | S. | Nealon | Yokohama | Amarilla, M. chocolate, G. chocolate |
| Great Seven | J. Méndez | 11 Couturiere | 50 | 4 | 15 | 16 | Burlesco | Myrtha | Azul eléc., M. lun. la., G. lacre |
| Film | S. Silva | 12 Bobina | 48 | 4 | F. | S. | Jou Jou | Sabandija | Blanco y ne. a cuadros, G. lacre |
| A. Astete | D. López | 13 Diáfana | 45 | 5 | F. | S. | Eclair II | Ormodia | Blanco cruz, M. violetas, G. violeta |

**QUINTA CARRERA A LAS 11. — Premio "MILKMAN". — 2.a serie. — Distancia: 600 metros.**

| | | | | | | | | | |
|---|---|---|---|---|---|---|---|---|---|
| S. González | Propietario | 1 Floripina | 70 | 3 | 7 | 8 | L'Aiglon | Florida | Verde, oro, br. verdes, G. oro |
| A. Miranda | E. Muñoz | 2 Colliguay | 61 | 6 | 1 | 2 | Longchamps | Chilena | Blanco, M. lacres, G. blanca |
| H. Godoy | A. Zúñiga | 3 Torcuato | 61 | 5 | 5 | 8 | Pousse Café | Alborada | Blanco cue. v., col. puños v., G. col. |
| J. Casas R. | A. Zúñiga | 4 Houghmagandie | 60 | 5 | 1 | 2 | Alanés | Sin antec | Guinda cint. y brazal., o., G. guinda |
| C. A. Gómez | Propietario | 5 Monigote | 58 | 6 | 1 | 2 | Fatal II | Sin antec. | Verde, M. blancas, G. verde |
| J. Donati | Propietario | 6 Candelilla | 57 | 3 | 191 | 256 | Regente | Gradiola | Rosado y negro en rueda |
| H. Pérez | M. Pérez | 7 Tancredo | 55 | 3 | F. | S. | Jou Jou | Ladera | Lac. y blc. list., M. lacres, G. lacre |
| J. Ibáñez | R. Ramírez | 8 Mandita | 54 | 5 | 1 | 2 | Alanés | Sin antec. | Gris perla, M. gris perla, G. lacre |
| U. Verdugo | O. Fuenzalida | 9 Nora | 53 | 8 | 1 | 2 | Novelli | Chilena | Verde est. ro., M. verdes, G. rosada |
| E. E. Reyes | Propietario | 10 Juvenal | 50 | 3 | 1 | 2 | Julio César | Chilena | Lacre y negro por mitad |
| E. Cifuentes | J. Rojas | 11 Good Luck | 40 | E | 1 | 2 | Pousse Café | Sin antec. | Oro cr. negra, M. oro, G. negra |

**SEXTA CARRERA A LAS 11.30. —Premio "MOLINERA". — Distancia: 900 metros.**

| | | | | | | | | | |
|---|---|---|---|---|---|---|---|---|---|
| Liguria | S. González | 1 Plumilla | 65 | 4 | F. | S. | Billy Boy | Instant | Lacre, M. lacre, G. verde |
| F. Villa | M. Maldonado | 2 Costanera | 60 | 4 | 23 | 32 | Constant | Meva | Amarilla, M. amar. y lac., G. lacre |
| M. Troncoso | J. Molina | 3 Recompensa | 55 | 6 | 1 | 2 | Royal Flight | Sin antec. | Azul, M. lacres, G. oro |
| M. Araya | M. Collao | 4 Jerez | 53 | 5 | 3 | 4 | Altanero | Quitz | Lacre c. ama., M. amarillas, G. lacre |
| H. Pérez | M. Pérez | 5 Ruler | 49 | 3 | F. | S. | Altanero | Represalia | Lac. y blac. lis., M. lacres, G. lacre |
| L. Araya | J. Donati | 6 Tabernera | 43 | 4 | 1 | 2 | Turín | Sin antec. | Lacre, M. moradas, G. morada |
| L. A. González | E. Muñoz | 7 Palomilla | 42 | 6 | 1 | 2 | L'Aiglon | Sin antec. | Oro y negro en ruedas, G. negra |
| H. Godoy | A. Zúñiga | 8 Temible | 40 | 4 | 1 | 2 | Miserable | Sin antec. | Blanco cue. v., col. puñ. v., G. color. |
| W. and Gold | E. Pérez | 9 Paladín | 40 | 3 | F. | S. | L'Aiglon | Valemont | Blanco, M. oro, G. oro |
| Film | S. Silva | 10 Film | 40 | 5 | F. | S. | Alanés | Glencat | Blanco y neg. a cuadros, G. lacre |

**SEPTIMA CARRERA A LAS 12. — Premio "MILANESA". — 2.a serie. — Distancia: 1,500 metros**

| | | | | | | | | | |
|---|---|---|---|---|---|---|---|---|---|
| C. de la Cerda | Propietario | 1 Diávolo | 60 | 5 | 7 | 8 | Eclair II | Viyella | LLacre y ama. por mitad, G. azul |
| R. Urguelles | | 2 Eslabón | 54 | 4 | F. | S. | Etolo | Elza | Solferino cruzado blanco |
| Mabille | C. Lacalle | 3 Mabille | 53 | 4 | F. | S. | St. Orodoux | S. Dogrox | Bronce, solf. braz. bl., G. solferina |
| A. Anwandter | C. Fuentes | 4 Hiawatha | 53 | 6 | 63 | 64 | Pirapó | Nanná | Negro, M. verdes, G. verde |
| V. Pasquali | D. Galaz | 5 Temeraria | 52 | 4 | 15 | 16 | Turín | Clorinda | Ver. cruz lacre, M. blancas, G. blan. |
| Suc. M. Barr. | S. González | 6 Regata | 51 | 5 | 3 | 4 | Royal Flight | Inesita | Ver. y b. en r., M. verdes, G. amar. |
| G. de la Cerda | S. Silva | 7 Daring | 51 | 5 | 1 | 2 | Alanés | Sin antec. | Rosa seca lun. y anill. azules, G. a. |
| L. A. Valenzuela | S. González | 8 Ginger | 50 | 4 | F. | S. | Altanero | Tacuara | Acero vivos y brazaletes, G. escar- |
| M. Troncoso | J. Molina | 9 Oregón | 50 | 3 | 1 | 2 | Oldor | Sin antec. | Azul, M. lacres, G. oro |
| E. Delgado | M. Collao | 10 Bow | 47 | 3 | F. | S. | Altanero | Vizcacha | Azul, M. acero, G. lacre |
| Jorge Besa | I. Espinoza | 11 Fragata | 43 | 4 | 3 | 4 | Le Roi d'Is | La Prenda | Crudo rueda, M. azul y r., M. a. y r. |
| T. Aubert | C. Fuentes | 12 Air | 40 | 3 | F. | S. | Viraró | Olesa | Blanco y c., M. listadas, G. lacre |
| E. Segura | A. Aguilera | 13 Alaska | 40 | 4 | F. | S. | Hassard | Pierre qui V. | Lacre cruzado, M. verdes, G. verde |
| J. Dell'Orto | A. Pacheco | 14 St. Amant | 40 | 6 | F. | S. | St. Orodoux | Proud and P. | Negra, M. blancas, G. blanca |

## PRONOSTICOS

| DIARIOS Y REVISTAS | 1.a carrera | 2.a carrera | 3.a carrera | 4.a carrera | 5.a carrera | 6.a carrera | 7.a carrera |
|---|---|---|---|---|---|---|---|
| LA NACION | Lisa<br>Epu Lev<br>Gregorita | Batignolles<br>Palomilla<br>Tucapel | Caupolicán<br>Ratisbona<br>Fragata | Mrs. Yoe<br>Galia<br>Cultura | Juvenil<br>Candelilla<br>Torcuato | Recompensa<br>Jerez<br>Paladín | Daring<br>Fragata<br>Hiawatha |
| EL ECO SPORTIVO | Epu Lev<br>Miseria<br>My Friend | Palomilla<br>Corza<br>Elegantón | Caupolicán<br>Ratisbona<br>Fragata | Bobina<br>Cultura<br>Juliano | Torcuato<br>Mandita<br>Candelilla | Recompensa<br>Costanera<br>Jerez | Bow<br>Daring<br>Temeraria |
| DEUTSCHE ZEITUNG | Miseria<br>Epu Lev<br>Lisa | Viñita<br>Batignolles<br>Corza | Pérfido<br>Caupolicán<br>Fragata | Cultura<br>Galia<br>Tarff | Candelilla<br>Juvenil<br>Nora | Terrible<br>Tabernera<br>Paladín | Mabille<br>Hiawatha<br>Daring |
| EL DERBY | Desgraciado<br>Gregorita<br>Miseria | Tucapel<br>Corza<br>Tintero | Carril<br>Ratisbona<br>Fragata | Cultura<br>Música<br>Leoncillo | Juvenil<br>Nora<br>Candelilla | Costanera<br>Recompensa<br>Jerez | Bow<br>Hiawatha<br>Ginger |
| EL BRUJO DEL TURF | Sa Nó<br>Miseria<br>Cosette | Tucapel<br>Aureola<br>Batignolles | Romancienne<br>Niágara<br>Fragata | Cultura<br>Galia<br>Mrs. Yoe | Colliguay<br>Candelilla<br>Nora | Plumilla<br>Costanera<br>Recompensa | Hiawatha<br>Daring<br>Bow |
| LAS ULTIMAS NOTICIAS | Gregorita<br>Epu Lev<br>Miseria | Palomilla<br>Tintero<br>Corza | Caupolicán<br>Romancienne<br>Fragata | Cultura<br>Mrs. Yoe<br>Tarff | Floripina<br>Colliguay<br>Tancredo | Recompensa<br>Costanera<br>Jerez | Hiawatha<br>Mabille<br>Daring |

$ 350.- TRAJES SASTRE forrados en Seda
$ 250.- VESTIDOS ELEGANTES
$ 300.- ABRIGOS de LANA medio forro de Seda

Son los precios a que podemos ofrecer nuestras novedades sobre medida, en telas de gran moda, confeccionadas por sastre y modista muy competentes

En nuestros salones del segundo piso, ascensores.

CASA FRANCESA

# SOCIABILIDAD OBRERA

## Cuestiones sociales

Ante una concurrencia numerosa dió en el Teatro Colón de Talcahuano, una interesante conferencia sobre tópicos sociales el señor Evaristo Molina.

El acto fué abierto por la señorita Ana Palma, que recitó con corrección la poesía "La Nueva Marsellesa".

A continuación ocupó la tribuna el señor Molina y con clara voz, reposado ademán y gran fuerza de raciocinio, fué exponiendo una a una las partes principales de su conferencia. Habló de las nuevas orientaciones que están adoptando las democracias modernas en presencia de los problemas que han surgido después de la conflagración europea y expuso cuál era la actitud que debían asumir los tres factores económicos del Estado— tierra, capital y trabajo— para no romper el equilibrio que asegura la paz, la armonía interior y la prosperidad de los pueblos.

Tuvo períodos brillantes para referirse a la importancia transcendental que tiene la actuación de la mujer en la formación de nuevos ciudadanos y condenó con acritud la situación de inferioridad a que se la tiene relegada.

También expuso con claridad y precisión la organización del Estado, cuáles eran sus funciones propias y las diversas teorías que sobre estos importantes tópicos se han formulado por diversos tratadistas y publicistas, deteniéndose especialmente en las escuelas fisiocráticas o individualista y socialista y poniendo de relieve cuál era el papel que les está reservado a los partidos típicos—radical o avanzado, liberal o moderado y conservador—en la vida política de los pueblos.

**Ateneo de la Juventud Obrera.**—Sigue este centro de cultura popular celebrando con todo éxito, sus sesiones públicas dominicales, en la calle de las Rosas 1049. Para la sesión que se efectuará hoy a las 21 y media horas se ha confeccionado un interesante y variado programa.

En él figura una conferencia de crítica psicológico-social a cargo del señor E. Salas; una disertación de estudios sociales por el señor Dukelsky y varios trabajos literarios y declamaciones. El poeta Martínez Monreal recitará algunos de sus inspirados versos.

La entrada es libre.

**Estudiantina La Flor de Chile.**—A raíz de varios asuntos de carácter interno tendientes a garantir el éxito y seriedad de la fiesta que esta estudiantina había organizado para el Domingo 23 del actual, se acuerda suspenderla hasta nuevo aviso que daremos próximamente. Por lo tanto se ruega a los señores directores asistan a una reunión que tendrá lugar el Jueves 27 del presente en nuestra secretaría a las 21 horas, para tratar los asuntos relacionados con la suspensión de esta fiesta.

**Club Sportivo Palestina, Sección Baile.**— Hoy a las 17 horas, se llevará a efecto en el local social, la matinée de costumbre.

A las 21 horas sigue la tertulia de baile familiar.

**Federación Obrera de Chile. — Consejo N.o 3 de Gasfiters y Hojalateros.**— Hoy a las 14 horas en la cancha de la Liga Metropolitana, se efectuará el anunciado match en beneficio del Consejo Federal N.o 3 de Hojalateros y Gasfiters entre los clubs Zenteno y Unión Chilena F. C. para disputar el premio ofrecido por este Consejo, consistente en 11 medallas de plata y un diploma al club vencido. También se llevará a efecto un preliminar entre los teams Femenino del Cía. Chilena de Tabacos F. C., como asimismo entre el Miraflores y Carioca F. C. A cada club vencedor de estos últimos se obsequiará un diploma de honor.

Las entradas se venderán en la cancha, siendo su valor de 0.40.

**Academia de Baile La Alondra.**—Hoy se llevarán a efecto dos tertulias, a las 16 3|4 horas se dará comienzo a la matinée en honor de las señoritas socias.

En la noche, a las 21 1|2 horas, se llevará a cabo el baile social que la dirección de este Centro acordó dar en honor de la sociedad amiga del Centro Sportivo Palestina, y al cual han sido especialmente invitados los miembros que componen dicha corporación.

Además, entre las señoritas asistentes se obsequiarán números para la próxima rifa de un nuevo objeto de arte; se hace presente que esta rifa se seguirá llevando a efecto en adelante los días 1.o y 15 de cada mes entre aquellas señoritas que tengan mayoría de números en asistencia.

Local: Alonso Ovalle 1269 (altos).

**Congreso Social Obrero.**—En su última sesión del 12 de los corrientes, se acordó invitar a las sociedades mutualistas y de carácter gremial para que asistan a la sesión del Miércoles 26 para tratar en unión de los señores presidentes y secretarios el proyecto que pende de la consideración de este Congreso relacionado con la Cooperativa de Santiago.

Se ruega a las instituciones adheridas pidan a sus delegados mayor asistencia y puntualidad en la hora, pues, han habido veces que se ha frustrado las sesiones por falta de una sociedad; por lo tanto, rogamos a los señores presidentes y secretarios que nos honren con su presencia.

—Cítase a junta general de delegados para el Miércoles 26 en nuestro local social 859.

**La Aurora.**—Esta sociedad, en su última sesión, nombró la siguiente mesa directiva:

Presidenta, señorita Julia R. Jinénez S.
Vice-presidente, señor Justo P. Talba A.
Tesorero, señor Francisco Bahamonde M.
Secretario, señor Manuel Erazo.
Secretario, señorita Ester Luisa Gil; y bibliotecario señor Atalicio Hinojosa.

Se avisa a los socios que el señor tesorero estará a su disposición todos los Lunes, desde las 7 de la noche en el local social, Porvenir 775.

A las sociedades amigas se les ruega dirigir la correspondencia a Chiloé 1137.

A la comisión de sanidad se le recomienda asista a la próxima sesión y lleven todos los miembros los libros de órdenes.

**Sociedad La Democracia.**—Hoy, matinée de 18 a 21. En la noche, habrá baile familiar.

Mañana Lunes, sesión de directorio.

**Federación Instructiva Obrera.**—Bulnes 757.—Hoy, matinée libre pensamiento dirigida por la señorita Rosa Segovia y en honor de las señoritas socias; se dará principio a esta reunión a las 17 y media horas para terminar a las 21.

A esta hora se dará comienzo a la clase nocturna, que será en honor de las sociedades amigas, dándolas por invitadas.

Se solemnizará con escogidos trozos musicales, ejecutados por la estudiantina de esta institución.

**Manifestación obrera.** —A medio día de ayer se efectuó en el Hotel Atenas un simpático almuerzo con que sus numerosos obreros festejaban al señor José Toral, propietario de una de las fábricas de calzado del barrio poniente de la ciudad.

A los postres hicieron uso de la palabra algunos de los obreros y el festejado, quien con sinceras palabras de agradecimientos tuvo para sus obreros arranques generosos.

El almuerzo fué amenizado por una buena orquesta.

**Sociedad Igualdad y Trabajo.**—Cítase a junta general extraordinaria para el Viernes 28 del presente, a las 20 1|2.

La Escuela Nocturna que sostiene esta institución dió comienzo a sus clases con una pequeña fiesta el Jueves 20 del actual, asistiendo 56 alumnos matriculados hata esa fecha y una numerosa concurrencia.

Los ramos que se enseñarán son los siguientes: Castellano, Aritmética, Historia y Geografía, Contabilidad, Dibujo Lineal y Ornamental, Higiene, Instrucción Cívica; habrá también un curso especial de construcción de edificios.

**Sociedad Unión y Protección de Estucadores.**—Cítase a junta de directorio hoy a las 9 horas.

**Sindicato de Chauffeurs de Chile. —Sección Socorros Mutuos.**—Se cita a los miembros de esta sección a junta general a las 21.30 horas de hoy, para elegir directorio; por ser ésta segunda citación, habrá junta con el número que asista.

**Federación de Sastres de Ambos Sexos y Ramos Similares.**—Asamblea general extraordinaria hoy a las 16 horas con el objeto de tratar asuntos de carácter interno.

**Unión Teatral Infantil Hispano Americano, San Diego 775.**—Cítase para hoy a asamblea general obligatoria, a las 16.30 horas en San Diego 775.

**Sindicato de Jaboneros, Veleros y Repartidores.**—Se cita a asamblea general para hoy a las 9 horas. Se iniciará la discusión de los estatutos y se tratará la forma en que se continuará el trabajo.

La inasistencia a esta sesión será multada.

**Sociedad Santiago de Zapateros, Hormeros y Curtidores.**—Cítase a junta general para hoy a las 10 horas.

**Sociedad de Socorros Mutuos Bernardo O'Higgins.**—La comisión de fiesta ha trabajado con bastante interés en estos últimos días a fin de elaborar un escogido prograda, que se desarrollará en la velada literario-musical que se dará el Sábado 5 de Abril, en el teatro de la Sociedad de Comerciantes del Mercado Central, a beneficio de los fondos sociales y en conmemoración del aniversario de la batalla de Maipo.

El valor de la entrada será sólo de 40 centavos con derecho a llevar señoritas y están a disposición de toda persona amante de la sociabilidad obrera en Salas número 208, los Domingos de 10 a 12 horas.

También se avisa que hoy a las 10 horas habrá reunión como de costumbre.

### CITACIONES

**Federación Obrera de Chile.—Consejo Federal N.o 7.**—Se ruega a los federados de este Consejo y en especial a la Sección Rosas, asistir a una asamblea extraordinaria que tendrá lugar hoy Domingo a las 8 horas en el local de costumbre.

La asistencia es obligatoria.

**Cooperativa del Sindicato de Crauffeurs.**—Se cita a junta general extraordinaria para el Martes 25 a las 21.30 horas. Habrá sesión con el número que asista.

**Sociedad de Talladores y Escultores en Madera.**—Cítase a sesión extraordinaria para tratar del comité pro-unificación.

**Centro Internacional Obrero de Solidaridad Latino-Americana.** —Cítase a todos los delegados de este Centro, como asimismo a los miembros de las diferentes Sociedades obreras de Santiago a junta general que celebrará el Centro Internacional Obrero de S. L. A. el Viernes 28 del presente en los salones de la Imprenta de "El Mercurio" a las 20.30 horas.

En esta asamblea darán cuenta los delegados obreros que fueron a la República Argentina, señores Manuel Hidalgo y Domingo Fuentes.

**Sociedad de Inválidos de la Guerra de 1879 y Veteranos del Ejército y Armada.**—Cítase a la comisión de contabilidad para hoy a las 9 horas a fin de resolver delicados e importantes asuntos que aún hay pendientes.

Cítanse para esta misma sesión y a la hora indicada, al ex presidente, ex-secretario y ex-tesorero, respectivamente, con el objeto de que concurran a dar explicaciones sobre algunos puntos relacionados con la administración pasada.

El directorio sesionará a la hora de costumbre.

**Sindicato de Estucadores y Ramos Similares.**—Cítase a los miembros de este Sindicato a junta general para el Lunes a las 18 horas.

En esta sesión se hará entrega al directorio que regirá en el presente año.

Este directorio quedó constituído en la forma siguiente:

Presidente, señor Benito Abrigo; vicepresidente, señor Abraham Troncoso; tesorero, señor Pedro Ibarra; secretarios, señores Carlos Venegas y Rómulo Ortega; vocales: señores Juan Drullat, Daniel Segovia, Luis A. Venegas y Claudio Duarte.

**Comunidad Población Matta.**—Por acuerdo del directorio, cítase a sesión de junta general hoy a las 15 horas en su local social, calle de Cuevas número 1345, con el objeto de elegir el nuevo directorio.

**Gran Federación Obrera de Chile. —Consejo Federal N.o 10.**— Cítase a junta general ordinaria a este Consejo para hoy a las 15 1|2 horas en Recoleta número 55.

**Sociedad de Socorros Mutuos Protección de la Mujer.**—Cítase a sesión de Directorio para hoy a las 15 horas.

**Sociedad Defensores de Chile en 1879.**— Hoy Domingo habrá junta general a las 14 horas.

**Sociedad de Pintores en Resistencia.**—Se recomienda la asistencia a todos los trabajadores a la matinée que se llevará a efecto hoy a las 15 1|2 horas. La conferencia estará a cargo del señor Isidro Luengo y versará sobre "Optimismo y pesimismo".

La entrada es gratis.

—Cítase al gremio y asociados a asamblea para hoy Domingo a las 21 horas. Local: San Francisco número 180.

**Sociedad de Artesanos "La Unión".** —Cítase a sesión ordinaria a la Sección Sanidad y Funerales, para el Lunes 24, a las 20.30 horas.

**Centro Recreativo Población El Carmen.**—Junta general Domingo 23 a las 16 horas en Tocornal 1552.

**Consejo Federal N.o 1 (Ferrocarriles).**— Cítase a asamblea general obligatoria, para el Domingo a las 9 horas en punto, en Bascuñán 542. Todos los federados tienen obligación de concurrir a esta reunión, en la que se tratarán asuntos muy importantes para los gremios asociados.

# TRIBUNALES

### TRIBUNAL PLENO

El Excmo. Tribunal se ocupó de las causas en acuerdo.

### CORTE SUPREMA

**Movimiento habido en 22 de Marzo de 1919**

**Primera sala.**— 1 Escala con Valdés, confirmada; 2 Aguilar con Municip. Santiago, confirmada; 3 Contra Crisóstomo, revocada; 4 Contra Muñoz, desierta; 5 Contra Núñez, alegatos pendientes.

Fallada de acuerdo, confirmada, Garay con Moreno.

Alegaron:

En la 1, don Carlos Vergara con don Federico Thum.

En la 2, don Gustavo Cano con don Luis A. Miranda.

En la 3, don Alfredo Cañas, revocando.

En la 5, don Julio Valenzuela C., revocando.

**Segunda sala.**— 1 Expediente de T. Guevara, falla incidente; 2 Contra Pedro Ahumada Vivanco, confirmada; 3 Querella de Emilio Baneffka, suspendida; 4 C. Bascuñán con A. Huerta, suspendida; 5 Querella de Modesto García, mal anunciada; 6 Contra Balbino Casas Cordero, fallada; 7, Contra José Miguel Cabezas, acuerdo; 8, Contra Carlos Guerra Castillo, confirmada; 9 Contra Juan Fco. Riveros, confirmada; 10 Contra María Luisa G., aprobada; 11 Contra Luis Gaete, aprobada; 12 Contra Luis 2.o Zúñiga, aprobada; 13 Contra Adolfo Olivos, aprobada; 14 Contra Ramón Escobedo, aprobada.

No vistas las demás.

Alegaron:

En la 1.a, don Agustín Correa con don Romilio Mardones.

En la 6.a, don Alfredo Sievin C.

En la 14, don Pedro Velasco, por la aprobación.

**Tercera sala.**— 1 Contra Fuenzalida, aprobada; 2 Contra Soto, confirmada; 3 von Jentschip con Wilson, confirmada; 4 Muerte de Segundo Valdés, aprobada; 5, Lesiones a C. Valdivia, aprobada; 7, Contra Rubio, aprobada; 8, Contra Herrera, acuerdo.

Fallada después de los alegatos de la 19 de ayer, contra Guzmán y otros.

Alegaron:

En la continuación 19 de ayer, don Rafael Lorca P.

**Cuarta sala.**— 1 Contra J. Navarro, fallada; 2 Contra F. Cuneo, fallada; 3 Contra A. Soto, fallada; 4 Contra M. Sotelo, fallada; 5 Contra Pedro Guzmán P., fallada; 6 Contra Adolfo y Juan Araya, fallada; 7 Sum. por estafa a Caraves y Cía., acuerdo; 8, Sum. por lesiones a A. Pérez, acuerdo; 9, Pedro Luis Villegas contra M. Urzúa, acuerdo; 10 J. Amíquez con G. de la Rivera, acuerdo; 11 Sum. por muerte de N. N., acuerdo; 12 Julián 2.o Montero contra S. Vargas, acuerdo; 13 Sum. por incendio en Bascuñán N.o 351, acuerdo; 14 Sum. por muerte de L. Naveo, acuerdo; 15, Sum. por muerte de un niño, acuerdo; 16 Sum. por muerte de Manuel León, acuerdo; 17 Sum. por muerte de Antonio Farías, acuerdo; 18, Sum. por muerte de Antonio Acevedo, acuerdo; 19 Contra Gregorio Arancibia, acuerdo; 20 Contra Ramón Ferrada, acuerdo; 21 Contra Enrique Vergara O., acuerdo.

No vistas las demás.

No hubo alegatos.

### SECRETARIA ALCALDE

**Ingreso civil**

Edmundo Belair, recurso queja, 1.a instancia; Carmen Morales con Pedro P. López, 3.er juzgado; Francisco Fontana con Celeste Canessa, 4.o juzgado; Cruz Marticorena con Sedra Halman, Rengo; Daniel Stirling, quiebra, 5.o juzgado.

**Ingreso criminal**

Humberto Castro P., 1.er juzgado; Huerta con Segundo Lazo, Los Andes; Muerte de Antonio Herrera, Los Andes.

### SECRETARIA FABRES

**Ingreso civil**

Leonidas Aguirre con Federico Kochor, 4.o juzgado; Alejo Bardeaux con E. E. Tracción E., 5.o juzgado.

**Ingreso criminal**

Contra Salvador Zamorano, estafa, 1.er juzgado.

FUNDICION TORRETTI
San Ignacio N.o 500, Santiago
OFRECE PARA ENTREGA INMEDIATA
Planchas acero del N.o 10, o sean 3.56 m|m. de espesor, a $ 1.75 m|c. el kilo.
Planchas acero N.o 20x3'x6', a $ 1.20 m|c. el kilo.
23-C

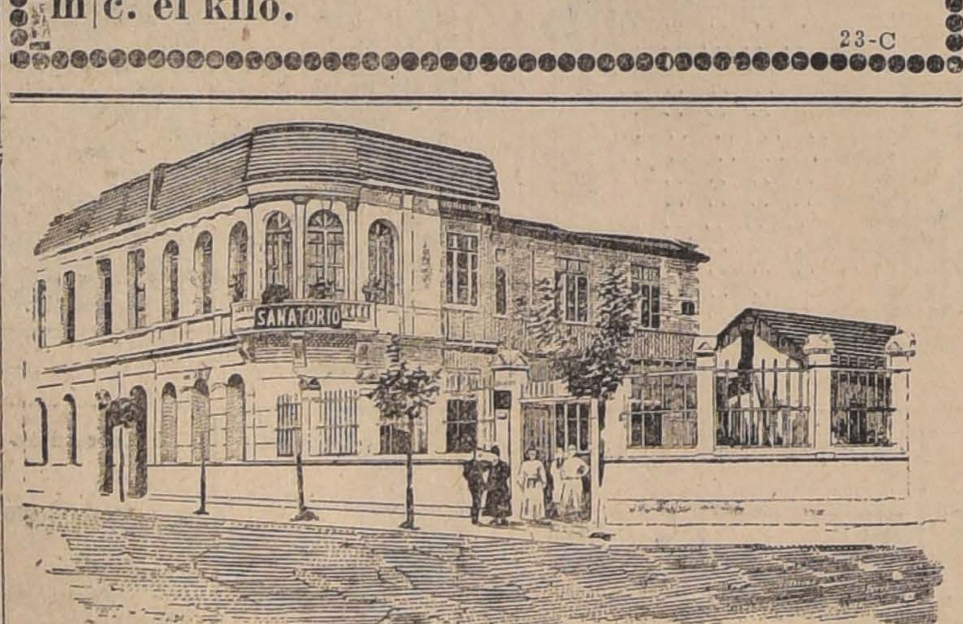


SANATORIO -- AV. MATTA 586
GRAN PENSIONADO PARTICULAR GENERAL
Para enfermos de operación o que necesitan tratamiento médico por los doctores del Sanatorio o de fuera. Asistencia completa a parto: $ 300. Pabellón aislado para enfermas con fiebre. Salas de operación, curaciones, baños, electricidad, laboratorio, jardín, gran parque.
DR. AQUILES RIVEROS (Propietario)

# GUIA PROFESIONAL

## ABOGADOS

**ARTURO ALESSANDRI**
**ARTURO ALESSANDRI R.**
**VICTOR ACEVEDO L.**
Domicilio y estudio. Delicias 1158. horas de oficina: 9 a 11.30 y de 16 a 18.30. Tlef. Ing. 1414 Telf. Nac. 1833

**CARLOS A. RUIZ B.**
Morandé 432.

**ERNESTO BARROS JARPA**
Gálvez 88. Teléfono 1845.

**CLARO Y Cía.**
Luis Claro Solar, Samuel Claro Lastarria, Héctor Claro Salas, Fernando Claro Salas. Morandé 231. Teléfono 2355.

**ALCIBIADES CARRILLO**
Trasladóse Bandera 161. Casilla 1214.

**LUIS MALAQUIAS CONCHA S.**
Asuntos civiles, criminales, accidentes, apelaciones. Compañía 1065. Casilla 1088.

**VICTOR CELIS MATURANA**
**LEON DEPASSIER**
Oficina de asuntos judiciales. Morandé 432. 2853.

**J. ENRIQUE COSTA**
**y JORGE COSTA**
Teléfono 1076. Santo Domingo 1131.

**ALBERTO DURAN B.**
Santo Domingo 1145. Casilla 2914.

**FERNANDO ERRAZURIZ TAGLE**
Notario-abogado. Bandera 345. Casilla 926, desde las 9 h. a las 18 h.

**HERMAN ECHEVERRIA C.**
Morandé 244. Domicilio Carrera 172.

**JORGE ERRAZURIZ TAGLE**
Morandé 434. Casilla 2592.

**NICANOR ELGUETA N.**
Galería Alessandri 19-A (altos). Teléfono Inglés 586.

**FERNANDO FIGUEROA V.**
**CARLOS VICUÑA FUENTES**
Estudio: Catedral 1355. Casilla 3694 Teléfono 930.

**ARTURO FERNANDEZ P.**
Morandé 450. Teléfono inglés 27.

**GALV. GALLARDO NIETO**
Ahumada 168, altos. Teléf. 2343.

**BELFOR FERNANDEZ**
Abogado. Horas: 11-12 y 15-18. Morandé 440, altos. 1016-D-8

**DANIEL FELIU**
**OSCAR FELIU H.**
Merced 557. Teléfono 682. Casilla 3277.

**JORGE GALLARDO NIETO**
Asuntos civiles y criminales.—Morandé 356. Teléfono 1956.

**MANUEL GAETE FAGALDE**
Notario-abogado, Huérfanos 1242. Teléfono Inglés 1355. De 9 a 18.30. Domicilio: Vergara 261.

**EDUARDO GREZ PADILLA**
Catedral 1425. Teléfono 1144.

**HECTOR ARNALDO GUERRA**
Juicios criminales y civiles. Estudio y domicilio: Sto. Domingo 1175.

**RAMON SEGUNDO GIMENEZ**
Morandé 450. Piso 2o. Oficina 33. De 10-11 y 15-17.

**MARTIN Y HERNAN**
**FIGUEROA ANGUITA**
San Antonio 717. Teléfono 1681.

**OSVALDO HEVIA L.**
Morandé 244. Casilla 1831.

**AGUSTIN LOPEZ SALINAS**
Huérfanos, 1235, altos, oficinas 5. Casilla 3443.

**BERNARDINO LEIVA**
Abogado. Bandera 526. x-9168-21-a

**IGNACIO MARCHANT S.**
Abogado.—Puente 681. —De regreso al país atiende personalmente su estudio.

**LORENZO MONTT**
**AMBROSIO MONTT WILMS**
Compañía 1207.

**MANUEL MERINO E.**
**LUIS MERINO E.**
Arturo Prat 506. Estudio: Huérfanos 1235. Casilla 2407. Telef. 2077.

**ROBERTO DE PETRIS**
Morandé 251. Teléf. 363. Casilla 4044, juicios civiles criminales y de comercio. Asuntos de jurisdicción voluntaria. Alegatos de provincia. Consultas.

**ARMANDO QUEZADA A.**
**PEDRO AGUIRRE CERDA**
**PEDRO DAZA BRANTES**
Casilla 2861. Morandé 432.

**GUSTAVO ROJAS**
Trasladó su estudio a Huérfanos 1153. Of. 24. De 10, 12 y 15, 18.

**HUBERTO SALGADO GALLARDO**
Causas civiles, criminales alegatos Corte Suprema. Bandera 152 y Puerto San Antonio.

**ENRIQUE TAGLE MORENO**
**GUSTAVO KALTWASSER DIAZ**
Estudio: Huérfanos 1153. Casilla 855.

**LEOPOLDO URRUTIA**
Banco Hipotecario de Chile de 11 a 12 Santa Rosa 128. de 14 a 18.

**ROBERTO URZUA PUELMA**
Agustinas 1972.

## MEDICOS

**Dr. ARNELLO**
Cirugía. Anestesia general. Venéreas. Consultas: García Reyes 17, de 12 a 15. Hospital San Vicente 16-18.

**Dr. AMARAL**
Estudios en Europa. Partos, enfermedades señoras. Catedral 1964.

**Dr. AGUILAR**
Cirugía. Sífilis. Enfermedades señoras.—Consultas 13-15.— S. Isidro No. 229.

**DOCTOR ALCAINO**
Regresó.— Oídos, nariz, boca, garganta. Especialista Hospitales Niños y Salvador. Consultas: 14-17.

**Dr. FERRADA ALEXANDRE**
Piel - Sífilis - urinarias. Compañía 1470. Casilla 2868, de 14 a 17. Ausente hasta fines de Marzo.

**Dr. LEONIDAS AGUIRRE A.**
Especialista enfermedades de niños y afecciones pulmonares. Consultas: 10 a 11 y 12.30 a 15.30. San Francisco 116.

**Dr. SUAREZ ALVAREZ**
Especialmente afecciones de la vista. Santo Domingo 1283. Consultas: 13-15.

**Dr. ARTURO BARRAZA A.**
Vías urinarias, sífilis, Puente 557. De 15 a 18. Casilla 229.

**Dr. LEONIDAS CORONA T.**
Laboratorio clínico. Delicias 868 (frente a Estación). Consultas de 16 a 18. Teléfono 2483.

**Dr. BISQUERTT**
Vías urinarias, sífilis. Se trasladó a Moneda 859. 15 a 18. Casilla 2563

**Dr. BUSTOS**
Oculista. Vergara 134. Consultas 15 a 16. Teléfono 2204.

**Dr. CARLOS BOLIVAR S.**
Medicina general. Alameda 294. Consultas de 13 a 15.

**Dr. FUENZALIDA BRAVO**
Profesor enfermedades niños. Merced 560. Teléfono 1721. 12.30 a 15.30

**Dr. JULIO BUSTOS**
Médico de ciudad de Santiago. Medicina interna, niños, sífilis. Recoleta 707; 2-4. x-1385-20-c

**Dr. BRAGA CASTILLO**
Rayos X. Merced 136. Teléfono 1393. Consultas: de 9 a 10 y de 13 a 16.

**Dr. CARLOS CADIZ**
Medicina general. Consultas: 1-3. Delicias 2493. x-131-30-D

**Dr. MANUEL CALVO MACKENNA**
Médico del Pensionado de San Vicente. 13 a 15. Compañía 1509. Teléfono Inglés 596.—Regresó.

**Dr. CABEZON DIAZ**
Enfermedades de niños. Ortopedia y Cirugía. Consultas: 13 a 16. Nataniel 142.

**Dr. LEON CHONCHOL**
Titulado en París. Medicina general. Piel. venéreas. Consultas 14 a 17. Santo Domingo 739.

**Dr. W. E. COUTS**
Estudios en Inglaterra. Consultas de 13 a 17. San Martín 372.

**Dr. CARLOS DOREN N.**
Cirugía, enfermedades de señoras. Delicias 176. Consultas 14 a 16.

**Dr. ENRIQUE DAVILA H.**
Medicina interna. Consultas de 11 a 12. San Ignacio 243.

**Dr. EUGENIO DIAZ LIRA**
Cirugía de niños y Ortopedia. Agustinas 1270. Teléfono 2285.

**Dr. RICARDO DONOSO**
Estudios en Europa. Medicina interna, especialmente pulmón, corazón. Agustinas 619.—13.30 a 15.30

**Dr. PAULINO DIAZ**
Moneda 1963 — Teléfono 1178. 13 1|2-16. Sábados 8-12.

**Dr. ESPINA**
Rayos X. Medicina Interna. Estudios en Europa. Delicias 1228, esquina Gálvez. Teléfono Inglés 2102. Consultas: 1 1|2 a 4 P. M.

**Dr. FRANCISCO EDWARDS**
Vías urinarias. Consultas de 14 a 16. Teatinos 14.

**Dr. JULIO EASTMAN**
Catedral 2673. De 13 1|2 a 15 1|2. Teléf. 2637. Casilla 1571.

**Dra. JULIA E. GUTIERREZ C.**
Partos, señoras, niños.— Delicias 471. Consultas 13 a 16. Regresó.

**Dr. FERRER**
Enfermedades internas adultos, niños. Tratamiento especial del asma. Delicias 1234. De 13 a 15.

**Dr. ARTURO FRITZ**
Medicina general. Jefe Policlínica. Piel y Sífilis, 15 a 17. Huérfanos 1353.

**Dr. MORAGA FUENZALIDA**
Medicina y cirujía de niños. Cochrane 118. Teléfono 2804. 13-15.

**Dr. ERNESTO GREENE**
Estudios Europa. Cirugía, Ginecología. Consultas 14 a 16. San Martín 509 esq. Catedral. Teléf. 2860.

**Dr. ARISTIDES GONZALEZ C.**
Prof. extraordinario de Obstetricia Partos, enfermedades señoras. Consultas: 13 a 15. Casilla 1551. Teléfono Inglés 2789. Huérfanos 628.

**Dr. GARCIA GUERRERO**
Bandera 575. Consultas: 15 a 16. Teléfono número 9. (Santa Elena).

**Dr. LUIS GODOY H.**
Cirugía y Anestesia general. Consultas: 13 a 15. Delicias 1367. Teléfono 2541.

**Dr. JORGE HERRERA ROGER**
Médico Hospital de Niños. Teléfono 2679. Delicias 2558. Consultas: 13 a 15.

**Dra. MARINA FUENZALIDA**
Unicamente señoras y niños.—Consultas de 13 a 15. San Martín 41.

**Dr. ALEJANDRO INFANTE**
Enfermedades de niños. Médico del Hospital de Niños San Luis. Consultas: 13 a 16. Delicias 353.

**Dr. ROBERTO JARAMILLO B.**
Ejército 707. Teléfono 142. Parque.

**Dr. ANDRES KOENIG**
Hidroterapia científica, sistema Kneipp. Claras 549. 14 a 15.30.

**Dr. A. KORNER ANWANDTER**
Estudios en E. U. Cirugía, Ortopedia. Consultas: 14 a 17. Santo Domingo 623.

**RICARDO KUSCHEL S.**
Cirugía general. Consultas 3.1|2-5. San Antonio 275. Teléfono 1344.

**Dr. ARMANDO LEON I.**
Médico-cirujano. Catedral 1642 Consultas 13 a 15.

**Dr. F. LANDA Z.**
Médico de ciudad de Santiago. Rosas 1050. Teléfono 1003. Piel, partos enfermedades de señoras. 12 a 16.

**PROFESOR LUCO**
Enfermedades nerviosas y mentales. Merced 336. 13-15.

**Dr. AURELIO MORALES**
Vías urinarias. Sífilis. Lira 21 17-19

**BASILIO MUÑOZ P.**
Médico cirujano. Consultas de 15 a 16 horas. Catedral 1588.

**Dr. CAMPOS MENDEZ**
Medicina interna. Corazón. Hígado. Sífilis. 10-12. Huérfanos 2311 y 14-17 Bandera 62.

**CORA MAYERS G.**
Médico Cirujano. Niños y señoras; consultas de 16 a 18. Compañía 1607.

**Dr. ITALO MARTINI Z.**
Ojos, oídos, nariz y garganta. Delicias 227. Consultas 14 - 16.

**Dr. MOUAT S.**
Ginecología-Partos. Ex-jefe de Clínica Ginecológica Dr. Korner. Se trasladó a Brasil 25. Consultas: 13-16.

**Dr. MEYER**
Ayudante Clínica Universitaria Prof Korner. Ginecología. Medicina interna. Especialmente enfermedades señoras. Puente 559. 12 1|2 a 15.

**Dr. LUIS MIRANDA O.**
Santo Domingo 2959. Consultas de 13 a 15.

**Dr. JUAN MONTENEGRO**
Enfermedades de Niños. Consultas 14-16, Compañía 1770.

**PROFESOR MUJICA**
Oculista. Recoleta 868. Consultas. 10-12 y 13|14.

**Dr. MEZA OLVA**
Estudios en Europa. Medicina interna. Especialmente pulmón, corazón, riñones, sífilis. Laboratorio Clínico. Consultas: 15-16. Dieciocho 268.

**Dr. MONTERO**
Prof de dermatología, sifilografía. Piel, Sífilis, génito urinarias. Prat 309.

**Dr. AURELIANO OYARZUN**
Medicina general. Consultas 13-15. Santo Domingo 1254.

**Dr. CASTRO OLIVEIRA**
Garganta, nariz, oídos. Estado 62. De 15 a 18.

**Dr. AMENABAR OSSA**
Oculista 14 años Europa, 3 años médico director Hospital Ojos Condado Stafford (Inglaterra). Merced 494. De 13.30-16. Clínica y Pensionado Av. Matta 1131. De 9-10. Regresó. Dieciocho 257. Teléfono 257.

**Dr OHLERICH**
Titulado Alemania y Chile. Medicina general adultos y niños. Compañía 1463. Teléf. 332. Consultas: 14 a 16.

**Dr. DAVID PULIDO I.**
Enfermedades de niños. Santo Domingo 1646. Consultas: 13 1|2 a 16 1|2. Teléfono 2152.

**Dra. ERNESTINA PEREZ**
Se trasladó a Compañía 1289, casi esquina de Teatinos. Consultas de 14-17.

**AFECCIONES PULMONARES Y NERVIOSAS**
Rayos X. Dr. Fontecilla. Estudios Europa. Delicias 1626. 2-4. Regresó.

**Dr. LEA-PLAZA**
Enfermedades del sistema nervioso. Monjitas 308. 1.-15.

**Dr. OTTO PHILIPPI**
Enfermedades de niños. Santo Domingo 320, esq. San Antonio. Consultas 13-15. Teléfono 2415.

**Dr. PAREDES F.**
Especialista enfermedades señoras. Jefe Policlínica Prof. Korner, Medicina, Cirugía. Amunátegui 33. De 2-4.

**PROFESOR PARDO**
Cirugía y enfermedades de señoras. Consultas: de 14-16. Ejército 119.

**Dr. PRUNES**
Estudios en Europa. Jefe de Clínica. Piel. Sífilis. Venéreas. Merced 490. Casilla 2894.

**Dr. RICARDO PERALTA G.**
Cirugía general, especialmente de niños. Claras 471.

**Dr. MARCIAL PARADA**
Oídos, nariz, garganta. — Delicias 1626. Teléf. 2844.—De 15-17.

**LABORATORIO CLINICO**
Wassermann (método clásico)
**Dr. JAIME VIDAL O.**, medicina interna. Sífilis. Riquelme 44. De 13-15.

**Dr. L. QUINTEROS ENCINA**
Médico legista. Cirugía. Partos. 13-15. Alameda 239.

**Dr. QUIROGA**
Puente 559. Consultas 16 a 18. Teléfono 277.

**Dr. NACIANCENO ROMERO**
Laboratorio Clínico. Puente 559. Consultas: 17 a 19.

**Dr. EDUARDO DE RAMON**
Cirugía, enfermedades de señoras. Consultas: 13-15. Maestranza 340.

**Dr. FERNANDO ROMERO AGUIRRE**
Partos, enfermedades de señoras, Cirugía. Catedral 2429.

**Dr. F. RAYO RIQUELME**
Cirugía. ginecología. Sífilis.— Lira 268. Lúnes, Miércoles. Viérnes, 13-15. Mártes, Juéves, Sábado, 17-18

**Dr. JOEL RODRIGUEZ P.**
Estudios en Europa. Medicina interna, especialmente estómago, intestinos. Rayos X. Consultas 14-16 Claras 431.

**Dr. OSVALDO SALAS C.**
Catedral 2529.—Medicina de adultos y niños. Sífilis, Consultas: 13-16. Teléfono 2791.

**J. SCHWARZENBERG L.**
Enfermedades de niños. Consultas de 13-15, excepto Jueves y Sabado San Antonio 275. Teléfono inglés 1344.

**Dr. BORQUEZ SILVA**
Estudios Europa. Pulmón, Corazón, Estómago e intestinos. Rayos X. De 14 a 17. A. Prat 80. Teléf. 6019.

**Dr. CARLOS A. SOMMERS**
Consultas: 13-15. Agustinas 1876.

**Dr. RAMON SILVA LEON**
Enfermedades de señoras y partos. Catedral 1611. Ausente hasta Marzo.

**Dr. SANTANDER**
Medicina interna, estómago, intestinos. Rayos X. Moneda 821. De 13-15.

**Dr. STUARDO**
Estudios Europa. Enfermedades niños. Consultas: 13-16. Agustinas 1684.

**SIFILIS**
**VENEREAS Y PIEL**
**Dr. F. Grohnert B.**
Moneda 1592. Consultas: 14-18.

**Dr. TORRES TORRES**
Jefe Clínica Prof. Korner. Enfermedades señora, cirugía. Catedral 1249. De 15 1|2 a 17.

**Dr. VARGAS SALCEDO**
Cirujano. Consultas: 14-16. Teatinos 354. Teléfono 1060.

**Dr. A. VALENZUELA R.**
Estudios en Europa. Tratamiento sin drogas. Cultura física.. Medicación natural. Santo Domingo 843. Consultas: 14-16.

**Dr. DIAZ VELASCO**
Medicina interna. Niños. Sífilis, Consultas 13 a 16. Vergara 474.

**Dr. G. E. VIDAL S.**
Consultas: 14-16. Delicias 2646.

**SIFILIS Y VENEREAS**
Dr. Grohnert B. Consultas: 14 a 17 Moneda 1592.

**Dr. VALENZUELA LARRAIN**
Cirugía general. Ginecología. Consultas 13-15, menos los Viernes. Catedral 2092.

**Dr. VILLALON**
Oculista. Enfermedades de la vista. Estudios en Europa. Domicilio y consultorio, Santo Domingo 606. Consultas: 13-15.30. Regresó.

**Dr. WIREN**
Oídos nariz, garganta. Claras 471. 2-4 Policlínica, 8 1|2—11 A.M. Sólo para enfermos escasos recursos.

**Dr. WAUGH**
606| 914| Reacción Wassermann. Consultas: 14-16. Catedral N.o 1988. Ausente hasta fines Marzo.

**Dr. ZUÑIGA C.**
Partos, Enfermedades de señoras. Jefe Clínica Obstetricia. Avenida España 472. Consultas 13-15. Teléfono 111. Parque.

## DENTISTAS

**VICTORINO ALONSO**
Dentista. Estudios en Philadelphia. Moneda 1164.

**A. ARREDONDO REYES**
Dentista. Instalación moderna. Trabajos garantidos. Delicias 2774. (Portal Edwards).

**F. CASTRO C.**
Dentista. Ayudante Escuela Dental. Especialidad Puentes. Coronas. Estado 250.

**CLODOMIRO CONTRERAS**
Ayudante Clínica Operatoria Escuela Dental. Maestranza 340. Consultas: de 13 a 18.

**JOSE LUIS CABRERA M**
Dentista. Teatinos 549, entre Catedral y Santo Domingo.

**J. A. CASTRO OLIVEIRA**
**R. CASTRO OLIVEIRA**
Estado 62.

**SALVADOR CASTILLO U.**
Jefe clínica de Prótesis de la Escuela Dental, Moneda 1588.

**MAURICIO M. BALTIANSKY**
Dentista. Cirugía dental. Enfermedades de la boca. Arturo Prat 932.

**Dr. J. UGARTE DONOSO**
Dentista. Compañía 1470. Regresó.

**Dr. BAHAMONDE INZUNZA**
Dentista. Ex-ayudante Clínica Escuela Dental. Extracciones con aplicadas indoloras. Huérfanos 1353.

**J. CAMARGO SANGUINES**
Dentista. Consultas: 2 a 5. Carmen 32.

**FORTUNATO ENCINA F.**
Especialidad puentes, coronas y placas. Agustinas 849.

**Dr. JUAN FERRARI CASTELLARI**
Cirujano dentista. San Antonio 834 Regresó.

**Dr. A. JAIME GONZALEZ**
Cirujano dentista. Agustinas 1229. de 9-12 y 14-18.

**MUÑOZ LOBOS Hnos.**
Dentistas. Extracciones sin dolor. Somnoformo. Puentes. San Diego 307-448. Teléfonos 107-108.

**Dr. LUIS PELLISA O.**
Especialidad puentes coronas y planchas. Agustinas 849. Casilla 775.

**Dra. ELVIRA ROSAS S.**
Bandera 76.—Regresó.

**Dr. SOTOMAYOR**
Dentista graduado Bruselas, Filadelfia.—Regresó.—Monjitas 728, bajos.

**RAFAEL TORO B.**
Dentista. Trasladó su estudio Agustinas 2099. Regresó.

**MANUEL VEAS FERNANDEZ**
Dentista.— Delicias 3535. (Antes Av. Latorre). Regresó.

## INGENIEROS

**ALBERTO LARENAS F.**
Ingeniero. Claras 162. Casilla 439

**OFICINA TECNICA**
Lorenzo Claro Lastarria, Ing. Civil. Morandé 225. Teléf. 1963. Cas. 1491

## ARQUITECTOS

**CARLOS BAÑADOS WALDNER**
Arquitecto. Moneda 1576.

**EDUARDO TASSO**
Construcciones, transformaciones, reparaciones. Honorarios 8 o/o. Planos, presupuestos.—Agustinas 1281

## CORREDORES

**LUIS RAMIREZ SANZ Y AUGUSTO OVALLE CASTILLO**
Bandera 51-55. Teléf. Ing 251.

## MATRONAS

**LUZ A. DE BUSCHLOH**
Matrona. Asistencia toda hora. Manuel Montt 2855.

**CLINICA PRIVADA DE OBSTETRICIA**
Señora Reyes. Matrona ginecologista. Atenta. Establecimiento moderno. Atendido por dos cirujanos especialistas. Recibo enfermas de todas partes del país. Curaciones internas. Partos indoloros. Absoluta reserva. Precios módicos. Esmeralda 636.

**CELIA CASTILLO**
Matrona Ginecologista. Clínica Privada. Atiende llamados fuera Santiago.—U. Americana 32.

**CLINICA**
Ana G. Vargas Barrera. Partos enfermedades, señoras. Recibe pensionistas. Cochrane 985.

**MATRONA ERAZO**
Trasladó su Clínica de Cumming 54 a Huérfanos 2566. Clínica acreditada más de 14 años. Recomendada por los médicos especialistas. Enfermedades de señoras. Curaciones internas. Inyecciones. Recibe pensionistas. Atención fuera de Clínica. Consultas completamente reservadas. Asistencia médica. Servicio especial de coches para las enfermas fuera de Santiago. Precios equitativos.

**Mme. E. FRAGNAUD**
Matrona Francesa.— Consultas 1 a 5.—Manuel Rodríguez 647.

**AMELIA GUTIERREZ**
Atiende partos y curaciones internas y llamados de provincias.—Santa Rosa 330.

**"PENSIONADO MUFFET"**
Parto pensión $ 40. Curación flores blancas. Examen gratis. San Diego 360.

**MERCEDES ROJAS**
San Diego 932. Recibe enfermas cualquier tiempo. Consultas privadas, precios módicos.

**CARMELA TORO G.**
Pensionistas. Atiende toda hora Chacabuco 082.

**CLINICA Dra. VICENTINA**
Especialista partos y enfermedades internas. Pensionado higiénico 4 pesos día, San Diego 57.

## VARIOS

**JORGE CARCASSON**
Kinesiterapia moderna. Afecciones piel, nerviosas, parálisis. (Análisis, aplicaciones neosalvarsán).— Recoleta 701.—Teléfono 5052.

**CONSULTORIO FEMENINO DE CULTURA FISICA**
Vello.—Extracción segura por señoritas competentes bajo vigilancia médico. Masaje, gimnasia, hidroterapia, electricidad, etc. Trátanse niños mal desarrollados, anemias, raquitiques, reumatismo, obesidad, enfermedades respiratorias, digestivas, defectos pecho, columna vertebral, cara, como cutis seco o grasoso, espinillas, lunares, cicatrices, etc. Masaje de belleza, manual y eléctrico. Santo Domingo 848, entre 21 de Mayo y San Antonio.

**INSTITUTO DE BELLEZA**
Elva de Tagle. Especialista estética femenina. Extrae el vello radicalmente. Moneda 1037.

**S. N. HAYASHI**
Masaje científico. Estudios en Japón. Atiende toda curación de masajes. Claras 490. De 2-4.

**INSTITUTO TAQUIGRAFICO PITTMAN**
Bandera 84, Santiago, oficina 1. Enseña taquigrafía comercial, inglés y castellano. Traducciones.

# Sección Valparaíso

## ABOGADOS

**ANIBAL CRUZAT O.**
Abogado. Prat 72. Casilla 1288.

**C. BORDEU ALEMPARTE**
Estudio de don Pedro N. Pineda Blanco 917. Valparaíso.

**ENRIQUE A. SKINNER**
Prat 109. Teléfono Inglés 889. Nacional 112.

**GUILLERMO AZOCAR ALVAREZ**
**MIGUEL AYLWIN C.**
Serrano 288. Teléfono 1588.

**AURELIO CRUZAT**
Abogado y procurador del número. Estudio: Prat 72.

**FERNANDO GANDARA P.**
Abogado. Agente General de la Nación en Valparaíso. Cochrane 593. Casilla 689.

**GUILLERMO RIVERA G.**
**GUSTAVO RIVERA BAEZA**
Calle Serrano 173. Valparaíso.

## AGENTES Y EMBARCADORES DE ADUANA

**PEDRO SANTIBAÑEZ G.**
Serrano 69. Teléfono C. T. C. Casilla 200. Valparaíso.

## CORREDORES

**GUILLERMO ARNOLD**
Vende chalets, terrenos, fundos. Arrienda casas amobladas. Viña del Mar, Alvarez 730. Valparaíso Prat 59.

# INFORMACIONES COMERCIALES, INDUSTRIALES Y AGRICOLAS

## CAMBIO

Bancario .......... 9 19|32
Comercial .......... 9 21|32

### EQUIVALENCIAS DEL CAMBIO BANCARIO

| | |
|---|---|
| £ Vale | $ 25.01.62 |
| Dolar | 5.34 |
| Franco | 0.96.15 |
| Lira | 0.83.50 |
| Peseta | 1.11.73 |
| Nacional Arg. | 2.40 1\|4 |

**PREMIO DEL ORO: 102.50 o|o**

### VALOR DEL PESO ORO DE 18 PENIQUES

Al cambio bancario de 9 19|32, un peso oro de 18 d. vale $ 1.84.41 moneda corriente.

Siendo el recargo comercial de 102.50 por ciento, hay una diferencia de 16.09 por ciento.

Los diferentes cambios fijados ayer por los Bancos de Chile, Español de Chile y Banco Londres y Río de la Plata, son los que a continuación se expresan:

**Banco de Chile**

| Plazas | 90 d\|v. | 3 d\|v. |
|---|---|---|
| Londres | 9 19\|32 | 9 13\|32 |
| París | 1.04 | 1.02 |
| New York | | 5.34 |
| Italia | 1.19 3\|4 | 1.17 1\|2 |
| España | 0.89 1\|2 | 0.87 3\|4 |
| Argentina | | 2.40 1\|4 |

**Londres y Río de la Plata**

| Plazas | 90 d\|v. | A la vista |
|---|---|---|
| Londres | 9 19\|32 | 9 15\|32 |
| París | 1.04 1\|2 | 1.02 3\|4 |
| N. York | | 5.29 1\|2 |
| Argentina | | 2.39 1\|2 |

**Banco Español de Chile**

| Plazas | 90 d\|v. | A la vista |
|---|---|---|
| Londres | 9.19\|32 | 9.13\|32 |
| La £ | $ 25.02 | $ 25.51 |
| La peseta | $ 1.11.73 | $ 1.13.96 |
| El franco | $ 0.96.15 | $ 0.98.03 |
| El dólar | | $ 5.34 |

## BOLSA DE COMERCIO

### MOVIMIENTO

Bastante actividad y movimiento se vió en el mercado en la única rueda oficial del día de ayer, transándose títulos mineros, salitreros y bancarios, correspondiéndole la preferencia en las transacciones en los primeros a los Llallagua; en los segundo, a los Antofagasta y en los terceros, a los Banco Nacional.

En bonos se anotaron únicamente dos operaciones de pequeña importancia, siendo la mayor la de los Hipotecario 8o|o-1o|o.

El valor de lo operado en acciones ascendió a 1.663,363 efectivos y a 11,000 nominales en bonos.

### TENDENCIA

En acciones apesar de una pequeña baja de los Banco Nacional y de 2 1|4 puntos en Llallagua, los demás títulos bancarios, mineros, salitreros e industriales los que no mejoraron su cotización sostuvieron sus precios de cierre del día anterior.

En bonos aunque lo operado fué muy reducido se vió en las ofertas y demandas alza en estos valores, pidiéndose sobre todo los Caja Hipotecaria del 8o|o-1o|o y 7o|o-1o|o a mayor precio que el de su último cierre.

### ULTIMAS COTIZACIONES

**Llallagua.**—Cierran a última hora con transacciones a 231 3|4 para Abril 10 y vendedor a 232 para la fecha indicada.

**Antofagasta.**—Cierra a última hora con transacción a 128 3|4 para Abril 10.

**Caylloma.**—Cierra a 8 1|4 comprador para Abril 10.

**El cambio,** cierra con compradores a 9 3|4.

### OPERACIONES EFECTUADAS AYER

Unica rueda

1800 Llallagua, Abril 10, 233 1|2.
500 Llallagua, Abril 10, 233 3|4.
300 Llallagua, Abril 10, 234.
3100 Llallagua, Abril 10, 232 1|2.
100 Llallagua, Abril 10, 233.
400 Vacas, 5.
200 Antofagasta, Marzo 27, 127.
200 Antofagasta, Abril 10, 127.
600 Antofagasta, Abril 10, 127 1|2.
800 Antofagasta, Abril 10, 128.
100 Banco Español, 178.
54 Banco Español, 179.
520 Banco Nacional, 55 1|2.
20 Banco Chile, 226.
164 Banco Chile, 228.
10000 Hip. 8o|o-1o|o, 105 1|4.
1000 Gdor. 8o|o, 83.

### OFERTAS Y DEMANDAS

**Caja Hipotecaria 8o|o-2o|o.**—Vendedor por 3,600 a 105 1|2.

**Caja Hipotecaria 8o|o-1o|o.**—Comprador por 15,000 a 105 1|2 y vendedor por 8,000 a 105 3|4.

**Caja Hipotecaria 7o|o-1o|o.**—Comprador por 10,000 a 99.

**Banco Hipotecario 8o|o-1o|o.**—Transacciones por valor de 10,000 nominales, quedando comprador por 50 mil a 105 1|8 y vendedor por 1,000 a 105 1|2.

**Garantizador 8o|o.** — Transacción por valor de 1,000 nominales.

### ACCIONES BANCARIAS

**Chile.**—Se transaron 184 acciones por valor de 41,912 pesos, quedando comprador por 100 y 100 a 228.

**Español.**—Se transaron 154 acciones por valor de 27,466 pesos, quedando comprador por 70 y 200 a 178 y 16 a 179 y vendedor por 100 a 180.

**Nacional.**—Se transaron 520 acciones por valor de 28,860 pesos, quedando comprador por 100 a 5 15|2.

**Santiago.**—A 149 se pidieron 100 acciones.

**Hipotecario.**—Se ofreció comprar 60 acciones a 619.

**Francés.**— A 65 se pidieron 100 acciones.

### SOCIEDADES MINERAS

Llallagua.— Se transaron 5,800 acciones por valor de 1.333,425 pesos, quedando en rueda vendedor por 200 a 233 para Abril 10. Cierra a última hora con transacción a 231 3|4 para Abril 10 y vendedor a 232 para la misma fecha.

**Totoral.**— A 8 se pidieron 100 acciones.

**Oruro.**— Comprador por 200 acciones a 17 1|2 para Abril 10 y vendedor por la misma cantidad a 18 para la misma fecha.

**Curanilahue.**— Oferta de comprar 100 acciones a 176 1|2.

**Caylloma.**— A 8 1|8 al contado se pidieron 100 acciones y se ofrecieron 400 a 8 1|2 para Abril 10. Cierran a última hora con comprador a 8 1|4 para Abril 10.

**Vacas.**— Se transaron 400 acciones por valor de 2,000 pesos, quedando comprador por 500 a 4 3|4.

**Disputada.**— Vendedor por 100 acciones a 10 1|2.

**Máfil.**— 100 y 50 acciones se pidieron a 107 y se ofrecieron 50 a 108.

### SOCIEDADES SALITRERAS

**Antofagasta.**— Se transaron 1,800 acciones por valor de 229,700 pesos, quedando comprador por 100 a 127 para Abril 10 y vendedor por 500 a 128 para la misma fecha. Cierra a última hora con transacción a 128 3|4 para Abril 10.

### SOCIEDADES GANADERAS

**Tierra del Fuego.**— Comprador por 2,000 acciones a 96 para Abril 10 y vendedor por 100 a 97 para la misma fecha.

**Laguna Blanca.**— Comprador por 100 acciones a 103

### COMPAÑA DE SEGUROS

**La Santiago.**— Vendedor por 50 acciones a 280.

**La Anglo Chilena.**— Comprador por 100 acciones a 30.

### SOCIEDADES INDUSTRIALES

**Gas de Santiago.**— A 110 se pidieron 3 acciones.

**Tabacos.**— Comprador por 15 y vendedor por 100 a 66.

**Cemento Melón.**— A 68 se pidieron 100 acciones.

### EN LA BOLSA DE CORREDORES DE VALPARAISO SE TRANSARON:

Unica rueda

200 Llalagua, Marzo 27, 233 1|2.
500 Llallagua, Marzo 27, 232 1|2.
500 Llallagua, Abril 10, 235.
800 Llallagua, Abril 10, 235 1|2.
100 Llallagua, Abril 10, 234.
400 Llallagua, Abril 10, 233 1|2.
500 Llallagua, Abril 10, 233.
100 Antofagasta, Marzo 27, 127 3|4.
700 Antofagasta, Abril 10, 27 3|4.
500 Antofagasta, Abril 10, 127 1|2.
100 Lota y Coronel, Abril 10, 191.
100 Lota y Coronel, 189.
1100 Vacas, 5.
100 Fuegos, Marzo 27, 96.
500 Fuego, Marzo 27, 96 1|4.
2000 Bco. Nacional, 55.

**Letras**

Vendedor, 9 5|8.
Comprador, 9 21|32.

**Oro**

Vendedor, 103.
Comprador, 102.50.

## RESUMEN DE LAS OPEERACIONES DE LA SEMANA EN LA BOLSA DE COMERCIO

### MOVIMIENTO

Los dos primeros días de la semana bursátil fueron de regular movimiento en títulos de sociedades, aumentando considerablemente el Miércoles y continuando hasta ayer con gran actividad.

En bonos abrió la semana transándose el Lunes regular cantidad de estos valores, decayendo en sus transacciones en forma apreciable el Martes y Miércoles, reabriendo su actividad el Jueves, que fué día de gran movimiento, sosteniéndose en parte, el Viernes, y decayendo sensiblemente el Sábado con operaciones que no alcanzaron a 12,000 pesos.

### TRANSACCIONES

**Bonos**

| | |
|---|---|
| Caja 8 o\|o—2 o\|o | 8,000 |
| Caja 8 o\|o—1 o\|o | 290,100 |
| Caja 7 o\|o—1 o\|o | 271,800 |
| Caja 6 o\|o—1 o\|o | 35,700 |
| Hipotecario 8 o\|o—2 o\|o | 7,000 |
| Hipotecario 8 o\|o—1 o\|o | 366,000 |
| Hipotecario 7 o\|o—2 o\|o | 2,000 |
| Hipotecario, 6 o\|o—2 o\|o | 15,000 |
| Garantizador 8 o\|o | 284,800 |
| Municipalidad, Privilegiados de Diciembre 8 o\|o | 7,592 |
| Valor total de lo operado en bonos | 1.287,900 |

**ACCIONES**

| | | |
|---|---|---|
| **Bancos** | | |
| 660 | Chile, por | 147,592 |
| 8050 | Nacional | 432,760.— |
| 858 | Santiago | 124,072.50 |
| 254 | Español | 44,966.— |
| 53 | Hipotecario | 32,496.— |
| 1350 | Francés | 84,900.— |
| | | 866,786.50 |
| **Mineras** | | |
| 36440 | Llallagua | 8.400,390.— |
| 20600 | Caylloma | 166,400.— |
| 400 | Curanilahue | 70,750.— |
| 600 | Fortuna de Colquirí | 5,675.— |
| 1000 | Domeyko | 5,500.— |
| 100 | Colquirí | 225.— |
| 500 | Vacas | 2,475.— |
| | | 8.651,415.— |
| **Salitreras** | | |
| 8470 | Antofagasta | 1.068,135.— |
| 1000 | Lastenia | 22,125.— |
| | | 1.090,260.— |
| **Industriales** | | |
| 509 | Gas de Santiago | 55,803.— |
| 100 | Penco | 14,000.— |
| 1200 | Viñas | 123,400.— |
| 335 | Laboratorio Chile | 26,800.— |
| 70 | Electricidad | 6,597.50 |
| 17 | San Bernardo | 1,836.— |
| 10 | Cemento Melón | 700.— |
| 50 | Tabacos | 3,350.— |
| | | 232,486.50 |
| **Ganaderas** | | |
| 759 | Tierra del Fuego | 71,097.— |
| 100 | Anglo Chilena | 700.— |
| | | 71,797.— |
| **Seguros** | | |
| 80 | La Americana | 25,600.— |
| | Valor total de lo operado en acciones | 10.938,345.— |

Comparadas estas cantidades con las de la semana anterior, arroja un saldo a favor de los bonos de 165 mil 300 y de las acciones de 4 millones 223,622.75.

### ACCIONES QUE HAN SUBIDO

**Bancos**

Chile, de 220 1|2 a 228.
Español, de 170 1|2 a 179.
Francés, de 61 1|2 a 65.
Nacional, de 51 1|2 a 55 1|2.
Santiago, de 143 a 150.

**Mineras**

Curanilahue, de 176 a 177 1|2.
Fortuna de Colquirí, de 8 1|2 a 10 3|4.
Gatico, de 12 1|2 a 13 3|4.
Llallagua, de 216 1|2 a 231 3|4.
Lota y Coronel, de 185 a 189.
Máfil, de 103 a 107.
Oruro, de 17 a 17 1|2.
Totoral, de 6 1|4 a 8.

**Salitreras**

Antofagasta, de 128 a 128 3|4.
Perseverancia, de 15 a 17

**Ganaderas**

Anglo Chilian, de 6 3|4 a 7.
Tierra del Fuego, de 94 a 96.

**Seguros**

Alianza Chilena, de 64 a 67.
Americana, de 320 a 323.
Chilena Consolidada, de 63 a 69.
Internacional, de 110 a 115.
Germania, de 35 a 39.
Protectora, de 299 a 301.
Santiago, de 265 a 270.
Unión Nacional, de 66 a 66 1|2.

**Industriales**

Cervecerías Unidas, de 357 a 361.
Gas de Santiago, de 107 1|2 a 110.
Laboratorio Chile, de 79 a 80.
Penco, de 136 a 140.
Tabacos, de 62 1|4 a 66.
Tattersall, de 140 1|2 a 141.
Viñas, de 102 a 102 1|2.

### ACCIONES QUE HAN BAJADO

**Bancos**

Hipotecario de Chile, de 620 a 619.

**Ganaderas**

Aysen, de 67 a 65.

**Industriales**

Cemento Melón, de 73 a 70.
Electricidad Industrial, de 94 1|2 a 94 1|4.
Malvoa, de 19 a 17 1|2.
Vapores, de 187 1|2 a 185.

### BONOS QUE HAN SUBIDO

Caja 7-1 o|o, de 97 1|4 a 99.
Caja 8-1 o|o, de 104 a 105 1|2.
Caja 8-2 o|o, de 103 1|2 a 105 1|2.
Garantizador 8 o|o, de 80 a 83.
Hipotecario 7-2 o|o, de 100 1|2 a 101 1|2.
Hipotecario 8-1 o|o, de 104 1|2 a 105 1|8.
Hipotecario 8-2 o|o, de 104 3|8 a 105.
Municip. Dic. 8, de 99 a 100.

### BONOS QUE HAN BAJADO

Hipotecario Valp. 8 o|o, de 101 1|4 a 100 3|4.

**Tendencia**

Desde el primer día de la semana en revista se vió general firmeza y alza de títulos de sociedades ganaderas, ganando en su cotización la gran mayoría de lo transado, siendo contados los que desmejoraron sus precios, como puede verse en el detalle anterior.

Por lo que respecta a los bonos, fuera de los Hipotecarios Valparaíso 8 o|o| que han perdido medio punto, todos los demás, sin excepción, han obtenido avance, ganando algunos de ellos "hasta" 3 puntos, y cerrando con general firmeza.

### EL ESTAÑO EN LA SEMANA

El Viernes pasado cerró a £ 240.10 al contado y £ 232 a plazo.
El Lunes bajó £ 21.10 al contado y £ 2.05 a plazo.
El Martes no varió al contado, y bajó 55 a plazo.
El Miércoles bajó £ 1.05 al contado y subió 10 s. a plazo.
El Jueves subió £ 1.15 al contado y £ 3 a plazo.
El Viernes bajó s. 15 al contado y subió £ 1.10 a plazo.
Por el detalle anterior se verá que el estaño durante la semana bajó £ 2.15 al contado, y subió £ 2.10 a plazo.
Cerrando a £ 237.15 al contado y £ 234.10.

### EL COBRE STANDARD EN LA SEMANA

El Viernes pasado cerró a £ 76 al contado y £ 72 a plazo.
El Lunes subió s. 10 al contado y s. 10 a plazo.
El Martes subió £ 1.10 al contado y £ 1.15 a plazo.
El Miércoles bajó s. 10 al contado y s. 10 a plazo.
El Jueves bajó s. 10 al contado, no variando plazo.
El Viernes subió £ 1 a plazo, no variando al contado.
Según el detalle se verá que el cobre Standard durante la semana, subió £ 1 al contado y £ 3 a plazo.

### ELECTROLITICO DURANTE LA SEMANA

El Viernes pasado cerró a £ 78.10.
El Lunes subió £ 1.
El Martes subió s 10.
El Miércoles subió s. 15.
El Viernes subió s. 5.
El Jueves no varió.
Por lo que se verá que el cobre electrolítico durante la semana subió £ 2.10, cerrando a £ 81.

## ACCIONES Y BONOS

Ultimas cotizaciones

| | Pagado | Precios | |
|---|---|---|---|
| **BANCOS** | | | |
| Chile | 100 | 228 | c. |
| Español de Chile | 100 | 179 | tr. |
| Gar. de Valores | 100 | 15 | c. |
| Francés de Chile | 100 | 65 | c. |
| Hip. de Chile | 200 | 619 | c. |
| Hip. Valparaíso | 100 | 110 | c. |
| Italiano | 20 | 5⅛ | v. |
| Nacional | 40 | 55½ | c. |
| Popular | 100 | 128 | tr. |
| Talca | 100 | 160 | v. |
| Santiago | 100 | 150 | c. |
| Unión Comercial | 20 | 7½ | c. |
| **SOCIEDADES MINERAS** | | | |
| Antequera | £ 1 | 0.45 | c. |
| Caylloma (pl.) | sh. 5 | 8¼ | c. |
| Colquirí (est.) | $ 5 | 2¼ | tr. |
| Curanilahue ca.) | 100 | 177½ | c. |
| Disputada (cob.) | 25 | 10½ | v. |
| Domeyko (cob.) | 5 | 5½ | tr. |
| Fortuna C. (est.) | 10 | 10¾ | tr. |
| Gatico (cobre) | £ 1 | 13¾ | tr. |
| Llallagua (est.) | 1 | 231¾ | tr. |
| Lota y Co. (car.) | $ 20 oro | 189 | tr. |
| Máfil (car.) | 50 | 107 | c. |
| Monte B. (est.) | £ 1 | 2½ | v. |
| Oruro (est.) | $ 20 | 17½ | c. |
| Oploca | £ 1 | 98 | c. |
| Pintados (s. not.) | $ 38 | 6¾ | c. |
| Pod. de Coll (c.) | £ 5 | 31 | c. |
| S. Bartolo (cobre) | $ 20 | 18 | c. |
| S. J. Oruro (est.) | £ 1 | 1 | c. |
| Schwager (carb.) | £ 20 | 1990 | c. |
| Taltal (plata) | $ 10 | 15 | c. |
| Totoral (est.) | $ 10 | 8 | c. |
| Vacas (oro) | 10 | 5 | tr. |
| **SOCIEDADES SALITRERAS** | | | |
| Agua Santa | £ 5 | 136 | c. |
| Antofagasta | $ 25 | 128¾ | tr. |
| Boquete | £ 5 | 50 | tr. |
| Castilla | $ 20 | 12 | v. |
| Lastenia | £ 1 | 22 | tr. |
| La Unión | $ 20 | 6½ | c. |
| Loa | £ 1 | 53 | v. |
| Perseverancia | $ 20 | 17 | c. |
| **SOCIEDADES GANADERAS Y AGRICOLAS** | | | |
| Anglo Ch. Past. | 1 | 7 | tr. |
| Aysen | 1 | 65 | tr. |
| Chile-Argentina | 1 | 10 | c. |
| Gente Grande | 1 | 94 | v. |
| Laguna Blanca | 1 | 103 | c. |
| Rupanco | $ 10 | 40½ | c. |
| Tierra del Fuego | £ 1 | 96 | c. |
| Vallenar | $ 20 | 45 | v. |
| **COMPAÑIAS DE SEGUROS** | | | |
| La Alemana | $ 125 | 260 | c. |
| La Alianza Ch. | 25 | 67 | tr. |
| La América | 25 | 62 | c. |
| La Americana | 100 | 323 | c. |
| Araucanía | 25 | 36 | c. |
| La Central | 25 | 53 | c. |
| La Comercial | 75 | 180 | c. |
| La Chilena C. | 25 | 69 | tr. |
| La Española | 100 | 250 | c. |
| La Francesa | 50 | 170 | c. |
| La Franco Ch. | 25 | 42 | c. |
| Germania | 25 | 39 | tr. |
| La Iberia | 62½ | 100 | c. |
| La Industrial | 25 | 38 | c. |
| La Internacional | 25 | 115 | c. |
| La Italia | 100 | 300 | c. |
| La Mapocho | 50 | 165 | c. |
| La Nacional | 60 | 650 | tr. |
| Nueva España | 75 | 200 | tr. |
| La Protectora | 25 | 301 | tr. |
| La Santiago | 50 | 270 | c. |
| La U. Chilena | 50 | 610 | c. |
| La U. Nacional | 60 | 66½ | c. |
| **SOCIEDADES INDUSTRIALES** | | | |
| Am. Shoe Fact. | $ 100 | 100 | v. |
| Austral de Mad. | £ 1 | 1¼ | c. |
| Buques y Mad. | $ 50 | 60 | c. |
| Catres | $ 100 | 65 | c. |
| Cemento Melón | £ 1 | 70 | v. |
| Cerv. Unidas | $ 100 | 361 | tr. |
| Diques | $ 100 | 236 | c. |
| Chiclayo (azu.) | £ 1 | 20 | c. |
| Electricidad | £ 1 | 94¼ | v. |
| El Globo | $ 100 | 90 | tr. |
| Feria Izquierdo | 100 | 80 | tr. |
| Gas Valparaíso | 50 | 98¼ | tr. |
| Gas Santiago | 50 | 110 | c. |
| Industrial | 60 | 178 | c. |
| Laboratorio Ch. | 25 | 80 | tr. |
| Malvoa | 20 | 17½ | v. |
| M. de la Vega | 100 | 100 | tr. |
| Penco (R. de A.) | £ 1 | 140 | tr. |
| Sal P. de Lobos | $ 50 | 62 | c. |
| San Bern. (F. E.) | 100 | 108 | tr. |
| San Martín (F T) | £ 1 | 1.05 | v. |
| Tabacos | $ 20 | 66 | v. |
| Tattersall | 100 | 141 | c. |
| Tejidos Santiago | 100 | 275 | c. |
| Teleg. Comercial | 25 | 41 | c. |
| Teleg. Nacional | 10 | 15 | v. |
| Transp. Unidos | 50 | 45 | v. |
| Vapores S. A. | 125 oro | 185 | c. |
| Vidrios | 100 | 180 | v. |
| V. del Mar. R. A. | £ 1 | 102½ | v. |
| **SOCIEDADES PETROLIFERAS** | | | |
| Sud-Americana | $ 3 | 0.25 | c. |
| **SOCIEDADES DIVERSAS** | | | |
| B. de C. de S. | $ 1250 | $ 80,000 | c. |
| B. de C. de V. | 5000 | 175000 | c. |
| Club Hípico | 500 | 7500 | tr. |
| Créd. y Cons. | 50 | 7½ | tr. |
| Hip. Chile | 500 | 1000 | tr. |
| **BONOS** | | | |
| C. 5 en £ (31 Ma. y 30 Se.) | | 96½ | v. |
| Caja 6-1 (30 Ab. y 31 Dic.) | | 93 | c. |
| Caja 6-2 (30 Ab. y 31 Dic.) | | 94 | tr. |
| Caja 7-1 (15 En. y 15 Ju.) | | 99 | c. |
| Caja 7-2 (15 En. y 15 Ju.) | | 97 | c. |
| Caja 8-1 (30 Ju. y 31 Dic.) | | 105½ | v. |
| Caja 8-2 (30 Ju. y 31 Dic.) | | 105½ | v. |
| Gar. 6 (30 Ju. y 31 Dic.) | | 73 | tr. |
| Gar. 7 (30 Ju. y 31 Dic.) | | 73 | c. |
| Gar. 8 (30 Ju. y 31 Dic.) | | 83 | tr. |
| Hip. 6-2 (31 Ma. y 30 Se.) | | 93 | c. |
| Hip. 7-1 (15 En. y 15 Ju. | | 99¼ | c. |
| Hip. 7-2 (30 Ma. y 30 Se.) | | 101½ | tr. |
| Hip. 8-1 (31 Ju. y 31 Dic.) | | 105⅛ | c. |
| Hip. 8-2 (31 Ma. y 30 Se.) | | 105 | v. |
| Hip. V (30 Ju. y 3 1Dic.) | | 100¾ | tr. |
| Mun. Stago. 8 (Privilegia.) | | 100 | tr. |

## BOLSA DE PRODUCTOS

### SANTIAGO

**Operaciones efectuadas en la rueda de hoy.— Todos los precios son por quintal métrico, con saco, salvo estipulación contraria**

TRANSACCIONES REGISTRADAS

**Trigo blanco.**—1,000 sacos de trigo blanco, de Victoria, a $ 29, sin saco, carros Victoria.

2,000 sacos de trigo blanco de Linares a $ 34, sin saco, en Providencia, entrega cosecha.

1,000 sacos de trigo blanco, de Linares a $ 34, sin saco, en Providencia (fijación).

2,000 sacos de trigo blanco centro, a $ 34.50, sin saco, en Providencia, entrega Mayo y Junio.

1,600 sacos de trigo blanco del centro, a $ 34, sin saco, en Providencia (fijación).

800 sacos de trigo blanco, del centro, a $ 34.50 sin saco, en bodega Santiago, entrega inmediata.

**Transacciones en rueda**

800 quintales de frejoles caballeros, nueva cosecha, a $ 36, Teno al norte, listos ph.

100 quintales de frejoles caballeros, próxima cosecha, a $ 58, Teno al norte.

100 quintales de frejoles caballeros, próxima cosecha, a $ 58, Teno al norte.

100 quintales de frejoles caballeros, próxima cosecha, a $ 58, Teno al norte.

100 quintales de frejoles caballeros, próxima cosecha, a $ 58.25, Teno al norte.

200 quintales de frejoles caballeros, próxima cosecha, a $ 58.50, Teno al norte.

100 quintales de frejoles caballeros, próxima cosecha, a $ 58.50, Teno al norte.

100 quintales de frejoles caballeros, próxima cosecha, a $ 58.50, Teno al norte.

1,000 quintales de frejoles caballeros, próxima cosecha, a $ 59, Teno al norte.

500 quintales de frejoles caballeros, próxima cosecha, a $ 59, Teno al norte.

200 quintales de frejoles caballeros, próxima cosecha, a $ 59, Teno al norte.

100 quintales de frejoles caballeros, próxima cosecha, a $ 59, Teno al norte.

Santiago, 22 de Marzo de 1919.
El Secretario.

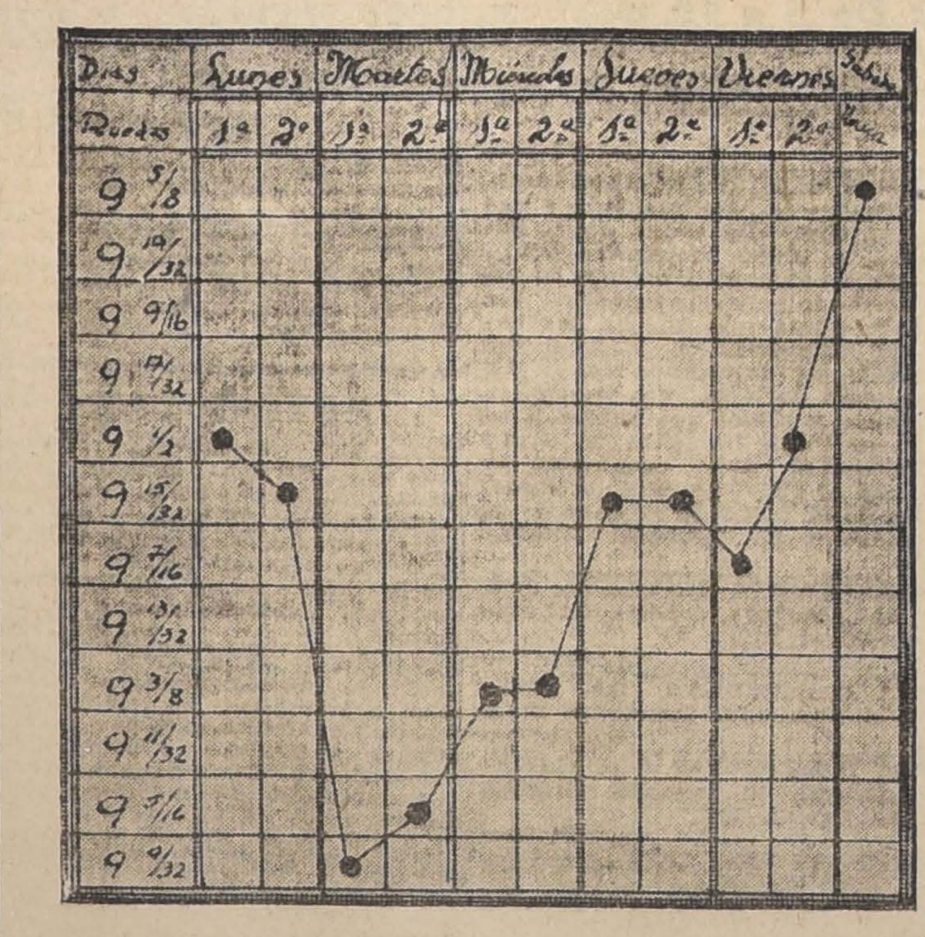


**GRAFICO DE LA FLUCTUACION DEL CAMBIO INTERNACIONAL CORRSPONDIENTE A LA SEMANA DEL 17 AL 22 DEL PRESENTE**

## FRUTOS DEL PAIS

**COTIZACION SEMANAL DE URETA Y Cía**
**Agentes Comisionistas.— Agustinas 1085.—Casilla 1340**

**TRIGOS**

**Trigo blanco** del centro, los 100 kilos, sin saco, en Providencia, fijaciones, a $ 34.
**Trigo blanco** del sur, los 100 kilos, sin saco en estación, según clase, a $ 29.
**Trigo candeal** fino, los 100 kilos, con saco, en Alameda, a $ 33.50.
**Trigo candeal** corriente, los 100 kilos, con saco, en Alameda, a $ 32.

**CEBADA**

**Cebada inglesa** de primera clase, los 100 kilos con saco en Alameda, a $ 20.
**Cebada del país** cervecera, los 100 kilos, con saco en Alameda, a $ 26.
**Cebada forrajera,** los 100 kilos, con saco en Alameda a $ 23.

**HARINAS**

**Harina flor** cilindro, los 46 kilos con saco, a $ 23.50.
**Harina flor** de segunda, los 46 kilos, con saco a $ 14.
**Harina candeal,** los 46 kilos con saco, a $ 21.50.
**Harina candeal** corriente, los 46 kilos, con saco, a $ 18.

**FREJOLES**

**Frejoles coscorrones,** los 100 kilos, con saco, en Estación, a $ 40.
**Frejoles bayos** chicos los 100 kilos con saco en estación, a $ 28.
**Frejoles bayos** regulares, los 100 kilos, con saco en Estación, de $ 29 a 30.
**Frejoles burritos,** los 100 kilos con saco en Estación, de $ 31 a 32.
**Frejoles caballeros,** los 100 kilos con saco en Estación, a $ 59.

**PAPAS**

**Papas cazuela,** en bodega, a $ 13.
**Papas ulloanas,** en bodega, de $ 11.50 a 12.

**SEMILLAS**

**Semilla de alfalfa** chilena, los 100 kilos con saco en bodega de $ 18 a 200.
**Semilla de alfalfa** peruana, los 100 kilos con saco en bodega, nominal, a $ 220.
**Semilla de trébol** rosado, clase exportación, los 46 kilos con saco en bodega, a $ 150.
**Semilla alfalfa** Provence, cosechada en Batuco, los 100 kilos, a $ 280.

**VARIOS**

**Avena blanca,** los 100 kilos, con saco en Estación, a $ 18.
**Afrecho,** los 100 kilos con saco en bodega, a $ 10.
**Afrechillo,** los 100 kilos, con saco, en bodega, a $ 10.50.
**Cera,** los 46 kilos en bodega, de $ 140 a 150.
**Carbón de espino,** el saco en bodega, de $ 10 a 11.
**Carbón blanco,** el saco en bodega, de $ 5.50 a 6.50.
**Lana** esquila Octubre, ensacada, los 46 kilos, a $ 130.
**Lana** esquila Octubre, enfardada, los 46 kilos en bodega, a $ 140.
**Maíz amarillo** los 100 kilos, con saco en Alameda, de $ 10 a 20.
**Maíz colorado,** los 100 kilos, con saco en Alameda, de $ 16.50 a 17.50.
**Mantequilla,** los 46 kilos en bodega, a $ 240.
**Miel blanca,** en bodega, a $ 35.
**Nueces,** los 46 kilos, con saco, en bodega a $ 40.
**Pasto** primer corte, los 100 kilos en bodega, a $ 6.
**Pasto** segundo corte, los 100 kilos en bodega, a $ 7.
**Quesos,** los 46 kilos en bodega, a $ 120.
**Quillay,** los 46 kilos, en bodega, a $ 35.
**Sal de costa,** los 100 kilos en bodega, de $ 10 a 12.

Santiago, 22 de Marzo de 1919.
**URETA Y Cía.**

## VEGA CENTRAL

**DE LA SOCIEDAD MERCADO DE LA VEGA**

**Revista diaria. Precios de venta de productos por mayor, término medio, según calidad**

**Acelgas,** de 0.60 a 0.80 la docena de atados.
**Arvejas,** a 7 el quintal.
**Apio ensalada,** de 0.70 a 1 el atado de 12 matas.
**Ají verde,** de 2 a 5 el saco harinero.
**Berros,** a 0.10 da locena de matas.
**Betarragas,** de 4 a 10 el mil.
**Cebollas cabezas,** de 3.50 a 5 el ciento.
**Choclos,** de 2.40 a 3.80 el ciento.
**Damascos** a 0.40 el kilo.
**Granadas,** a 0.60 el kilo.
**Higos frescos,** a 0.60 el kilo.
**Limones,** de 8 a 12 el ciento.
**Membrillos,** a 0.40 el kilo.
**Melones,** de 25 a 50 el ciento.
**Manzanas,** a 0.60 el kilo.
**Orégano,** de 0.50 a 0.70 la docena de atados.
**Pimentón,** de 2 a 3.50 el mil.
**Papas cazuela,** de 10 a 14 el saco de 100 kilos.
**Papas amarillas,** de 8 a 10 el saco de 100 kilos.
**Porotitos verdes,** de 14 a 16 el saco.
**Perejil,** de 0.50 a 0.70 la docena de atados.
**Pepinos ensalada,** de 2 a 3 el ciento.
**Peras,** a 0.40 el kilo.
**Porotos granados,** de 7 a 8 el saco.
**Quesos de toda leche,** de 6 a 20 la docena.
**Repollos,** de 15 a 29 el ciento.
**Rábanos,** de 2.50 a 3 el ciento.
**Sandías,** de 20 a 30 el ciento.
**Tomates,** de 1.30 a 1.80 el ciento.
**Tunas,** a 0.40 el kilo.
**Uvas,** a 0.40 el kilo.
**Zapallos tiernos,** de 0.40 a 0.60 el ciento.
**Zapallos del año,** de 20 a 30 el ciento.
**Zapallos italianos,** de 80 a 100 la docena de atados.

**Carretas que entraron**

15 de zapallos
11 de cebollas.
2 de lechugas.
44 de papas.
2 de lechugas.
44 de choclos.
32 de sandías.
9 de tomates.
2 de apio.
2 de ají.
2 de ajos.
6 de verduras
2 de porotos.
113.

## MATADERO PUBLICO

Marzo 23.

**ENCIERRA PARA HOY**

Ayer se efectuó en los corrales del Matadero Público la siguiente encierra de ganado para la venta de hoy:

| | |
|---|---|
| **Ganado grande** | |
| Bueyes | 20 |
| Novillos | 50 |
| Vacas | 172 |
| En vara | 34 |
| | 276 |
| **Ganado menor** | |
| Corderos | 612 |
| Cerdos | — |
| Terneros | 11 |
| | 623 |

**PRECIOS DE LAS CARNES**

Marzo 22.

| | Clase | Por kilos |
|---|---|---|
| Carne buey | 1.a | 1.04 a 1.07 |
| Id. id. | 2.a | 0.94 a 1.02 |
| Id. id. | 3.a | 0.40 a 0.90 |
| Id. novillo | 1.a | 1.00 a 1.03 |
| Id id. | 2.a | 0.90 a 0.98 |
| Id. id. | 3.a | 0.40 a 0.85 |
| Id. vaca | 1.a | 1.04 a 1.07 |
| Id. id. | 2.a | 0.95 a 1.02 |
| Id. id. | 3.a | 0.40 a 0.90 |
| Id. cordero | 1.a | 1.20 a 1.30 |
| Id id. | 2.a | 1.00 a 1.10 |
| Id. id. | 3.a | 0.70 a 0.90 |
| Id. oveja | 1.a | 0.90 |
| Id. id. | 2.a | 0.70 a 0.80 |
| Id. id | 3.a | 0.40 a 0.60 |
| Id. cabro | 1.a | 0.80 |
| Id. id. | 2.a | 0.60 a 0.70 |
| Id. id. | 3.a | 0.30 a 0.50 |
| Id. cerdo | 1.a | 1.20 |
| Id. id | 2.a | 1.10 a 1.15 |
| Id. id. | 3.a | 1.00 a 1.10 |
| Grasa en rama | | 1.30 a 1.40 |
| Sebo ovejuno | | 0.90 |
| Cuero vacuno, macho | | 1.75 |
| Id. hembra | | 1.75 |
| Id. ovejuno pesos docena | | 45 a 65 |

## SOCIEDAD NACIONAL DE PESCA

**Calle San Antonio 774**

**Pescado y marisco vendido y precios cobrados en el Mercado de Pescado y marisco.**

| | Kilo |
|---|---|
| Congrio colorado | $ 1.60 |
| Corbina | 1.60 |
| Robalos | 1.40 |
| Corbinillas | 1.40 |
| Rollizos | 0.60 |
| Pejegallo | 0.50 |
| Erizos, la docena y $ 4 la docena. | 3.00 |

Santiago, 22 de Marzo de 199.

## REVISTA COMERCIAL DE PRODUCTOS Y FRUTOS DEL PAIS

**(Especial para "LA NACION" de Santiago)**

El mercado ha continuado activo en algunos renglones, particularmente en fréjoles de ambas cosechas que principian a entrar en pequeñas partidas. Se espera que esta situación vaya mejorando en conformidad a las órdenes que se reciban del extranjero por productos de exportación.

Los embarques habidos durante la semana han sido de alguna importancia, pero estos no corresponden a la actividad del mercado sino son los productos comprados con anterioridad.

**Precios puestos en carro en Valparaíso**

**Arvejas Petit-pois.**—Los precios no han tenido alteración. Cotizo: Petit pois sin brucos a $ 45 los 100 kilos.

**Cebada.**—Durante la semana se han efectuado importantes embarques para Liverpool. Cotizo: Forrajera, a $ 24 los 100 kilos.
Chevalier, $ 29 los 100 kilos.

**Cera.**—Las cotizaciones se han afirmado. Para entrega en Abril hay comprometidas importantes partidas a $ 150 los 46 kilos.
Cotizo: $ 150 los 46 kilos.

**Fréjoles.**—Este es el producto que ha tenido activa demanda durante la semana en revista, habiéndose llegado a efectuar transacciones a $ 60 por los fréjoles caballeros cuya clase es siempre preferida para la exportación. Esta considerable alza se debe por haberse recibido importantes órdenes de Europa.

Se han embarcado para el exterior 10,040 sacos.

Cotizo:
Frejoles caballeros, a $ 60 los 100 kilos.
Frejoles burritos, $ 35 los 100 kilos.
Frejoles Coscorrones, $ 53 los 100 kilos.
Frejoles Triguitos, $ 58 los 100 kilos.
Frejoles Pallares, $ 54 los 100 kilos.

**Garbanzos.**—Los tenedores mantienen las cotizaciones, pero éstas tendrán que bajar cuando entren al mercado los de la nueva cosecha.
Cotizo: $ 45 los 100 kilos.

Harinas.—Las cotizaciones se mantienen firmes con tendencias a subir más aún. Cotizo: a $ 24 los 46 kilos por harina de cilindro de primera clase.

**Lana.**—Las cotizaciones han mejorado y la exportación se ha activado habiéndose embarcado 500 fardos para Liverpool. Cotizo:
Merino mestiza, a $ 155 los 46 kilos.
Común, a $ 135 los 46 kilos.
Negra, a $ 125 los 46 kilos.
Por Talcahuano aún los embarques son más importantes para Nueva York y Liverpool.

**Lentejas.**—Se han embarcado algunos importantes lotes para Nueva York y el Havre. Cotizo: $ 73 los 100 kilos.

**Maíz amarillo.**—Cotizo: $ 19.50 los 100 kilos.

**Miel de abejas.**—Principia a entrar la de la nueva cosecha de la cual se vendió anteriormente a $ 55 bajando después hasta $ 30 los 46 kilos. Hoy parece que reaccionará y desde luego los tenedores piden $ 35 los 46 kilos.

**Quillay.**—Los precios se mantienen firmes a $ 70 los 100 kilos.

**Trigo blanco.**—Debido a que recién principia a entrar el de la nueva cosecha, en el sur no hay cotización fija. Cotizo: $ 32.

**Trigo candeal.**—Cotizo: $ 30 los 100 kilos sin saco.

**Exportación**

Durante la semana se han efectuado los siguientes embarques por vía marítima de artículos para la exportación:

**Cebada.**—11,000 sacos por vapor "Sorata" a Liverpool.
10,000 sacos por vapor "Hazel Brancha" a Liverpool.
**Fréjoles.**—7,672 sacos por vapor "Tould" a Francia.
100 sacos por vapor "Imperial" a Cristóbal.
1,168 sacos por vapor "Pontoppidan" a Nueva York.
**Lentejas.**—1,918 sacos por vapor "Tould" a Francia.
297 sacos por vapor "Pontoppidan" a Nueva York.
**Arvejas.**—181 sacos por vapor "Tould" a El Havre.
**Garbanzos.**—100 sacos por vapor "Pontoppidan" a Nueva York.
**Lana.**—176 fardos por vapor "Sorata" a Liverpool.
148 fardos por vapor "Huasco" a Cristóbal.
**Semilla de trébol.**—128 sacos por vapor "Sorata" a Liverpool.
**Quillay.**—200 fardos por vapor "Sorata" a Liverpool.
**Cobre.**—3,436 barras por vapor "Sorata" a Liverpool.
12,547 barras por vapor "Republic" a Nueva York.
**Cueros de buey.**—3,000 por vapor "Sorata" a Liverpool.
1,452 por vapor "Huasco" a El Havre".
**Cueros vacunos.**—2,842 por vapor "Chile" a El Havre.

**AGUSTIN GACITUA.**

Corredor de Comercio establecido el año 1898, Oficina calle Blanco 1025, Casilla de Correo 291, Teléfono Inglés 950. Telegramas "Gacitúa".

Valparaíso, 23 de Marzo de 1919.

## TRANSACCIONES DE PROPIEDADES

La Caja de Retiro y Previsión Social de los Ferrocarriles del Estado, compró a don Eleazar Lezaeta el sitio y casa N.o 551 de la avenida Recoleta en la cantidad de 24,000 pesos.

—Don Moisés Feliú, compró a los Ferrocarriles del Estado la casa y sitio número 591 de la Avenida Recoleta en $ 24,000.

—Doña Elena A. de la Fuente, compró en remate público a la sucesión de don Eleuterio Perfecto Ampuero el sitio y casa número 2560 de la calle Grajales, en $ 30,000.

—Don Juan E. Jiménez compró a don Esteban Jiménez Franco los sitios 99 y 101 de la Avenida San Nicolás, en $ 10,000.

—Doña Enriqueta Meiggs v. de Briceño compró a don Daniel de la Fuente, la casa y sitio número 551 de la calle Bellavista, en la cantidad de $ 12,500.

—Don Abraham Gómez Ríos compró a doña Mercedes Riveros v. de Quiñones la casa y sitio número 1078 de la calle Olivos en la cantidad de $ 36,000.

—La Municipalidad de Lampa compró a don Manuel Andrade una propiedad en Lampa en la cantidad de $ 6,000.

—Doña Artemia Urrutia v. de Morales compró a don Gumercindo de Riú, el lote 12 manzana 1, Población Batuco en la cantidad de 500 pesos.

—Don Guillermo Hoevre Ohde, compró a don Luis Tusso una propiedad en los Guindos, en la cantidad de $ 3,000.

—Don Aureliano Burr, compró a doña Adela Acuña de Barriga, la propiedad N.o 1550 de la calle Santo Domingo, en $ 84,000.

—Don Jirning Paludan compró a don Tomás Reichman una propiedad en la calle Nogales número 4201, esquina de Córdova, en la cantidad de $ 8,000.

—La sucesión de doña Carmen Espinoza de Reichman, compuesta de sus hijas Aída y Olga, compraron la propiedad número 4201 de la calle Nogales esquina de Córdova, a don Juan Herrera, en la cantidad de $ 6,000.

—Don Máximo H. Reuthe compró a don Pío PuaEmle etaoin etao a don Pío Puelma Besa una propiedad en la calle Bellavista en 12,500 pesos.

FERIA
— DE —
Productos Agrícolas
— DE —
LARRAÍN OLAVARRÍA y Cia
Matucana N.o 10
REMATES TODOS LOS MARTES CON TODA CLASE DE PRODUCTOS AGRICOLAS
Carga por carros completos al Desvío Banco de la República. Sobornal: Alameda.
Correspondencia:
Casilla 913

"EL VICIO DEL ALCOHOL DEBILITA EL ESPIRITU, DEGENERA A LA RAZA Y CONDUCE A UNA VEJEZ TRISTE Y PREMATURA".

Koppel Industrial
Car & Equipment Co.
KOPPEL PA., U. S. A.
Material fijo y rodante para ferrocarriles industriales, sistema Koppel, para usos de la Agricultura, Minería, Industrias, Contratistas de Obras Públicas, etc., etc.
REPRESENTANTE GENERAL PARA CHILE
R. TORRETTI
CASILLA 2076.— SANTIAGO
12-D

Señores
AGRICULTORES
OFRECEMOS
a Precios muy rebajados:
PALAS con y sin mango.
ACEITE para máquinas.
GRASA consistente y de Pino.
HORQUETAS de 2 a 6 ganchos.
CARBURO de Calcio.
Alambres negro y galvanizado.
Repuestos para Arados
"AMES" y "AVERY"
Mercería SANTIAGO
(Al llegar a la Plaza de Armas)
AHUMADA, Núms. 368 - 376
CASILLA 97 - D

**EL DEPARTAMENTO DE AVISOS**
Atiende de las 9 hs. a las 22 hs.
(Hora antigua: 9 A. M. a 10 P. M.)
TELEFONO 3113

# • AVISOS ECONOMICOS •

**Descuentos: De 5 a 10 publicaciones seguidas, 5%.—De 11 a 20, 10%.—De 21 a 30, 15%.**

**AVISOS ECONOMICOS**
**TARIFA**
Cada palabra (mínimum 6 palabras por aviso) . . $ 0.05

## BOMBAS

**12.a COMPAÑIA DE BOMBEROS** "Chile Excelsior".—Cítase a la compañía a ejercicio combinado con la 6.a compañía de Valparaíso y 11 de Santiago, para el Domingo 23 del presente, a las 14 horas. Punto de reunión: el cuartel. Uniforme de parada pantalón blanco.—El ayudante.

**1.a COMPAÑIA DE BOMBEROS.**— "Deber y Constancia".— Cito a la Sección Gallo a Academia para el Martes 25 a las 21.30 horas. Uniforme de trabajo. Punto de reunión: Cuartel.—El teniente 1.o

## Avisos Económicos

### NUEVOS

**BOLETOS DE ALHAJAS EMPEÑADAS** compra contantemente. San Francisco 323.

**OCASION: TRAJES Y ABRIGOS** poco uso, para señoras y niñas. Véndense baratos. Sotomayor 430. x-1507-24-c

**SERVIDUMBRE LA MEJOR DE** Santiago. Pídala: Bandera 339. No equivocarse x-1506-23-c

**CONSTRUCCIONES: PIEZAS, CA**sitas modernas, hace económicamente constructor Cordero. Correo 2. x-1505-1.o-d

**CASA DE RENTA CERCA DEL** edificio que edifica el Club Unión. San Diego 127, se rematará en el 2.o Juzgado el 25 de Marzo a las 2 P. M. Mínimum: $ 80,000. x-1512-24-c

**$ 14,000 REGALO DOS HERMO**sas casitas nuevas, producción $ 180 mensual de gran porvenir. Dávila 1061. x-1509-23-c

**EMBALSAMO PAJAROS Y ANI**males. Curto y transformo pieles. Olivos 950.

**SEÑORITAS: TRANSFORMO,** curto y limpio pieles. Hago sombreros. Olivos 950. x-1508-23-c

**AVVISO DI CONVOCAZIONE.** — Si convocano y Sigg. Soci all'assemblea straordinaria che avrá luogo Mercoledi 26 del corrente alle ore 21,30 per il seguente. Ordine del giorno: Dimissioni del Consiglio. Elezione del sucessore. Se fosse necessaria la seconda convocazione, questa avrá luogo, a tenore dello Statuto Sociale, Domenica 30 corr. alla stessa ora.— Il Consiglio. x-1519-26-c

**AMOBLADO COMEDOR COMPLE**to de nogal tallado. Véndese muy barato. Arturo Prat 353.

**MESA DE CORREDERAS PARA** comedor y dos trinches. Véndese baratos. Arturo Prat 353.

**OFICIALES MUEBLISTAS ADE**lantados necesito. Arturo Prat 353. x-1519-27-c

**VENDO, POR AUSENTARME,** propiedad esquina, Bascuñán; propiedad altos, Serrano, muy buenas rentas. Dueño José Ricardo de la Barrera. Correo Central. x-1517-23-c

**SE NECESITAN CARPINTEROS** y góticos mueblistas. Tratar: Ahumada 5. x-1514-25-c

**CURSOS DE BAILES. — EL 1.o** de Abril se inaugurará el primer curso de bailes para caballeros y señoritas. Uno de tarde a las 17 h., y el de noche a las 21 h. Inscripciones diarias. Clases a domicilio y privadas a toda hora en el Instituto de danzas. Puente 769. — Laura Stange. x-1511-23-c

**PAPAS JUNCOS, JACINTOS, CEN**tellas, azucenas, $ 5 ciento. Ricardo Sánchez, Correo 3 x-1504-27-c

**VENDO GRAN CASA-QUINTA** en Comuna Quinta Normal, Población Quidora. Av. Las Acacias 350. Préstase cualquier industria, con facilidad pago. x-1502-23-c

**PIEZA CALLE CON BUENA** pensión, casa poca familia. Huérfanos 2815. x-1501-24-c

**BOMBA NUEVA DESAGÜE MI**nas valor $ 400. Vendo en $ 110. Herrera 1002.

**CAÑERIA ACERO 1 3|4 a $ 2.** Herrera 1002. x-1500-23-c

**PIANO NUEVO, GARANTIDO SE**riamente, vendo, San Diego 115, casita 15.

**PIANO EXCELENTE, MODELO** grande alemán, vendo ocasión extraordinaria. Marín 148. x-1498-23-c

**PIANO R. GORS Y KALLMANN** deseo comprar ocasión, Casilla 2382. x-1498-23-c

## Casa para Escuela

Pídense propuestas públicas para dotar de local a la Escuela número 177 de Hombres de esta ciudad, dentro del radio comprendido por las calles de Marín, Mujica, Av. Italia, Av. Seminario y por un canon máximum anual de $ 4,200.

La casa deberá tener cinco salas para clases de 5 a 6 metros de ancho por 7 a 8 de largo, galpón para gimnasia, patios adecuados y las instalaciones higiénicas necesarias.

Los propietarios harán por su cuenta las reparaciones que indique esta oficina.

Las propuestas se abrirán el 31 del mes en curso, a las 15 horas, en la Sección de Locales de la Inspección de Instrucción Primaria.

EL INSPECTOR GENERAL.

30-C

## CONCURSO

Postérgase hasta el 7 de Abril próximo, la fecha en que se cierra el concurso para proveer en propiedad una cátedra de Ciencias Históricas y Geográficas en la Escuela Normal de Preceptoras N.o 2 de esta ciudad.

El Inspector General de Instrucción Primaria. 23-C

**BOLETOS MAQUINAS ESCRIBIR** marcas prestigiadas, compra San Francisco 323.

**BOLETOS EMPEÑOS DE PLA**quées, antigüedades, alfombras, compra San Francisco 323.

**BOLETOS PIANOS EMPEÑADOS** compra constantemente, San Francisco 323.

**ENCORDADURAS EXTRANJE**ras, guitarra, mandolino, $ 2; cuerdas, entorchados, $ 0.40. Gálvez No. 569. x-1497-23-C

**GRAN SASTRERIA AHUMADA** No. 23. Avisamos a los socios del Club J. que en el 14 sorteo salió favorecido el **No. 88** en el 2 sorteo del Club K, salió favorecido el **número 18.** Club L en formación, cuota semanal $ 7 con derecho a $ 160.—Femenia y Cía. x-1476-23-C

**LA GRAN DEMANDA DE CASAS** en Ñuñoa que ha habido este año no alcanzando a satisfacer la mitad del pedido, revela la conveniencia de construir otras. A los que deseen poseer una quinta o chalet en era región tan saludable, les vendemos sitios para edificar en situación privilegiada, cerca de la plaza de Ñuñoa, a la entrada de la Gran Avenida Ñuñoa a Macul, en Avenida Irarrázaval y otras en que se hallan los chalets y quintas de distinguidas familias santiaguinas y extranjeras. Esas avenidas tienen carro eléctrico hasta la plaza de Santiago, policía, luz eléctrica, alamedas de árboles ya frondosos, agua potable de primera calidad y otros servicios y atractivos de ciudad y campo, a las puertas de la capital. Precios módicos, entre cuatro y once pesos metro, según mejor e inferior ubicación. Títulos de 30 años. Facilidades de pago. También nuestras oficinas proporcionan arquitectos económicos e inteligentes, que entregan buenos edificios llave en mano en pocos meses y por honorario reducido, según contrato. Valenzuela, Palacios y Compañía. Oficinas: en Santiago. Huérfanos 1235, letra G; en Ñuñoa. Avenida Chile-España 34, media cuadra de Irarrázaval.

**BRILLANTES O PERLAS GRAN**des, primera clase, cómprase pagando espléndidamente. Casilla No. 452.

**COMPRASE BUEN PIANO SA**lon. Mandar detalles a Casilla No. 452. x-1495-23-C

**AFINACIONES DE PIANOS GA**rantidas. Ordenes: Santo Domingo 971, Casa Massaro.

**PIANO 1|3 DE COLA, BUENA** Marca, vendo. Argomedo 383. x-1494-24-C

**ALHAJAS CON BRILLANTES** grandes o chicos. Collares de perlas, pares aros, toda joya fina. Oro al peso de cualquier objeto, monedas, medallas, chafalonía. Platino. Antigüedades de plata, mates, fuentes, sahumadores, templaderas, braseritos, candelabros, etc., lo que sea siendo plata. Compra constantemente la antigua casa Estado 56, entre Alameda y Moneda. x-1493-23-C

**ULTIMA MODA; ADORNOS DE** lana peinado, para trajes de señora, ofrece la Fábrica de Tejidos de Punto. San Ignacio 1551. x-1492-24-C

**HILOS ESPECIALES PARA TA**labarteros, zapateros, redes de pescar, coser pelotas foot-ball, etc, vende la Fábrica de Hilar. Providencia 742.

**TAMPICO NEGRO Y BLANCO,** vende barato. Fábrica de Hilar. Providencia 742.

**NIQUELADORES: SULFATO NI**quel amoniacal, vende, Fábrica de Hilar, Providencia 742. x-1491-24-C

**CASA-QUINTA CON LUZ ELEC**trica, en San Bernardo, arriéndase. Tratar Bascuñán 145. x-1522-24-C

**MADERAS DE TODAS CLASES,** vende Barraca "El Progreso" calle Sotomayor 37.

**CONSTRUCCIONES DE EDIF**cios, reparciones, hace Sociedad "El Progreso" Sotomayor 37, Teléfono 999. x-1487-23-C

**PUERTAS, VENTANAS, ENTA**blados, mamparas, galerías, etc., ejecuta precios módicos, Fábrica "El Progreso". Sotomayor No. 37, Teléfono 999.

**CEMENTO "LEON" $ 5.50 SACO,** vende Barraca Sotomayor 37, Teléfono 999. x-1486-23-C

**BICICLETA MUY BUENA, VEN**do; rico Violín, balanza buen estado. Bandera 826, casita A. x-1484-23-C

**ESCUELA DE CHAUFFEUR, LA** Almagro, San Diego 482. Cursos, diurnos, nocturnos y especial para personas de provincias. Mecánica, electricidad, vulcanización, manejo práctico en el centro y cerro.

Curso especial Ford. Cien pesos. Se dan facilidades a los alumnos en el pago. x-1521-23-C

**SOCIEDAD ESCUELAS DE PRO**letarios.—Se necesitan dos ayudantes para escuelas de hombre y una ayudante para escuela mixta, prefiriéndose para este cargo una kindergarterina. —Los interesados pueden ocurrir a Catedral 1115, oficina 3, de 14 a 16 horas, hasta el 28 del presente. 26-C

**CURSOS ESPECIALES, PARA** alumnos (otros especiales para señoritas a horas diferentes, atendidos por profesoras de Estado, por los mismos precios, además piano); elemental, inferior, medio y superior, por $ 17.50, $ 20, $ 25, y $ 30 mensuales respectivamente. Estúdiase contabilidad comercial (o bien: agrícola, bancaria, salitrera, minera, militar, industrial, oro y billetes, de sociedades colectivas, en participación comanditarias o anónimas), aritmética comercial, castellano, inglés, francés, (alemán, italiano, latín o griego), taquigrafía, redacción mercantil, caligrafía, geografía comercial, derecho civil, aduanero, consular y comercial, moral y escritura a máquina, todos juntos. Instituto Mercantil, Bandera 287, esquina Huérfanos. Teléfono Inglés 273. El primero en Chile en su género, según la Estadística Oficial. Fundado en 1904. Hay pensionado.

**CONSULES CONTADORES GENE**rales y especiales, dibujantes, ayudantes de arquitectos y de ingenieros; taquígrafos, dactilógrafos, prepáranse personalmente y por correspondencia. Instituto Mercantil, fundado 1904. Teléfono Inglés 243. Bandera 287, esquina Huérfanos.

**CASA DE TODO RESPETO, MUY** central, ofrece elegantes habitaciones con pensión. Diríjase a Casilla 81 D.— H. L. x-1479-25-c

**PERRITA POLICIAL DE PA**dres amaestrados, vendo sólo $ 30. Madrid 1170. x-1478-26-c

**MUNICIPALIDAD DE SANTIAGO.** —Trabajos de Alcantarillado y Pavimentación.—De orden de la Alcaldía, se piden propuestas públicas para efectuar el trabajo de alcantarillado y pavimentación del departamento que ocupan las cocheras existentes en el local del depósito de carretones de la 5.a Comisaría de Aseo, con arreglo a las bases y planos que pueden consultarse en la Dirección de Obras Municipales. Las propuestas se abrirán el día 8 de Abril próximo, a las 16.30 horas en la Sala de la Alcaldía.— El Tesorero Municipal.

**VENDO CASITA RECOLETA. JUA**rez 657. Antigua, árboles, facilidades. Gálvez 132. x-1477-23-c

**CASA PARTICULAR DA PEN**sión a domicilio. Compañía 2361. x-1473-29-c

**CASA HABITACION CON GARA**ge, necesito en arriendo, dirigirse N. N., Casilla 548. x-1481-23-c

**ACADEMIA DE CORTE PARA** señoritas. Enseñanza rápida, garantida. Mme. Tiraferri, Agustinas 1057.

**Mme. TIRAFERRI, CONFECCIO**na trajes, últimos modelos. Corta moldes. Transfórmanse pieles. Agustinas 1057. x-1469-25-c

**DOS SOMBREREROS NECESITO.** Buen sueldo. Puente 760. x-1468-24-c

**PUENTE 590, SASTRERIA "PRO**greso". Gran surtido cortes pantalones, Recibe hechuras.

**PUENTE 590, SASTRERIA "PRO**greso". Bonito surtido casimires negros, azules y colores.

**PUENTE 590, SASTRERIA "PRO**greso". Frente torre la Bomba. x-1466-23-c

**BAILES MODERNOS. ANA BLA**ke O., pone en conocimiento de su distinguida clientela que ha regresado y enseñará las últimas novedades de acuerdo con el concurso de profesores de Chile. S. Domingo 1923. x-1482-23-c

**PERSONA CON REFERENCIAS** de 1.a, muy práctico en rulos, se ofrece de administrador de fundo, en la frontera. Correo N.o 4.—C. R. E. x-1474-24-c

## ARRENDAMIENTOS

**DESEO ARRENDAR CASA 15** piezas hasta $ 800 central. Casilla 3464. x-1433-24-C

**$ 650 ARRIENDO ELEGANTE,** extensa casa bajos, calle Miraflores.—Teatinos 94. x-1433-24-C

**BANDERA 70-a— ARRIENDASE** el segundo piso recién refaccionado, 12 piezas, luz eléctrica apropiado para oficina de doctor o dentista, por tener dos departamentos independientes, y para oficina comercial. Se hace contrato, canon $ 500, tratar: Bandera 78, oficina 7. x-1439-25-C

**$ 71 y 76 ARRIENDO CASA FA**riña 439, tratar Dávila 759. x-1441-5-D

## OCUPACIONES

### SE NECESITAN EMPLEADOS

**MOZO HONRADO CON BUENA** recomendación para todo trabajo y que conozca abarrotes, se necesita. San Borja 239. x-1461-24-C

**BUENAS BORDADORAS PARA** ropa blanca, se precisan. Compañía 1060. 25-C

**SE NECESITA UN EMPLEADO** para tienda, que sea competente. Dirigirse a Casilla 3243. Valparaíso. 24-C

## COMERCIO E INDUSTRIAS

**TINTORERIA "LA MARIPOSA".** Especialidad en lavados de ropa fina. San Pablo 1125.

**POR AUSENTARME, VENDO** brillante negocio de licores con Jabonería y Velería independiente, con muy buena clientela y en muy buena situación. Tratar en Sotomayor 98 y 100. x1453-23-C

**CABALLEROS QUE DESEEN** vestir bien.—Ternos irreprochables. Cortador titulado en París. Miraflores 124. x-1434-24-C

**AJI PIMENTON DULCE, EN** vainas, compra en grandes y pequeñas partidas. Fratelli Castagneto, Delicias y San Martín. x-1423-26-c

**CORREAS DOBLE SUELA IM**portadas, transmisiones, descansos, poleas, vigas U y T, rieles, palas, chuzos, cable, manila, conitos chicos, gatas 10 toneladas, tecle dos toneladas, muchos otros artículos, vende, Serrano 44. 23-C

**PAGAMOS 25 POR CIENTO POR** chauchas y hasta el 40 por pesos. San Antonio 18. x-1197-7-D

**TERNOS CASIMIRES INGLESES** corte americano entrega pagándolos mensualmente, Cooperative Sastrería. Agustinas 855. x-1122-23-C

## PROPUESTAS

**DIRECCION GENERAL DE OBRAS PUBLICAS. — AVISO.—** Pídense propuestas públicas para la construcción de un camino desde Cobquecura a la estación de Coelemu del F. C. de Confluencia a Tomé. Las propuestas se abrirán en la Inspección de puentes y caminos, el 9 de Abril próximo, a las 15 horas. Bases y antecedentes pueden consultarse en la Sub-Inspección de Caminos. — Santiago, Marzo 8 de 1919.—**El Secretario General.** 28-C

**MUNICIPALIDAD DE SANTIAGO.** Locales para escuelas.— De orden de la Alcaldía, se piden propuestas públicas para la adquisición de dos propiedades, edificadas o no, para Escuelas Municipales, conforme a las bases que pueden consultarse en la Direción de Obras Municipales y en esta Tesorería. Las propuestas se abrirán el día 1.o de Abril próximo a las 16.30 horas en la Sala de la Alcaldía. Santiago, 4 de Marzo de 1919. El Tesorero Municipal. 29-C

## CARRUAJES CABALLOS

**AUTO FORD DE OCASION VEN**do, tratar: Maestranza 631. x-1405-25-c

**AUTOMOVIL "PEERLESS" UL**timo modelo en perfecto estado, vendo por ausentarme, a precio de ocasión. Tratar y verlo, Manuel Rodríguez 652. x-1427-23-c

## INSTRUCCION

**"COLEGIO EUROPEO" PARA** señoritas. Sección Infantil para niñitos. Alameda 2226. Internas, medio-pupilas, externas. Exámenes universitarios. Francés obligatorio. Las alumnas rinden exámenes de música en el Conservatorio Nacional. Matrícula abierta. Prospectos. x-1450-20-D

**INSTITUTO ITALIANO, LORD** Cochrane 104-108. Secciones femenina y masculina completamente separadas. Admite externos, medio pupilos e internos y comprende Kindergarten, clases preparatorias y humanidades. La matrícula está abierta todos los días de 9 a 12 y de 2 a 5 P. M. Pídase prospecto.

**SEÑORITA BACHILLER EN HU**manidades y estudiante del Instituto Pedagógico hace clases de Humanidades. Prefiere señoras y señoritas que por enfermedad u otro motivo hayan abandonado antes de tiempo sus estudios. Dirigirse: N. N. casilla 1050. x-1436-24-C

**LICEO N.o 1 DE NIÑAS. LAS** clases empiezan el 29 del actual. —La Directora. x-1437-23-C

**INSTITUTO, KINDERGARTEN** "Santiago"—Castro 49.— Director sacerdote. Alumnos internos, medio-pupilos, externos desde cuatro años. Automóviles, etc. Matrícula abierta. x1206-29-C

**INSTITUTO SAN MARTIN.—SAN** Martín 67, Teléfono Inglés 213. Los exámenes son válidos y se rinden en el establecimiento. Sistema concéntrico. Humanidades, preparatorias y kindergarten. Recibe alumnos internos, medio-pupilos y externos. Idiomas extranjeros obligatorios desde las preparatorias. El establecimiento cuenta en los cursos de humanidades con un escogido cuerpo de profesores de Estado, conocidos por su competencia y seriedad como examinadores universitarios. Las preparatorias están regentadas por sacerdotes y normalistas. Kindergarten, dirigido por la misma profesora de años anteriores. Los alumnos de preparatorias quedan, en sólo dos años, preparados para primer año de humanidades. Unico colegio que prepara por su cuenta durante las vacaciones, a sus alumnos cuando tienen ramos atrasados. Facilidades para internos de provincias. Matrícula abierta. Clases principiaron 17 de Marzo. x-1366-23-c

**LICEO LA ILUSTRACION. — VI**cuña Mackenna 569. Está abierta la matrícula, clases el 6 de Marzo. Kindergarten, preparatorias y humanidades. Externado y medio pupilaje. 4927-27-c.

**INSTITUTO DE SORDO-MUDOS** y de Ciegos. — Internado gratuito. Educación general y profesional. Matrícula: 9 a 11; 3 a 6. Santa Victoria 380. 30-C

**Italiano e Inglés**
OBLIGATORIOS
**Instituto Zanelli**
BANDERA 75
Humanidades, Comercio.
Matrícula abierta.
x-1415-24-c

## PENSIONES

**CASA FAMILIA RESPETABLE** arrienda piezas pensión. Catedral 1557. x-1358-23-c.

**ESTUDIANTES MEDICINA EN**contrarán excelente pensión, Caupolicán 972. 4-D

**ESPLENDIDA PENSION, ESTU**diantes piezas amobladas, cuatro platos almuerzo, cuatro comida, café, desde $ 75. San Diego 136 23-C

**SE ARRIENDA UNA CASA AL**tos, con toda comodidad, barata. Lord Cochrane 489. 23-C

**SE ARRIENDAN PIEZAS BARA**tas con comodidad. Lord Cochrane 489. x-1414-23-c

## PROPIEDADES

**SE VENDEN DOS PROPIEDA**des, San Pablo 2250, Martínez de Rosas 2857. Tratar: Teatinos 114, de 2 a 5 P. M. x-1178-23-c

## DINERO EN HIPOTECA

**$ 5,000 PRESTAMO HIPOTECA**rio necesita sobre propiedad rural, sin comisionistas. Rosario 1043. x-1413-23-c

**PRESTO DINERO SOBRE SE**gundas hipotecas. Merced 629. — 8-10 y 13-15 horas. 23-C

## COMPRA-VENTA

### DE MUEBLES Y OBJETOS VARIOS

**LUSTRIN VENDO, HUERFANOS** 866. x-1462-24-C

**POR AUSENTARME AL EXTRAN**jero realizo varias películas cinematográficas extraordinarias para explotarlas teatros provincias. Sacrifícolas cualquier precio. Gálvez 249, casa 8; horas: de 11 a 13. 24-C

## VARIOS

**REMATE DE UN SITIO INME**diato a la Parroquia de Barrancas.—Por acuerdo de los herederos de Clotilde Valencia y Agustín Cautivo, el 28 de Marzo a las 2 P. M., se rematará en la Notaría de don Abraham del Río, y ante el abogado don Emiliano Llona, un sitio con varios edificios y de 2,156 metros cuadrados de superficie, por el mínimun de tres mil quinientos pesos, siendo la tasación de 4,426 pesos.

La propiedad queda inmediata al pueblo y a la línea del ferrocarril de Barrancas.

Datos en la Notaría.—Enero, 8 de 1919. 23-C

**PROFESORA DE BANDOLINO** para dar clases a dos jóvenes serios se necesita. Escribir a O.S.P. Andes 3786. 24-C

**REMATE EN CARTAGENA, PLA**ya Chica N.o 237. A los propietarios ese balneario y a todos los que deseen rematar bueno y barato, llamamos atención al interesante remate de todas clases de muebles y útiles en general para muchas casas, que se efectuará el **Domingo 30 de Marzo** x-1440-23-C

**HABIENDOSE EXTRAVIADO EL** título N.o 3838 por dos acciones del Banco Hipotecario de Chile de propiedad de la señora Teresa Torres B., queda sin valor, por haberse dado el aviso a dicho Banco. x-1338-23-c.

**MUNICIPALIDAD DE SANTIAGO** Contribución de haberes muebles e inmuebles. Se avisa a los señores contribuyentes que no hayan pagado esta contribución por año o semestre anticipado que durante el próximo mes de Abril corresponde abonar la cuota por el 2.o trimestre del año en curso. Trascurrido el plazo se cobrarán intereses penales conforme a la ley. Santiago, 18 de Marzo de 1919.— El tesorero municipal. 29-C

**MUNICIPALIDAD DE SANTIAGO —Patentes de vehículos.**—Se avisa a los señores empresarios y dueños de automóviles, carruajes y vehículos de pasajeros y de carga, que durante el presente mes corresponde renovar las patentes respectivas para el período anual de 1919—1920.

Se atiende a los señores contribuyentes en la Sección de Patentes de la Tesorería Municipal, de 12 a 17 horas.— Santiago, 11 de Marzo de 1919.—**El Tesorero Municipal.** 27-C

**MUNICIPALIDAD DE SANTIAGO —Impuesto de Patentes.**—Se ruega a los señores profesiones, comerciantes e industriales que procedan a renovar en la Tesorería Municipal durante el curso del presente mes las patentes respectivas, conforme a lo dispuesto en el art. 3.o de la Ley No. 3,165, de 22 de Diciembre de 1916.

Terminado el plazo se cobrarán los intereses penales que establece el art. 24 de la referida Ley sin perjuicio de los gastos inherentes a la cobranza judicial.—Santiago, 11 de Marzo de 1919.—**El Tesorero Municipal.** 27-C

**PARA LOS EFECTOS LEGALES** se avisa al público que la marca 15611 ha sido transferida a la "The Isko Company", de Chicago. EE. UU. de A. x-1410-30-c

## JUDICIALES

**EXTRACTO.—CERTIFICO QUE POR** escritura extendida ante mí con esta fecha los señores José Fuentes y Prida y Máximo Gutiérrez y Martínez, de este domicilio, han formado una sociedad comercial colectiva para girar en esta plaza en el ramo de abarrotes bajo la razón social de "Fuentes y Gutiérrez", que usarán ambos indistintamente, como encargados de la administración. La duración de la sociedad será de tres años, a contar desde hoy. El capital social es de $ 11,690, aportados $ 7,690, valor en que el señor Fuentes adquirió el negocio establecido en esta ciudad, calle Loreto N.o 190, y que aporta a esta sociedad; y $ 4,000 en dinero, que aporta el señor Gutiérrez.—Santiago, 18 de Marzo de 1919.—M. Gaete Fagalde, Notario. x-1455-26-C.

**EXTRACTO. — CERTIFICO QUE** por escritura de hoy, otorgada ante mí, los señores Juan Francisco Medel Sánchez, por sí, y Juan Edwin Salinas, como representantes legal de su mujer doña Florinda Salinas, de este domicilio, disolvieron la sociedad que formaron por escritura de fecha tres de Octubre de mil novecientos diez y ocho, ante el Notario señor Campino, bajo la firma Medel y Salinas, para negociar en compraventa de mercaderías en general, y explotación de industrias que se presentaren, bajo el nombre de Oficinas Comerciales Chile, dándose los socios por recibidos de sus respectivos aportes.—Santiago, doce de Marzo de mil novecientos diecinueve.—F. Errázuriz Tagle, Notario. x-1356-23-C.

**EXTRACTO.— POR ESCRITURA** otorgada hoy ante mí, los señores Francisco y Humberto Aldunate, disolvieron y liquidaron la sociedad "Aldunate Hermanos", formada ante mí el 6 de Junio de 1917, quedando el activo y pasivo a cargo de la sociedad "Aldunate Hermanos y Compañía", que con esta fecha forman los señores Francisco y Humberto Aldunate y José Luis Mackenna.— Santiago, Marzo 15 de 1919.—Luis Cousiño T., Notario. 24-C

**EXTRACTO.**— Por escritura otorgada hoy ante mí, los señores José Luis Mackenna, Francisco y Humberto Aldunate, formaron sociedad para ejercer en esta plaza el ramo de corretaje en frutos del país, ganados, comisiones y demás negocios. La razón social es "Aldunate Hermanos y Compañía", que podrán usar los tres socios como administradores. El capital es $ 100,000.00, dinero, aportado: $ 50,000.00 por don José Luis Mackenna; $ 35,000.00, por don Francisco Aldunate; y $ 15,000.00 por don Humberto Aldunate. La sociedad durará cinco años y tendrá su domicilio en esta ciudad.—Santiago, Marzo 15 de 1919.— Luis Cousiño T., Notario. x-1390-24-c

**SE AVISA AL PUBLICO PARA** los efectos legales que por escritura de 15 del actual otorgada ante el notario del Río, de esta ciudad, se ha disuelto por acuerdo de los socios la sociedad colectiva comercial que giraba en esta plaza bajo la razón social de "Zúñiga y Lyon", formada entre los señores Eduardo Lyon P. y Armando Zúñiga Dueñas, por escritura de 26 de Octubre de 1917 ante el mismo notario, quedando el señor Zúñiga a cargo de su activo y pasivo. 25-C

**REMATE JUDICIAL.—EL 27 DE** Marzo a las 15 horas, en el 4.o Juzgado Civil se rematará por el mínimum de 2,480 pesos, la propiedad N.o 91 de la calle Toro Mazote. Antecedentes juicio Naudon con Díaz, Secretaría del Juzgado. 24-C

**LIQUIDACION. — BANCO CHILENO GARANTIZADOR DE VALORES.**— "El infrascripto, encargado de las tramitaciones relacionadas con la disolución y liquidación del Banco Chileno Garantizador de Valores, procede en cumplimiento de la ley, a publicar los siguientes documentos:— En Santiago de Chile, a treinta y uno de Diciembre de mil novecientos dieciocho, ante mí, Luis Cousiño Talavera, Notario abogado, y los testigos que al final se consignan, compareció don Alfredo Délano, como Gerente del Banco Chileno Garantizador de Valores, según está acreditado a fojas ciento dieciocho vuelta de este Registro, de este domicilio, calle de Huérfanos número ochocientos cuarenta, mayor de edad, a quien conozco y dijo: Que debidamente facultado, reduce a escritura pública la siguiente acta de la Junta General Extraordinaria de Accionistas del Banco Chileno Garantizador de Valores: celebrada el veintisiete del presente mes de Diciembre, que corre de fojas ciento cincuenta y nueve a ciento sesenta y tres, inclusives, del Libro de Actas respectivo. que he tenido a la vista y cuya acta ha sido copiada además a fojas setecientas once de este Registro y que es del tenor siguiente: "Santiago, treinta y uno de Diciembre de mil novecientos dieciocho. Se inserta en este Registro la presente acta en conformidad al artículo cincuenta y cinco del Reglamento de las sociedades anónimas de fecha doce de Junio del corriente año. Décima cuarta Junta General Extraordinaria de Accionistas en veintisiete de Diciembre de mil novecientos dieciocho. Se abrió la sesión bajo la presidencia del señor don Roberto Lyon y con asistencia de los señores consejeros Enrique Figueroa, Galvarino Gallardo, Manuel Puerta de Vera, el Gerente don Alfredo Délano y los accionistas anotados al final; asimismo el Director Delegado del Gobierno don Ricardo Vélez L. y el Notario don Luis Cousiño Talavera. Habiéndose reunido entre los accionistas presentes y los que estaban representados, por poder, el número de acciones prescritas por el Estatuto, se abrió la sesión. El señor presidente don Roberto Lyon, leyó la siguiente exposición: señores accionistas: después de la última Junta el Consejo ha seguido preocupándose de cobrar sus créditos y de arbitrar los recursos necesarios para servir la amortización de sus bonos y el pago de los cupones que vencen el treinta y uno del corriente. Nos es grato dejar constancia que la actividad desplegada en las cobranzas en general ha producido una notable mejoría en la situación financiera del negocio en relación con la del treinta de Junio próximo pasado. El servicio de las obligaciones que vencen el treinta y uno del corriente no podría hacerse si los demás Bancos no prestaran su ayuda, por lo que ha sido necesario gestionar con ellos la misma operación del semestre anterior. Como se os ha manifestado en otras ocasiones, los Bancos están dispuestos a facilitar los fondos necesarios, siempre que, previamente, se normalice nuestra situación llenando las formalidades legales para la liquidación que se hace actualmente. Por otra parte, el Gobierno ha manifestado también la necesidad de proceder en esa forma y el Consejo ha debido acatar estas insinuaciones y os ha citado a esta Junta Extraordinaria para proponeros que en conformidad a la situación creada, os sirvais prestar vuestro acuerdo para liquidar el Banco. El Consejo por su parte, considera que declarar legalmente la liquidación del Banco, lejos de dificultar sus operaciones es una solución para no solamente ajustarse a las disposiciones del derecho, sino que también un factor indispensable para su desenvolvimiento económico que en vez de impedir su reorganización podrá en el futuro prestigiarlo, toda vez que al reanudar sus operaciones lo haría con el beneplácito de la autoridad. Os corresponde, en consecuencia, pronunciaros respecto a la liquidación, repitiendo que en opinión del Consejo esta es una medida indispensable para salvar los intereses de los accionistas y de los tenedores de bonos. Ofreció la palabra a los accionistas el señor Lyon.—Después de una ligera discusión se puso en votación la indicación a que arriba en su exposición mencionada el señor Presidente, respecto de si se pone el Banco en liquidación. — Esta indicación fué aprobada por unanimidad. En seguida y de acuerdo con lo que expresa el artículo cuarenta y ocho de los Estatutos del Banco, que fué leído, se pidió a la Junta de Accionistas que designara las personas que deben agregarse al Consejo para formar la Comisión Liquidadora, que fijará, el honorario de los liquidadores y que declarará cuáles serían las atribuciones que esta comisión tendría conforme al artículo cuarenta y ocho reformado de los Estatutos y en el siguiente agregado, a los cuales dió lectura, explicando su alcance el abogado del Banco don Tomás Ramírez Frías. Don Joaquín Díaz Besoaín manifestó que se felicitaría de que la Junta General acordase tomar el acuerdo de poner al Banco en liquidación, porque, como ya se había manifestado por el señor presidente, era la medida salvadora y única que permitiría al Banco reconstituirse después de algún trabajo. Don Juan de la Cruz Díaz, por su parte, manifestó e hizo indicación al efecto, para que la Comisión Liquidadora fuera integrada por el actual Gerente, don Alfredo Délano y don Manuel Puerta de Vera, personas que, a su juicio, habían procedido en todo de acuerdo con las circunstancias en que el Banco se encontraba y que sin duda harían que la situación financiera, que ya se notaba mejorada, quedara en relativamente breve plazo, bien restablecida; que como el señor Puerta de Vera formaba actualmente parte del Consejo del Banco, se le considerara como renunciado a ese puesto si el aceptaba este temperamento y se le nombrara un reemplazante en el Consejo a fin de quedar ocupando el nuevo cargo de miembro de la Comisión Liquidadora. Asimismo proponía, que como estimaba que la liquidación del Banco no sería muy larga como sucede en la generalidad de los casos con otras sociedades anónimas en liquidación, y que como el Gerente don Alfredo Délano, ya tenía un sueldo asignado, que continuara con el mismo en iguales condiciones y que el señor Puerta de Vera quedara en exactamente iguales condiciones que el señor Délano. Terminada esta liquidación, agregó el señor Díaz, y cuando las condiciones del negocio lo permitan, los accionistas sabrán remunerarlos con una cantidad que corresponda a sus servicios. Consultada la asamblea sobre las ideas e indicaciones del señor Juan de la Cruz Díaz, las aprobó por unanimidad. El señor Puerta de Vera, accediendo a los deseos manifestados por la asamblea, renunció su puesto de Consejero y aceptó el de liquidador. El señor Délano, por su parte, aceptó también el cargo que se le asignaba y manifestó que se hacía un deber en reconocer que todo el personal del Banco, tanto los abogados, como los empleados de la Oficina ha colaborado eficazmente al mejor resultado obtenido en el transcurso del semestre que va a terminar. Esta declaración fué recibida con signos de complacencia por parte de los señores accionistas. Resumiendo las diversas ideas e indicaciones formuladas, la Junta General de Accionistas acordó finalmente y por unanimidad de votos: Primero. Declarar al Banco Chileno Garantizador de Valores en estado de liquidación.—Segundo. Nombrar a los señores Manuel Puerta de Vera y Alfredo Délano, para que, en conformidad al artículo cuarenta y ocho de los Estatutos, formen la Junta Liquidadora conjuntamente con los miembros del Consejo. — Tercero. Acordar a cada uno de los señores Puerta de Vera y Délano, una remuneración igual a la que actualmente goza el señor Délano como Gerente según acuerdo del Consejo de fecha cinco de Setiembre último.— Cuarto. Conceder a los miembros de la Junta Liquidadora, las facultades de tomar en mutuo, sea en cuenta corriente o nó, o en cualquier otra forma legal, el dinero que los liquidadores estimen necesario para el servicio de las operaciones pendientes o amortización de bonos y para atender a los demás gastos o desembolsos que origine la liquidación, constituir al efecto cualquier clase de cauciones sobre los bienes propios del Banco, como asimismo para poder [illegible] var, transigir sobre los derechos del Banco, someter a compromiso de árbitros o de arbitradores, nombrarlos cuantas veces sea necesario, celebrar convenios, endosar títulos de créditos o efectos de comercio, poner o substituir hipotecas u otras garantías, tomar en adjudicación a pago propiedades raíces o muebles y otros valores de cualquiera especie y para enajenar los bienes o derechos del Banco. Los liquidadores procederán conjuntamente acordando por mayoría los actos o contratos que deben llevarse a cabo en cumplimiento de su cometido; pero para llevar a efecto cualquier acto o contrato acordado, bastará que concurran dos de ellos.— Quinto. Autorizar al Consejo directivo para designar el reemplazante del señor Puerta de Vera, sometiendo su designación a la ratificación de la próxima Junta General de Accionistas.— Sexto. Se autorizó y comisionó al Gerente para reducir a escritura pública los acuerdos que constan de la presente acta y para practicar los trámites necesarios para obtener la aprobación de las autoridades correspondientes y demás que exigen las leyes al efecto. Asimismo, se acordó por unanimidad tramitar todo esto sin esperar la aprobación del acta. Esta acta la firmará el Presidente y el Gerente y será autorizada por el Notario don Luis Cousiño Talavera. Los accionistas presentes y representados por poder son los siguientes: Arriarán B. Carmen, mil seiscientas acciones; Allendes C. Enriqueta, noventa y dos acciones; Arrate L. Miguel, ciento cuarenta y tres acciones; Arrieta C. José, ochocientas acciones; Araneda Ricardo, cincuenta acciones; Alvarez Silvestre, cien acciones; Arrate Miguel A., ciento sesenta y ocho acciones; Blanco Ventura, novecientas acciones; Bolton José I, cuarenta acciones; Banco Alemán Transatlántico, treinta y tres acciones; Bolton Carlos, cien acciones; Cuadra de A. Enriqueta, ciento sesenta y dos acciones; Cuadra Guillermo, cien acciones; Cuadra de B. Lutgarda, quinientas sesenta acciones; Cuadra Loreto, cuarenta y dos acciones; Cañas R. Luis, ciento sesenta acciones; Canovat Pablo, trescientas acciones; Cuadra de G. Isabel, diez acciones; Cuadra Jorge de la, quince acciones; Cuadra Gabriela, doce acciones; Cuadra Marta, doce acciones; Cordero Hermógenes, cien acciones; Cuadra Julio, quinientas treinta acciones; Carmona Carlos, cien acciones; Donnadix Luis, trescientas veinte y tres acciones; Díaz Mercedes, treinta y ocho acciones; Díaz Rafael, ciento ochenta y dos acciones; Díaz Juan de la C., quinientas acciones; Díaz B. Joaquín, cien acciones; Figueroa Enrique, mil acciones; Fuenzalida Ruperto, doscientas veinticinco acciones; Gallardo Galvarino, doscientas cincuenta acciones; Gutiérrez Joaquín, treinta y seis acciones; Girardi B. Carlos, trescientas acciones; Gugliemetti José, ciento cincuenta acciones; Gutiérrez Rosa, veintitrés acciones; G. Huidobro Carlos, seis acciones; Garcés Humberto, ciento setenta y cinco acciones; Garcés C. Humberto, dos acciones; [illegible] Cómas Carlos, diez acciones; [illegible]gren Alberto, trescientas treinta y tres acciones; Herquíñigo [illegible] doscientas cincuenta acciones; [illegible]ríquez Juan B., ciento sesenta acciones; Herrmann de M. [illegible] ciento veintiseis acciones; [illegible] Moisés, diez acciones; Herreros [illegible]res, cuarenta y una acciones; Infante D. Elena, doscientas cincuenta y dos acciones; Infante P. Lucrecia, ciento cuatro acciones; Infante Eugenio, diez acciones; Jesquier Emilio, cien acciones; Johnson Ivar, ciento treinta y seis acciones; Kendrik Sara, sesenta acciones; Lyon Roberto, seiscientas acciones; Lavillarroux Alberto, ciento dos acciones; Lagos Dagoberto, noventa y seis acciones; Laguna Luciano, doscientas treinta acciones; León Crisólogo, ocho acciones; [illegible] Alfredo, tres acciones; Moreno [illegible] veinticinco acciones; Monje San[illegible] doscientas treinta acciones; [illegible] José L., doce acciones; Mira de M. Carolina, noventa y dos acciones; Monje Vicente, quince acciones; Monje Joaquín, diecisiete acciones; Martínez de F. Marcial, ciento [illegible] acciones; Monje Manuel, treinta y siete acciones; Morere Alberto, una acción; Morere Elena, treinta acciones; Morere Jorge, treinta acciones; Montes de S. Ana, ciento veintiséis acciones; Mohl Roberto, cincuenta y cinco acciones; Marín H. Roberto, quinientas acciones; Montero Clovis, setenta acciones; Oróstegui Isabel, cuarenta y nueve acciones; Prado Francisco J., tres mil acciones; P. N. de Morere Luisa, treinta acciones; Piazza Emilio, doscientas acciones; Puerta de Vera Manuel, cincuenta acciones; Palomo Higinio, cien acciones; Quiroz F. Ceferino, cuatrocientas acciones; Richards M. Guillermo, mil acciones; Sanfuentes de H. Margarita, cuatrocientas diecisiete acciones; Sánchez Alfredo, cien acciones; S[illegible]va Jorge, veintiocho acciones; Saavedra Genoveva, doce acciones; Sánchez M. Pablo, cincuenta y dos acciones; Schwenn Ernesto, veinte acciones; Toro Alfredo, diez acciones; Tiffaine Henry, catorce acciones; Toro H. Santiago, cuatrocientas sesenta y una acciones; Tirapegui Maulén, ciento cincuenta acciones; Tagle R. T. Carlos, mil noventa y seis acciones; Toro A. Santiago, setenta acciones; V. de Astorga Elisa, ciento ochenta y cinco acciones; Vásquez Nahum, ciento setenta acciones; Valenzuela Margarita, cincuenta y cinco acciones; Venegas B. Antonio, ciento ochenta acciones. Son aciones veinte y un mil doscientas sesenta y siete. Se levantó la sesión.—Roberto Lyon.—Alfredo Délano.—Luis Cousiño, Notario. —Conforme. —En comprobante, firma con los testigos don Luis Ernesto Covarrubias y don Ernesto V. Fontaine.—Dí copia, pagándose en ella cuatro pesos por impuesto.— Doy fe.—Alfredo Délano.— Ernesto Covarrubias.— Ernesto V. Fontaine. —Luis Cousiño, Not. —Pasó ante mí; sello y firmo.—(Firmado).—Luis Cousiño, notario.

**MINISTERIO DE HACIENDA**

**Chile**

Santiago, quince de Marzo de mil novecientos diez y nueve.—Número quinientos treinta.—Vista la solicitud que precede de don Alfredo Délano por la Sociedad Anónima denominada "Banco Chileno Garantizador de Valores", en la que pide se autorice la disolución y liquidación anticipada de dicha Sociedad, acuerdo que consta de la escritura pública que se acompaña, otorgada en Santiago el treinta y uno de Diciembre del año último, ante el Notario don Luis Cousiño T.: Teniendo presente lo informado por el Consejo de Defensa Fiscal y visto lo dispuesto en el artículo cuatrocientos veintisiete del Código de Comercio, decreto: Primero: Autorízase la disolución y liquidación de la Sociedad Anónima denominada "Banco Chileno Garantizador de Valores", acuerdo que consta de la escritura pública que se acompaña, otorgada en Santiago el treinta y uno de Diciembre del año último, ante el Notario don Luis Cousiño T.. Segundo: Dése cumplimiento a lo prescripto en el artículo cuatrocientos cuarenta del Código de Comercio. Tómese razón, comuníquese, publíquese e insértese en el Boletín de las Leyes y Decretos del Gobierno. —**Sanfuentes.— Luis Claro Solar.** (Firmado). —**Gustavo Ibáñez. —Alfredo Délano.** 25-C

**ALUMNOS:**
Humanidades 1.o a 3er. año, $ 20 mensuales, exámenes en la Universidad. Instituto Mercantil. Sección de Humanidades para alumnos. Bandera 287 esquina Huérfanos. Numerosos certificados de aprobación universitaria. Teléfono Inglés 273. 25-C

**SEÑORITAS:**
Humanidades 1.o y 2.o, sistema concéntrico. $ 20 mensuales. Matrícula abierta. Instituto Mercantil. Sección de Humanidades para Señoritas. Bandera 287, esquina Hérfanos, teléfono inglés 273. Numerosos certificados de aprobación universitaria. 25-C